Bombardierul din Giulești

— **Domnule Mircea Rădulescu, ați afirmat de nenumărate ori că veți da lovitura, în această vară, pe piața transferurilor ...**

— Mă scuzați că vă-ntrerup, da' vreau să precizez de la bun început că avem pe țeavă câteva bombe.

— **Presa a rămas fără piuit în fața primeia dintre ele: scoaterea din lot a lui Sălăgean, Savu, Mutică ...**

— Mă scuzați că vă-ntrerup, da' ce dom'ne, ăia era jucători de fotbal, acest sport minunat numit și „rege". Apropo, am auzit că la bulgari a venit regele, la noi mișcă ceva, că voi ziariștii sînteți mai informați ?

— **Lasă politica, vorbeam de transferuri ...**

— Mă scuzați că vă-ntrerup, da' io de ce vorbeam? Parcă pe vremea regelui nu se juca fotbal. Și încă de ăla bun, nu d-ăsta cu înlocuitori. Apropo, n-am nici un înlocuitor pentru Vameșu, nu știți vreun fundaș stînga ?

— **Ba da, pe Sălăgean...**

— Mă scuzați că vă-ntrerup, da' dacă vreți să continuăm interviul, vă propun să discutăm serios, fluent, rațional, logic, firesc, la obiect. Despre Sălăgean, ca să-ncheiem subiectul, trebuie să vă mărturisesc cu sinceritate, dar fără ascunzișuri, că n-a avut un fond morfo-patologico-psiho-somatic corespunzător. El a cedat și din punct de vedere moralo-volitivo - vulvo - dilatator. Deci, fără să vrem cu tot dinadinsul, a trebuit să renunțăm la el.

— **Și pe cine aduceți în loc ?**

— De data asta nu v-am mai întrerupt, deși știam ce-o să mă-ntrebați. Aveți pur și simplu un fix cu chestia asta. Păi bine, dom'le. Dumneavoastră nu citiți ziarele, doar le scrieți ? N-ați văzut că sîntem în tratative avansate pentru 3 jucători de la Filipești, doi de la Roata de Jos, un portar de la Avîntul Plopșor și un vîrf de mare viitor chiar de la Viitorul Oituz. Toți ne vor costa 182,74 dolari adică cu doi dolari mai mult decît bugetul alocat de domnul Copos pentru transferuri. Da' lăsați astea, de legea Bosman nu mă-ntrebați nimic ?

— **Dacă vreți neapărat... Ce ziceți de cazul Bosman ?**

— Mi-ați pus o întrebare foarte grea, luîndu-mă practic pe nepregătite. Vom analiza cazul în proxima ședință a Consiliului de Administrație și vom lua măsuri drastice.

— **O ultimă întrebare. Să înțelegem că ați renunțat la Denis Șerban, Butoiu, Rednic, Barbu și Panait ?**

— Dom'le, văd că nu ne-nțelegem deloc! Căutați zizanie cu orice preț. Io am vrut să port un dialog sincer și la obiect, da' văd că cu voi nu se poate. Nu vă salut! La revedere.

Numa' cu Riciu în frunte, vom avea transferuri multe ■

Vochin și Șumudică se pregătesc la Rapid, însă fără acceptul conducerii „Regiei"

Într-o convorbire telefonică, președintele Sportului Studențesc, Barbu Popescu, ne-a declarat că nu are cunoștință de faptul că Vochin și Șumudica participă la pregătirile rapidiștilor, adăugînd chiar că nimeni din conducerea sportului nu și-a dat acordul ca jucătorii respectivi să se antreneze în Giulești ! „Nu vom lua totuși nici o măsură, pentru că părerea mea este că ne vom înțelege cu Rapidul. Dacă nu se va întîmpla așa, cei doi vor trebui să revină la noi, întrucît ambii mai au contracte de joc pe încă doi ani", a comentat Mac Popescu.

Bogdan Stamatoiu ■

DOI DINTRE oamenii de bază ai divizionarei A, ARO Cîmpulung se află în pregătiri cu Rapid. Este vorba de fundașul stînga Durdun și de Ioniță care a jucat în campionatul trecut fundaș central, dar și mijlocaș de acoperire. **(Augustin Roman).**

DRĂGHICI E LIBER ȘI STĂ PE RECEPȚIE

Fostul mijlocaș (de mare travaliu) al Rapidului, Florică Drăghici, a dispărut, cumva nemeritat, din fotbalul de prim-plan al ultimilor ani. Afectată de o nenorocită accidentare, cariera fotbalistului, în vîrstă acum de 31 de ani, a cunoscut o curbă descendentă și, după schimbul cu Motroc, el a ajuns la Pitești. Legat, o perioadă, de FC Argeș, el și-a încheiat conturile cu acest club, dar și cu divizionara B bucureșteană Aversa, unde a evoluat pînă la finele recent încheiatului sezon. Total refăcut, Drăghici e convins că nu și-a spus cel din urmă cuvînt în fotbal...

Stanciu curtat de Steaua

Fundașul dreapta al Rapidului, Nicolae Stanciu, afirmă că a fost contactat de un conducător al clubului Steaua, interesată de serviciile sale. Intențiile steliștilor s-ar putea materializa printr-un eventual schimb Stanciu – Panait și o sumă de bani compensatoare pentru Rapid (Ion MIRON).

RAPIDUL NU SE „LIPEȘTE" DE D. ȘERBAN ȘI BUTOIU

Sunt sortite, în continuare, eșecului încercările celor de la Rapid de a-i transfera, de la Farul, pe **Denis Șerban** și **Butoiu**, pentru simplul motiv că ofertele pentru cei doi — 250.000 de dolari (Denis Șerban) și 100.000 de dolari (Butoiu) — se plasează, sensibil, sub cotele solicitate de constănțeni.

„La banii aceștia mai bine i-am ceda Stelei, care ne-a contactat prima. N-o vom face însă, întrucât, estimați separat, și Denis Șerban, și Gheorghe Butoiu valorează mai mult. Plus faptul că și noi avem mare nevoie de ei", ne spunea, ieri, președintele Farului, domnul **Jean Garabet.**

„BOMBĂ" ÎN GIULEȘTI!

O veste ca o „bombă" (nu numai) pentru rapidiști : echipa de lângă Pod va trebui să... traverseze două tururi preliminare pentru a intra efectiv în competiția cunoscută sub sigla C 3 ! În urma analizei de clasament (coeficienții naționali), o echipă românească — a decis U.E.F.A. — va fi înscrisă pe tabloul „preliminariilor", cu date de desfășurare 17 și 24 iulie, iar în cazul calificatelor după această primă dublă manșă, 6 și 20 august. Dat fiind că F.C. Național a terminat campionatul intern pe locul secund, logic echipa de pe treapta a treia va fi nevoită să treacă prin cele două rânduri de „furci caudine". Cin' să fie, cin' să fie decât Rapid, echipa din Giulești clasată după aceea a „bancarilor"?!

În meciul amintirilor, Craiova — Rapid 1-1 (1-0)

REVEDEREA CU „LEGENDELE" CELOR MAI IUBITE ECHIPE ROMÂNEȘTI

Că fotbalul face parte din frumusețea vieții aveam să ne convingem, o dată în plus, joi seară, pe Stadionul Național, când l-am revăzut pe idolii anilor '82, foștii echipieri ai **Rapidului** și **Universității Craiova**, într-un meci al amintirilor și nu numai. **Nicu Gheară** și **Ilie Balaci** au generat acest spectacol unic la care din păcate au asistat doar puțin peste 3 000 de spectatori. Chiar dacă anii au trecut, eroii de atunci și-au păstrat măiestria, unii dintre ei fiind parcă aduși direct din cantonament! **Silviu Lung** și-a etalat paradele, **Costică Ștefănescu** ne-a amintit de precizia liberoului de altădată, **Costică Donose**, inepuizabil și tenic, **Ilie Balaci**, magicianul de odinioară, **Sorin Cârțu**, cu vicleșia care l-a făcut celebru, **Mario Agiu**, același prompt și neobosit, „Bimbo" **Paraschiv**, spiridușul care a ridicat în picioare tribunele Giuleștiului, **Ion Ion**, cu o evoluție excelentă, amintind de mijlocașul nepereche al „vișiniilor" din anii '80. A fost un **meci-spectacol** în care „artiștii" au ieșit la rampă cu rolul bine învățat. Nu au lipsit fazele electrizante și, bineînțeles, marile ratări. Și cum într-un meci de fotbal sarea și piperul sunt golurile, tabela a consemnat câte unul pentru fiecare echipă. **Au punctat Cârțu**, cu un voleu precedat de un „lung de linie", trimis de Costică Ștefănescu, și **Mario Agiu**, insinuat în coasta apărării craiovene, cu un șut care l-a surprins pe bravul Silviu Lung. S-a ratat și un penalty, tot Mario Agiu fiind „vinovat", deși tribuna l-a cerut insistent, ca executant, pe candidatul la postul de primar, nimeni altul decât **Rică Răducanu**.

Craiova și Rapid au rămas aceleași echipe frumoase și iubite, chiar dacă anii au acoperit performanțele bărbaților în floarea vârstei care s-au întrecut joi seară. Oameni aflați la răsturile lor, care sunt înainte de toate PRIETENI. O prietenie născută numai și numai din fotbal. Pentru o oră, am retrăit, parcă printr-un tunel al timpului, fotbalul de altădată, fără patimă și duritate, așa cum, din păcate, se mai întâmplă astăzi pe stadioanele lumii. **Craiova și Rapidul au rămas în legenda fotbalului românesc și partida lor nu a făcut decât să umple sufletele de bucurie.**

Mircea Rădulescu

Antrenorul Rapidului califică evaluarea lui Butoiu la 500 000 de dolari ca „obrăznicie și luare la mișto!"

Jan Garabet

Referitor la posibila venire în Giulești a constănțenilor D. Șerban și Butoiu, antrenorul rapidist Mircea Rădulescu s-a arătat mai degrabă sceptic decît optimist, dar nu s-a sfiit să declare că „și cu ei și fără ei, Rapid va avea același obiectiv pentru sezonul viitor".

Menționînd că „dacă Steaua îl vrea cu adevărat pe D. Șerban, îl va lua, pentru că Steaua, cînd a fost interesată, n-a scăpat nimic din campionatul intern", Rădulescu l-a atacat fără menajamente pe președintele Farului, Jean Garabet, care a afirmat recent, vezi „Sportul românesc" din 5 iunie, că Butoiu ar valora 500 000 de dolari. „Asta e curată obrăznicie, chiar sfidare, a spus Mircea Rădulescu. Prețul nu e rezonabil pentru o piață precum cea a fotbalului românesc de astăzi, iar o asemenea declarație îl descalifică pe Garabet. Nu neg calitățile lui Butoiu, dar cerînd jumătate de milion de dolari pe el, președintele Farului a depășit orice limită. Cum zice românul, ne-a luat la mișto pe toți!".

Emil Negoiță ■

UITE LUPU, NU E LUPU!

Radu MĂTĂSĂREANU

La începutul săptămânii se prefigura nuntă mare în Giuleşti, mai bine zis la Hotelul Caraiman din Poiana Braşov. Totul părea că va fi ceva ca-n poveşti. Trecutul era dat la spate şi se anunţa o nouă logodnă între Rapid şi Dănuţ Lupu. Participanţii la festin, cei implicaţi în acest transfer considerat de senzaţie, erau veseli şi optimişti. Antrenorul Mircea Rădulescu ne declara imediat după sosirea jucătorului în cantonamentul albvişiniilor: **„Venirea lui Lupu este o bucurie pentru mine. Ca şi pentru sponsorul nostru, dl George Copos, care şi-l doreşte în echipă. Acest jucător nu a murit, trăieşte prin şi pentru fotbal. Trebuie să-l acceptăm şi să nu ne uităm cu mânie înapoi".** La rândul său, gălăţeanul de origine preciza: **„Nu vreau să trişez pe nimeni. Lumea zice că vreau să pun mâna pe banii lui Copos, apoi să dispar în ceaţă. Nu este adevărat, gândul meu nu stă la aşa ceva".**

Când rapidiştii se pregăteau să scoată şampania de la gheaţă şi noi să introducem textul de mai sus la tipar, BOMBA A EXPLODAT! Sunându-l pe Mircea Rădulescu din reflex, am aflat: „Lupu a părăsit de curând cantonamentul. Toţi am rămas mască. După spusele lui a fost chemat în Bucureşti, la Ministerul de Interne". Întrebându-l dacă se mai întoarce, antrenorul mi-a răspuns sec: «Nu ştiu».

Cum să se mai descurce în... labirintul Lupu! Clarificarea situaţiei stă în propriile sale mâini, dar după aparenţe, el nu are tăria să privească lucrurile direct în faţă şi să se decidă: „albă sau neagră?" Adică „Dinamo sau Rapid?"

George Copos îl vrea pe Lupu. Îl va avea?

Face Rapidul rost de bani?

■ Mircea Rădulescu: „Am greşit cu Voinea, Mutică şi M. Savu"

Radu MĂTĂSĂREANU

„Cometa" Lupu i-a adâncit şi mai mult supărarea antrenorului Rădulescu, care, în contextul în care Rapid stă cu mâinile în sân când este vorba de achiziţii, trece de la buna dispoziţie la supărare: „Nu stăm deloc pe roze. Suntem la pământ cu lotul. Acum îmi dau seama că am făcut o mare greşeală când m-am grăbit să-i pun pe lista plecărilor pe Voinea, Mutică şi M. Savu. Sincer, îmi pare rău de ei". O undă de veselie îl cuprinde totuşi pe antrenor la gândul că „Tene vine astăzi (n.r. ieri) la Poiană şi mâine (n.r. astăzi) va apăra în amicalul de la Sinaia cu Naţionalul. Am mare nevoie de el, cu portarii stăm prost de tot".

Pătrunzând prin „subteranul" culiselor din Giuleşti, am aflat că în visteria clubului nu a mai intrat de mult timp nici un ban. După cum se zvoneşte, sponsorul Copos nu mai are fonduri pentru Rapid. O persoană avizată din conducere ni s-a confesat, cu dorinţa păstrării anonimatului: „Nu se fac achiziţii pentru că nu avem bani. Intrasem pe piste bune, chiar avansasem în anumite tratative, dar din acel moment banii i-ai de unde nu-s".

Sub Podul Grand se anunţă furtună!

Avanpremieră la un (posibil) derby european

F.C. Naţional – Rapid 0-2 (0-0)

În ultima zi a pregătirii montane, în drumul lor de la Poiana Braşov spre casă, rapidiştii au aranjat un amical cu FC Naţional, pe terenul Carpaţi din Sinaia. Ca între europene, nu-i aşa? Cum Tene avusese o noapte albă din pricina unor tulburări digestive, rămânând la Bucureşti, iar portarul Niculae, accidentat, a fost trimis la doctor, profesorul Mircea Rădulescu l-a rugat pe „armean" să-i împrumute un goal-keeper. Vom anunţa întâi echipa bancarilor, deoarece, aflaţi în Sinaia la pregătire, ei pot fi consideraţi acasă: Pap – P. Tinel, Ciobotariu, Necula, Sburlea, R. Ganea – Pigulea, Moisescu, Vasc – Albeanu, R. Niculescu. „Riciu" a vrut să înceapă cu Matei libero şi Vochin plus Dulca la marcaj, dar Vochin a primit la încălzire un balon în plină figură şi a intrat pe mâna doctorului Bendiu.

Aşa că formaţia de start rapidistă a fost următoarea: Ştefănescu (de la bancari) – Stanciu, Matei, Bealcu, Dulca, Vameşu – Bolohan, Chiriţă, Constantinovici – T. Popa, Târţău. După cum se vede, nici urmă de noutăţi la alb-vişinii

Deşi fusese anunţat, arbitrul C. Miclea din Buşteni, nu s-a prezentat la ora începerii meciului, resimţindu-se probabil după pierderea alegerilor. Până la urmă, meciul a fost arbitrat de divizionarul B câmpinean, **Mihai Ponici,** care a trebuit să facă faţă presiunilor verbale ale „Armeanului". Cavalerul fluierului s-a descurcat finalmente anulând două goluri Rapidului, în prima repriză, pe motiv de ofsaid, şi unul Naţionalului pentru fault în atac. Cu excepţia lui Potocianu, care l-a înlocuit încă din min. 40 pe Radu Niculescu, ceva mai şters decât se aştepta Halagian, la bancari au mai jucat, după pauză, R. Lucescu, Zegrean şi P. Marin, iar în atac Dună, de altfel singurul atacant periculos al Naţionalului care l-a înlocuit pe Pigulea. Antrenorul Mircea Rădulescu a fost mulţumit de evoluţia elevilor săi, mai puţin de subţirimea lotului, introducându-i după pauză pe Şumudică, C. Zamfir, Cârlig, Gimi Stoica şi juniorul Alin Savu. Au înscris, după pauză, Chiriţă (47) şi Şumudică (70), iar Răzvan Lucescu, deşi a luat două goluri, s-a remarcat, printre altele prinzând şi canişul lui C. Popa, scăpat în teren.

Lupu s-a împăcat cu Bondrea

Aşa cum ne-a informat antrenorul Marian Bondrea, jucătorul Dănuţ Lupu, după o „escală" în Giuleşti, s-a reîntors la Dinamo, urmând să facă deplasarea la Belgrad pentru meciul cu FC Zemun, din primul tur al Cupei UEFA-INTERTOTO. Aşadar, conflictul Bondrea — Lupu s-a stins, încă o dată.

Ieri, în matineu (ora 11), la Sinaia s-a desfăşurat întâlnirea amicală a două dintre „europenele" noastre, Rapid şi F.C. Naţional, încheiată cu izbânda giuleştenilor: 2—0 (0—0). Au punctat: **Constantinovici** (min. 47 — „cap" la cornerul executat de C. Zamfir) şi **Şumudică** (min. 71 — şut cu efect de pe dreapta, ricoşeu în plasă din stâlpul porţii). Gălăgie multă, arbitraj de râsul lumii (divizionarul B, M. Ponici, care l-a înlocuit pe C. Miclea), faze încinse, pe alocuri, ca şi cum s-ar fi jucat finala Cupei UEFA! Rămâne de văzut, de către cei doi antrenori, cât a fost de utilă această partidă, noi consemnând ca fapte diverse următoarele: furia, deloc civilizată, a antrenorului Halagian pe arbitraj şi împrumutarea portarului Ştefănescu la Rapid (doar la acest joc, deoarece Tene n-a sosit la cantonament din cauza unor deranjamente stomacale, Vasile Niculae era accidentat, iar Vintilă a plecat la F.C. Arges).

DIN NOU, TRATATIVE PENTRU DENIS ŞERBAN

Joi, în chiar ziua în care s-a înapoiat din Anglia, dl. Jean Garabet, preşedintele Farului, a fost (din nou) contactat de dl Constantin Dănilescu în scopul de a se relua discuţiile privind transferul lui Denis Şerban la formaţia campioană.

Luţu în Giuleşti la schimb cu Bolohan şi M. Savu?

• F.C. Naţional este echipă de cupă europeană, aşa că am cerut amănunte la zi vicepreşedintelui Jean Grama, care ne-a precizat: „Noutăţi privind transferurile? Răzvan Lucescu va rămâne la noi, sibianul Baciu este un caz aparte, deoarece chiar dacă în principiu actele sunt pe un drum bun, încă se discută cu clubul de pe Cibin şi este prematur să concluzionăm ceva. Luţu şi-a exprimat dorinţa de a juca la Rapid şi clubul din Giuleşti se arată interesat, dar şi acest transfer este în stadiul de proiect".

Din surse neautorizate aflăm că între Naţional şi Rapid s-ar dori un schimb Luţu – Bolohan, Marian Savu. **(Radu MĂTĂSĂREANU)**

CE (NU) SE VEDE

„GLADIATORUL" DIN GIULEȘTI

Clubul din Giulești a readus pe „piața fotbalului" ideea memorialului. Astăzi și mâine, pe stadionul de sub Podul Grant, echipe de copii ale celor cinci prim-divizionare se vor „bate", precum cei mari, pentru întâietatea pe București, într-o competiție organizată întru amintirea unui fotbalist rapidist de altădată. Puștii care vor zburda pe gazonul giulești nu știu, desigur, cine a fost jucătorul trecut pe afiș în ghilimele: „Memorialul Dan Coe". N-au cum să-l știe, nu numai pentru că atunci când s-au născut ei, în și după 1984, Dan Coe nu mai era. Deși tot atât de firesc ar fi fost să-l (re)cunoască în preajma „vișiniilor" sau într-o tribună de stadion, stând alături de Liță Dumitru, Sandu Neagu și Rică Răducanu, dintre „ai lui", dar și de Dobrin, Dumitrache sau Pârcălab, dintre „adversari".

Pentru acești copii, dar și pentru unii care nu prea și-l amintesc, câteva „date" despre acest nume intrat, fără doar și poate, în istoria Rapidului. Dan Coe, fiu de fotbalist (tatăl său, Duce Coe, a îmbrăcat tricoul altei echipe bucureștene, Sportul Studențesc), „machidon" la origine, „gladiator" pe arena de fotbal. 41 de prezențe în națională (debut, cu victorie, la 12.01.1963), dintre care 18 consecutive, și două goluri în intervalul respectiv. A făcut pereche la echipa de club cu Nae Lupescu, tatăl actualului nostru internațional (Ionuț), iar la națională cu Cornel Dinu și cu Sandu Boc. A fost unul din puținii fotbaliști români care au activat, pe atunci, la un club din străinătate (FC Anvers). În 1983, la 42 de ani, a „eșuat" undeva în Germania, curmându-și zilele din motive nici astăzi cu adevărat cunoscute. Departe de Giulești, de foștii coechipieri, de bucuriile și tristețile fotbalului de acasă...

George ROTARU

Sportul și Rapid n-au bătut (deocamdată) palma

Mihai Gh.IONESCU

Cu toate că președintele Sportului Studențesc, **Mac Popescu**, și sponsorul Rapidului, **George Copos**, au mers împreună în Turcia pentru a stabili detaliile necesare transferării în Giulești a jucătorilor **Șumudică** și **Vochin**, n-au ajuns, încă, la un acord ferm. Se preconizează ca în Regie să vină doi jucători, la care să se adauge și o sumă de bani.

În momentul în care cluburile se vor înțelege asupra părții materiale se va perfecta și transferul.

În altă ordine de idei, se pare că Sportul se va despărți de sponsorul Octavian Mitu. Acesta a cheltuit anul trecut 344 de milioane de lei, dar mai avea o restanță de 90 de milioane pe care nu a achitat-o. În aceste condiții, despărțirea „albnegrilor" de Mitu și, implicit, de Târgu-Jiu este mai mult ca sigură.

Rădulescu este pesimist în privința lui D.Șerban

Radu MĂTĂSĂREANU

La antrenamentul de ieri al Rapidului, de pe „Tehnometal", **Mircea Rădulescu** a făcut următoarea remarcă privind transferul lui Denis Șerban în Giulești: **„Părerea mea este că jucătorul constănțean ori ajunge la Steaua, ori rămâne la Constanța. Steaua este o echipă care atunci când își dorește ceva are cele mai mari șanse de a reuși. Deci, nu văd prea multe posibilități ca Șerban să îmbrace tricoul Rapidului din sezonul viitor".**

Cât privește programul de pregătire a grupării de sub Grant, tehnicianul giulești nea precizat: **„Mâine (n.r. – azi), la ora 11, voi organiza un trial pe „Tehnometal", la care vor fi prezenți 26 de jucători proveniți din eșaloanele inferioare. Intenționez aducerea în cadrul lotului a 3-4 fotbaliști anonimi, ce vor fi aleși din trialul respectiv. Luni, la ora 9, este prevăzută plecarea spre Poiana Brașov, unde ne vom antrena 12 zile. Avem planificate 2-3 meciuri amicale, dintre care unul se va disputa, pe 14 iunie, în compania Universității Craiova".**

STAFF-ul RAPIDULUI, CU... ÎNTĂRIRI, ÎN ANTALIA?

Ieri, staff-ul Rapidului depunea eforturi pentru găsirea unui avion cu care sponsorul George Copos, președintele Jean Pădureanu și directorul Dinu Drăgan ar urma să se deplaseze, mâine dimineață, în Antalia, acolo unde, la hotel Ofo, echipa giulești se află instalată încă de miercuri. Conform unor surse din interiorul clubului, cei trei s-ar putea să fie însoțiți, în Turcia, și de 3—4 dintre jucătorii de top anunțați ca doriți la Rapid.

În altă ordine de idei, componența micii delegații infirmă zvonurile care-l dădeau pe George Copos... de o parte a baricadei, iar pe Jan Pădureanu de cealaltă.

La ultima raită în „Ştefan cel Mare", DĂNUŢ LUPU a anunţat plecarea la Rapid

Ion PREDOŞANU

Aşteptat la antrenamentul de luni al dinamoviştilor, Dănuţ Lupu n-a agreat ideea unei supuneri la rigorile profesorului Marian Bondrea. Ba mai mult, el i-a instigat pe suporterii prezenţi la acea oră în Ştefan cel Mare că: „Bondrea dă afară jucătorii valoroşi". Băieţii lui Nicu Galerie i-au ţinut isonul, iar idolul lor i-a anunţat că dacă Bondrea rămâne la Dinamo el pleacă la Rapid. Deci pe jumătate treaba cu transferul lui Lupu la Rapid e făcută. Mai rămâne să vrea şi Copos!

P.S. Conform unei declaraţii primite, marţi la prânz, de la Mircea Rădulescu, antrenorul Rapidului, Dănuţ Lupu a şi ajuns încă de luni seara la hotelul „Caraiman" din Poiana Braşov, şi a fost primit de giuleşteni cu braţele deschise.

RAPIDIŞTII ALEARGĂ CU BURTA GOALĂ

Rapiduleţul trage tare. Alergări peste alergări, discuţii tehnice, vizionarea jocurilor de la Euro. Cum arşiţa soarelui nu a ocolit nici Poiana Braşov, antrenamentele giuleştenilor încep dimineaţa, devreme. „Se aleargă cu burta goală" spunea secundul Nicolae Tănăsescu. Spre prînz, şedinţele tehnice sînt un adevărat moment de respiro pentru muşchii fotbaliştilor. Cuvîntul odihnă se foloseşte în cantonamentul Rapidului doar de două ori : imediat după masa de prînz şi seara cînd se dă stingerea. După-amiază, mingea îşi intră în drepturi. Au început şi amicalele : 1—1 cu Universitatea şi 0—1 cu Gloria Bistriţa. Sînt încercaţi şi noii veniţi în rîndurile vişiniilor Şumudică, Vochin (ambii de la Sportul), Falub (de la „U" Cluj), Măuţă (de la Tractorul), Lupuţ (de la Viitorul Oradea), Ioniţă, Durdun (ambii de la ARO), A. Savu (de la FC Vîlcea) şi juniorul Jimmi Stoica din pepiniera proprie. Încă doi jucători sînt aşteptaţi să sosească la „Caraiman", Diac şi Cîrlig (ambii de la FC Caracal). Deşi programul este spartan nimeni nu zice „nu" efortului. Jocurile de la Euro sînt binevenite. „Seara toţi sîntem cu ochii pe televizor şi disecăm meciurile din Anglia. Băieţii au multe de învăţat din ele" ne mărturisea Tănăsescu. Cu gîndul la Cupa UEFA, Rapiduleţul trage tare.

MIERCURI 19 IUNIE 1996

La încheierea pregătirii montane

Univ. Craiova – Rapid 1-1 (0-0)

Ion PREDOŞANU

Ieri, pe fostul stadion Chimica, din Râşnov, botezat acum ROMACRIL, elevii lui **Sorin Cîrţu,** aflaţi de vreo două săptămâni la Poiana Braşov, au întâlnit-o pe colega lor de pregătire montană, Rapid Bucureşti. Ultimul meci înaintea coborârii spre Craiova a fost o partidă în care oltenii au înscris de două ori fără a câştiga, întrucât **Olăroiu** a marcat în proprie poartă (min. 63). Abia după ce **Mircea Rădulescu** a operat mai multe schimbări, Universitatea a egalat prin ex-braşoveanul **Ganea** (82).

La **Universitatea** au început jocul: David – Lingurar, Olăroiu, Curt, Năstasie – Cristescu, Papură, G. Popescu, Trică – Gane şi Ungur. În repriza a doua, au mai evoluat Ganea, Nica, Nicola, Iordache şi Naicu. La **Rapid,** primii introduşi pe gazon au fost: Vasile Niculae – Stanciu, Matei, Bealcu, Vameşu – Bundea, Chiriţă, Constantinovici, C. Zamfir – Târţău şi Şumudică. Mircea Rădulescu i-a mai folosit pe Dulca, C. Popa, Chebac, Durdun, Alin Savu, Măuţă, Stoica şi Ioniţă.

Astăzi, de la ora 10.30, **Rapid** o întâlneşte pe **Gloria Bistriţa,** la Ghimbav, întrucât terenurile din Braşov sunt impracticabile din cauza ploilor căzute din belşug în ultimele două zile.

Foto: Gheorghe FLUŞTER

Rapidistul Adrian Matei n-a fost invitat să meargă în Turcia!

Ion PREDOŞANU

– Adriane, la ce echipă germană te-ai dus în probe?

– S-a scris că aş fi fost la una de liga a doua, dar nu-i nimic adevărat. Pentru că n-am mers cu Rapidul în Turcia mi-au ieşit vorbe răutăcioase. Eu am împlinit 28 de ani şi nu mă mai ţin de aventuri.

– Dar în Turcia de ce nu te-ai dus?

– Nu m-a chemat nimeni, nu am fost invitat la această excursie. Probabil pentru că mi se termină contractul cu Rapidul pe 1 august şi încă nu mi s-a propus prelungirea lui. Şi cum am oferte de la Steaua şi Dinamo m-au lăsat acasă. Dacă mă sunaţi, mă găseaţi. N-am fost nici la mare, nici la munte.

– Te cred. Dar acum te pregăteşti cu Rapidul în Poiana Braşov şi văd că eşti folosit ca libero. Rămâi la Rapid?

– Nu ştiu nimic. Cum am mai spus, am contract cu Rapidul până la 1 august. Ce va fi după aceea rămâne de văzut. V-am spus că sunt solicitat. Nu rămân eu fără echipă!

În meci de pregătire la Ghimbav

Costel Câmpeanu (Gloria) – Rapid 1-0

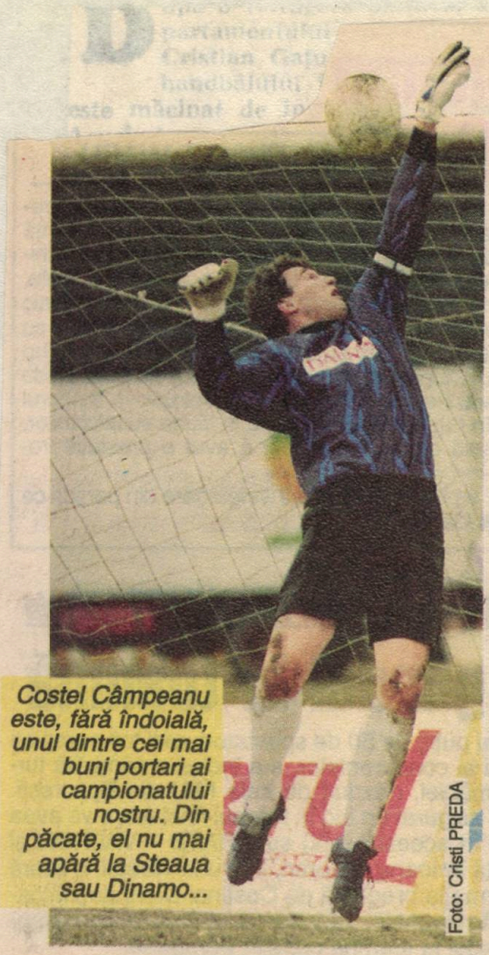

Costel Câmpeanu este, fără îndoială, unul dintre cei mai buni portari ai campionatului nostru. Din păcate, el nu mai apără la Steaua sau Dinamo...

Foto: Cristi PREDA

Ion PREDOȘANU

Reprezentanta noastră în Cupa Cupelor, Gloria Bistrița, are prieteni mai peste tot și bani cu tărâita. Atunci își alege ca loc de cazare Hotelul „Tâmpa", din Brașov, unde Romică Pașcu îi permite să vină cu alimente de-acasă și o costă mai puțin. Unde mai pui că ei și-au adus bucătarul lor, pe tătucul și harnicul Dan Ancu, iar șoferul anticului autobuz al Gloriei, Sandu Lazăr, face pe ospătarul.

Vineri seara, Romus Vlad și-a deplasat elevii la Bușteni pentru un meci cu puștii lui Bondrea. A câștigat Dinamo, cu 2-1 (2-1), prin golurile înscrise de Marian Ivan și Grozavu, respectiv Năstase. Dinamo a jucat fără Tararache, Dănciulescu, Coporan și Florentin Petre, împrumutați juniorilor A ai clubului, aflați la turneul final de la Dej, iar bistrițenii nu-i aveau pe Ilie Lazăr și Iftodi, care evoluează la Györ, Costel Câmpeanu și Mironaș la Școala de antrenori, iar Săsărman suspect de tendinită, și Halostă erau accidentați, fiind clienți ai doctorului Caizer. Sâmbătă, la 10.30, Gloria a întâlnit-o pe Rapid, la Ghimbav. Remus Vlad și Ion Balaur i-au trimis în teren pe următorii 11: **Câmpeanu – Miszti, Mironaș, Cristea, Săsărman – Radu Sabo, Purdea, Dăncuș – Voica, Năstase și Matei.** Au mai jucat Marius Răduță, Mircea Dumitru, Claudiu Stoica, Florin Manea (Unirea Dej) și Șomotecan. Fluierați de Tase, rapidiștii cu: **Niculae – Stanciu, Matei, Vochin, Vameșu – Bealcu, Constantinovici, Chiriță, C. Zamfir – Târțău și Bundea.**

Conduși cu 1-0 încă din min. 8, prin golul reușit de Dănuț Matei, rapidiștii s-au instalat la cârma jocului și chiar dacă Mircea Rădulescu i-a mai introdus pe atacantul Șumudică, la pauză, apoi pe Chebac, Dulca și juniorul Gimi Stoica, scorul n-a putut fi modificat întrucât Costel Câmpeanu a apărat magistral, zburând din bară-n bară, scoțând șuturile lui Târțău, Cezar Zamfir și, mai ales, Chiriță, de parcă era finala cupei! Bravul Câmpeanu părea supărat că nu-l bagă nimeni în seamă, deși e unul dintre cei mai buni portari din campionat.

RAPID — GLORIA BISTRIȚA 0—1 (0—1).

Sîmbătă pe stadionul „Hîrtia" din Ghimbav, Gloria Bistrița a întîlnit într-un meci amical pe Rapid, pe care a învins-o cu scorul de 1—0 prin golul marcat de D. Matei (8). La fluierul arbitrului N. Tănăsescu (secundul Rapidului), care a arbitrat în maniera danezului Mikkelsen la Euro '96, au jucat formațiile:

RAPID: V. Nicolae — Stanciu, Matei, Vochin, Vameșu — Bealcu, Constantinovici, Chiriță, C. Zamfir — Tîrțău, Bundea.

GLORIA: Cîmpeanu — Miszti, Mironaș, Cristea, Săsărman — Radu Sabo, Purdea, Dăncuș — Voica, Năstase, D. Matei.

Pe parcurs au mai jucat Șumudică, Chebac, Dulca, A. Savu, J. Stoica, respectiv Răduță, M. Rus, Dumitriu, Cl. Stoica, Manea și Somotecan. Radu Sabo s-a întors mai devreme la Cluj pentru examene, fiind student în anul III al IEFS.

După un an, Lupu revine la Rapid

Acum un an, tot în iunie, Lupu se despărțea de Rapid, strigînd în urma sa: „să știți că n-am trădat pe nimeni!". Gonit la Dinamo, mijlocașul din clasa vrăjitoarelor a jucat 29 de meciuri, dar a înscris numai 3 goluri, obținînd o medie a notelor de doar 6,2.

Acum, el se întoarce la Rapid, de ieri fiind prezent în cantonamentul din Poiana Brașov. „Mă bucur că Lupu a revenit, el e un fotbalist care, în condiții normale, ar fi trebut să fie titular în națională", spune Mircea Rădulescu. Antrenorul rapidist speră ca suporterii vișinii să-l întîmpine cu admirație față de valoarea sa, amintindu-și ce a făcut pentru echipă. „În ceea ce mă privește, mizez pe plăcerea lui de a juca fotbal. E un lucru fundamental și cred că cele două cluburi se vor înțelege", crede Rădulescu.

Dinamovistii nu sînt atît de optimiști. „Prețul de grilă al lui Lupu este de aproximativ 300 000 de dolari. Rapid a oferit mult mai puțin, deocamdată nu am căzut de acord", afirmă Petre Buduru. Interesant e că, fiind jucător liber de contract, Lupu poate juca la Rapid pînă ce Federația va arbitra neînțelegerea dintre cele două cluburi. Soarta are, indiscutabil, o doză de ironie! Acum 12 luni, se grăbea Rapid. Astăzi e rîndul dinamoviștilor să aibă insomnii. La 29 de ani, Dănuț Lupu e, încă, o miză mare.

Cătălin Tolontan ■

AVÎND în vedere că primul tur preliminar din Cupa UEFA se apropie cu repeziciune, Rapid caută să se întărească și pentru aceasta a făcut o ofertă mijlocașului la închidere Erdely de la FC Brașov, care a fost însă refuzată de jucătorul în cauză, acesta dorind să evolueze în continuare la galben-negri.

Întrebări incomode pentru...

MIRCEA RĂDULESCU

Radu MĂTĂSĂREANU

Întors de la Poiana Braşov, unde a susţinut împreună cu Rapid un stagiu de pregătire, antrenorul Mircea Rădulescu şi-a asumat riscul de a răspunde la câteva întrebări, considerate incomode din punctul nostru de vedere.

— În mass-media se spune că sunteţi contra selecţionerului Iordănescu. Ce credeţi despre această afirmaţie?

— Este greşită. Personal nu am ce împărţi cu antrenorul naţionalei. Asta nu înseamnă că nu am punctul meu de vedere şi că nu pot să-l critic, pentru că, în fond slujim amândoi aceeaşi cauză - fotbalul. Din acest motiv, Iordănescu trebuie să asculte şi opiniile altor antrenori, nu să se enerveze şi să dea răspunsuri de genul: „Nu mă interesează ce spune Rădulescu", replică pe care, din câte am înţeles, a dat-o în Anglia, la observaţiile mele făcute acasă. Dacă suntem căpoşi şi autoritari, nu rezolvăm nimic!

— Se pare că presa are un mic ghimpe pentru dumneavoastră, după meciul egal (1–1) de la Sofia cu Bulgaria, în cadrul preliminariilor pentru C.E. din Suedia. Ce s-a întâmplat?

— Jucătorii s-au lăsat pe o ureche, veche meteahnă a noastră. Ei auziseră că ar exista o înţelegere la nivel de federaţii pentru ca noi să câştigăm fără probleme. Aţi văzut că nu a fost aşa.

— Revenim la Rapid. Din câte am auzit şi noi, gurile rele spun că o parte din jucători nu prea vă au la suflet. Confirmaţi?

— Este normal ca în orice echipă nu toţi componenţii ei să fie de acord cu antrenorul. Dacă vreun jucător de-al meu are ceva de spus contra mea, să-şi argumenteze „durerea" şi să mi-o spună în faţă.

— Este lotul prea subţire la ora actuală? Vi se pare scaunul periclitat?

— Este slab rău de tot. Mă aşteptam la nişte întăriri. Va fi destul de greu în sezonul viitor, dar eu mi-am ales profesia de antrenor.

Băban se vrea „vişiniu"

Ieri după-amiază, impresarul Florin Iacob a vizitat Giuleştiul, pentru a trata transferul atacantului timişorean Băban la echipa de sub Podul Grant. Aflat la sfârşit de contract cu Politehnica, jucătorul şi-a exprimat dorinţa de a evolua în rândurile formaţiei „alb-vişinii".

După asaltul la care a fost supus Rapidul ieri, se pare că multe dintre necunoscutele achiziţiilor şi-au găsit rezolvarea!Sau se rezolvă curând, preşedintele Jean Pădureanu informându-ne că în două-trei zile bate palma cu Jean Garabet.

MARIAN SAVU: „DACĂ EI M-AU PUS PE LIBER CUM SĂ MĂ REÎNTORC LA RAPID?"

Despre **Marian Savu**, care se pregăteşte cu **F.C Naţional** în aşteptarea definitivării tratativelor dintre clubul **„bancarilor"** şi **Rapid**, se vorbesc vrute şi nevrute. Cel în cauză lămureşte problema: **„Nu sunt dispus să mă reîntorc la echipa din Giuleşti, aşa cum se zvoneşte. Nu că acolo n-am prieteni, că nu m-aş fi simţit bine, dar, spuneţi şi dv., dacă am fost pus pe liber, cum aş putea să fac eu cale întoarsă?"**

George Copos scoate banii!

Radu MĂTĂSĂREANU

Ieri, în jurul orei 11, a avut loc la sediul firmei Samsung, o întâlnire între sponsorul George Copos, preşedintele Jean Pădureanu, întors duminică seara din Anglia, şi antrenorul Mircea Rădulescu. La sfârşitul celor două ore de discuţii, Jean Pădureanu ne-a declarat: **„În sfârşit, domnul Copos a dat «undă verde» achiziţiilor. Adică, să fiu mai clar, există bani pentru transferuri. În urma celor stabilite, vor fi aduşi în Giuleşti 2-3 jucători de valoare".**

Acum Rapid dispune de banii necesari. Aşteptăm noutăţile ce vor veni în schimbul lor!

„BLID ŞI GLĂVAN VALOREAZĂ 250 MILIOANE DE LEI"

Aflaţi la sfârşit de contract cu F.C. Inter Sibiu, Blid şi Glăvan au acceptat, la început, ofertele echipelor Jiul Petroşani şi, respectiv, F.C. Naţional, pentru ca, în final, amândoi să semneze pentru Rapid. Interpelat telefonic, iată ce ne-a declarat preşedintele clubului, dl **Mircea Dancu**, referitor la cele două posibile transferuri: **„În primul rând, ţin să remarc în mod deosebit acest lucru, dorinţele celor doi jucători ai noştri finalizate prin semnarea unui contract cu gruparea de lângă Podul Grant le-am aflat din presă, ca orice cititor care vrea să fie la curent cu ce se mai întâmplă în fotbalul nostru. Clubul nostru n-a purtat nici o discuţie în acest sens cu Rapidul, dar profit de această ocazie şi, prin intermediul „Gazetei", îi anunţ pe diriguitorii clubului giuleştean că pretenţiile noastre, pentru ca ambii jucători să evolueze la Rapid, se ridică la 250 de milioane de lei. Aşteptăm demararea discuţiilor".**

(Pavel PEANĂ)

Vă rămâne Rapidul cu buzele umflate?

Mihai Gh. IONESCU

Problema transferării jucătorilor Vochin şi Şumudică se complică pe zi ce trece. După ce, într-o primă fază, trecerea lor la Rapid părea iminentă, în ciuda tergiversărilor, situaţia s-a schimbat peste noapte. Vochin a luat drumul Elveţiei, cu ştirea conducerii Sportului Studenţesc, unde va da mâine ultima probă, în cadrul unui amical. Dacă aceasta va reuşi, urmează să fie demarate tratativele. Mai mult chiar, Şumudică este şi el în aşteptarea vizei elveţiene. Giuleştiul invocă o clauză în contractele celor doi, conform căreia aceştia pot pleca în cazul în care găsesc un angajament în străinătate. Numai că cei doi sunt sub contract cu Sportul, iar transferurile lor sub Podul Grant nu s-au finalizat.

Bolohan cere 40.000 $ Naţionalului!

Mugur Bolohan constituie în aceste zile o posibilă monedă de schimb (alături de Marian Savu) pentru Ionuţ Luţu, deci o „afacere" între Rapid şi F.C. Naţional. Dar, antrenorul Florin Halagian ne-a precizat: **„Bolohan a venit la noi cu pretenţia de a avea salariul de 40.000 de dolari pe an. Acest lucru este o exagerare din partea lui, nici măcar Dună nu încasează atâta. Aşa că... I'm sorry".**

(Radu MĂTĂSĂREANU)

SE LIMPEZESC APELE GIULEŞTIULUI?

D. Şerban: Farul şi Rapidul nu s-au înţeles nici ieri

Ieri dimineaţă, la sediul firmei „Ana Electronic", au continuat discuţiile dintre Farul şi Rapid privitoare la cedarea lui Denis Şerban, tranzacţie intrată într-o nouă fază după ce Farul şi Steaua n-au ajuns la nici o înţelegere, clubul campion neacceptînd condiţiile puse de constănţeni, 250 000 de dolari şi 40 la sută din valoarea unui eventual nou transfer. Conform preşedintelui giuleştean Jean Pădureanu, tratativele „s-au blocat în ultimul moment dar ele vor fi reluate vineri". Pădureanu şi-a exprimat convingerea că „pînă la urmă vom bate palma".

Emil Negoiţă

Glăvan la Rapid

Radu MĂTĂSĂREANU

După ce a efectuat stagiul de pregătire la munte cu F.C.Naţional, sibianul Victor Glăvan s-a prezentat vineri la antrenamentele Rapidului, urmând ca în aceste zile cei din Giuleşti să trateze cu clubul de pe Cibin. Plecarea la Bistriţa programată astăzi nu va mai avea loc, întrucât, începând de vineri, trupa profesorului Rădulescu va efectua un turneu de 10 zile în Belgia.

Joi seara, la lumina reflectoarelor

RAPID ŞI F.C. FAROL — LA EGALITATE

Joi seară, pe impecabilul gazon al Stadionului Naţional din Capitală, la lumina reflectoarelor, Rapid şi F.C. Farul au disputat un util joc de verificare. În bună dispoziţie, combatanţii celor două formaţii au iniţiat destule acţiuni reuşite, dar finalizarea n-a fost la înălţime. Astfel că, până în minutul 72, tabela a rămas imaculată. În acel minut însă, feroviarii au reuşit deschiderea scorului, prin **I. Chiriţă**, care a sutat plasat de la marginea careului. După numai trei minute, constănţenii au reuşit golul egalizator, prin **Ceauşilă**, la capătul unei faze rapide, care a făcut „şah-mat" defensiva feroviară.

RAPID : Tene — Stanciu, Dulca, Ad. Matei, Vameşu — C. Zamfir, I. Chiriţă, Bundea, Constantinovici — Târţău, Şumudică. Au mai fost folosiţi : Bealcu, Bolohan, M. Savu, J. Stoica şi Chebac.

F.C. FARUL: Cr. Munteanu — Ghişan, Dinu, Gh. Barbu, Nanu — Axinciuc, B. Oprea, D. Şerban, Butoiu — Grigoraş, Anghel. Au mai jucat : Ceauşilă, Toma, Clae, Tănase şi Carabaş.

Astăzi, de la ora 11, tot pe Stadionul Naţional, F.C. Farul va juca cu F.C. Naţional. **(Gheorghe NERTEA)**

Constănţeanul Denis Şerban încearcă „învăluirea" pe lângă Dulca şi Bundea

Foto : Aurel NEAGU

DUPĂ CE A EZITAT UN TIMP SĂ RENEGOCIEZE CONTRACTUL CU RAPID, AVÎND ŞI ALTE OFERTE, IULIAN CHIRIŢĂ S-A HOTĂRÎT SĂ RĂMÎNĂ ÎN GIULEŞTI. ASTFEL, EL A SEMNAT PE ÎNCĂ UN AN, „ÎN CONDIŢII FOARTE AVANTAJOASE PENTRU MINE", CUM NE-A DECLARAT. PĂSTRÎNDU-ŞI UNUL DINTRE CEI MAI BUNI JUCĂTORI, RAPID CONSIDERĂ, ŞI PE BUNĂ DREPTATE, CĂ N-A FĂCUT O AFACERE DEZAVANTAJOASĂ

BLID A ALES RAPIDUL

Portarul sibian Adrian Blid a fost curtat de proaspăta promovată Jiul Petroşani, ofertă pe care el a acceptat-o imediat. Dar iată că lucrurile au luat o întorsătură neaşteptată şi Adrian a semnat joi la prânz un contract pe un an, cu drept de prelungire încă un an, cu formaţia de lângă Podul Grant. Întâlnit joi seara, pe Stadionul Naţional, iată ce ne-a declarat proaspătul rapidist : *„Chiar dacă concurenţa cu Tene va fi acerbă, sunt convins că antrenorul M. Rădulescu va apela la cel mai în formă. De mult mi-am dorit să joc într-o echipă care participă în cupele europene, iar dacă mai puneţi la socoteală şi atmosfera meciurilor din Giuleşti, vă imaginaţi că va întâmplător am ales Rapidul".* **(Pavel PEANĂ)**

SĂLĂGEAN RĂMÂNE ÎN GIULEŞTI

Ceahlăul P. Neamţ l-a vrut în rândurile sale pe mureşeanul **Claudiu Sălăgean.** Dar tenacele fundaş a declinat oferta. Şi iată că antrenorul M. Rădulescu l-a solicitat pe Sălăgean să îmbrace din nou tricoul „alb-vişiniu". **„Am acceptat cu plăcere oferta Rapidului, mai ales că în contractul pe care-l voi semna zilele acestea este stipulată şi atribuirea unui apartament, în care voi locui împreună cu soţia şi copiii". (Pavel PEANĂ)**

Pînă se va decide ce cumpără, Rapid îl păstrează pe Sălăgean

După ce, zilele trecute, George Copos a deschis baierele pungii pentru a finanța aducerea în Giulești a cîtorva fotbaliști de valoare, conducătorii Rapidului au accelerat tratativele vizîndu-i pe Băban („Poli" Timișoara), Răchită (Petrolul Ploiești), Butoiu și D. Șerban (ambii Farul Constanța). Conform informațiilor furnizate de un oficial giulestean, „banii alocați de domnul Copos nu sînt totuși suficienți pentru a-i transfera pe toți cei 4 de pe lista, dar 2 dintre ei vor fi sigur cumpărați", care anume urmînd să se decidă în zilele imediat următoare.

Totodată, realizînd că punerea pe liber a 5 jucători ar constitui o greșeală, conducătorii clubului din Grant au schimbat tactica, preconizînd ca „2—3 dintre cei anunțați ca disponibili să fie păstrați la Rapid, primul dintre ei fiind Sălăgean".

Prezent ieri la „amicalul" cu Rocar, președintele rapidist Jean Pădureanu ne-a confirmat că, venit de la Sportul, fundașul Vochin a fost invoit să plece în Elveția, pentru un test la F.C. Basel. În schimb, de două zile, antrenorul Mircea Rădulescu îl are în pregătiri pe sîrbul Vlada Isailovici, un libero de 27 de ani, care a activat în peste 200 de partide în prima divizie iugoslavă, la Barac Ceaceac, și a evoluat în „naționala" de tineret a țării sale. El a și jucat ieri, cu Rocar, în repriza secundă.

Marius Mărgărit ■

Un sîrb la test

Rapid 3 Rocar 1

Pe terenul bazei sportive „Tehnometal", a avut loc ieri partida de verificare dintre Rapid și Rocar, încheiată cu victoria giulestenilor cu 3—1 (3—0), prin golurile reușite de Șumudică (25, 44), Constantinovici (33, direct din lovitură liberă de la 22 de metri, execuție în vinclu), respectiv Ivan, din penlty (64). Meciul a început sub semnul echilibrului, cu un ușor avantaj de partea elevilor lui Aurică Țicleanu, care deși aflați abia la începutul pregătirilor, au dat o replică curajoasă mult mai tinerilor adversari. Trepatat, balanța s-a înclinat de partea experienței, golurile venind în urma unor execuții personale sau a combinațiilor.

RAPID : Tene — Stanciu, Matei, Dulca, Vameșu — Bundea, Chiriță, Constantinovici, C. Zamfir — Șumudică, Tîrțău.

ROCAR : Topîrceanu — Turc, Ioniță, Bedreagă, Culeafă — Botea, Stoian, Burcea, Căldăraru — Mărgărit, Cornea.

După pauză au mai evoluat : Durdun, Bealcu, Căldăraru, Bolohan, Chebac, Alin Savu, C. Popa, G. Stoica, Vlada Isailovici, respectiv — Anca, Ivan, Maluspărteanu, Ruță.

Marius Mărgărit ■

„Amicalul" dintre Rapid și Rocar n-a fost chiar unul de salon. Dovadă și spectaculosul duel dintre Bolohan și Ruță

Rapidul joacă tare!

După ce a anunțat transferuri spectaculoase fără a „mișca" mai nimic, iată că echipa din Giulești a trecut de la vorbe la fapte. Portarul Adrian Blid a semnat pe un an pentru Rapid. Aseară se purtau discuții cu Petrolul pentru Răchită și cu Farul, vizavi de D. Șerban și Butoiu. Suma totală vehiculată în cazul ultimilor doi, ca fiind cerută de Farul, este de 450.000 de dolari.

Rapid ia viteză!

Radu MĂTĂSĂREANU

Vă anunțam în ziarul de ieri hotărârea sponsorului George Copos de a investi, în sfârșit, bani în achiziții. Cum promisiunile încep să ia contur, vă prezentăm amănunte și noutăți de la antrenorul Mircea Rădulescu: **„Sălăgean s-a întors aseară în Giulești, ASA Tg. Mureș primind suma cerută. Ne aflăm în tratative avansate cu Răchită. Pentru Butoiu trebuie să primim, din câte știu, în câteva zile, acordul președintelui Garabet. Ieri am testat un sârb, Isarovici, adus de Viorel Kraus, dar nu a dat satisfacție. Bolohan probabil nu va mai fi transferat, Alin Savu de la F.C. Vâlcea rămâne la Rapid și îmi pun mari speranțe în el, iar Durdun are șanse de 50% pentru un viitor tricou vișiniu.**

Acum, după cele întâmplate mi-a mai revenit și mie zâmbetul, deoarece Rapidul a început să ia viteză. În plus atmosfera în lot este optimistă și destinsă, propice performanței".

Butoiu, între Aarau și Köln

Joi seară, târziu, după meciul amical dintre Rapid și F.C. Farul, disputat pe Stadionul Național din Capitală, la Hotelul Haiducului, acolo unde este cazat lotul echipei de pe Litoral, jucătorul Gheorghe Butoiu a semnat un precontract cu impresarul german Werner Helleckes. Există două variante pentru jucătorul constănțean, echipa elvețiană F.C. Aarau sau, în Bundesliga, chiar F.C. Köln. *(Gheor-*

Luni, după-amiază, șeful serviciului „competiții inter-cluburi" al UEFA, Gordon Savici, a expediat un important fax secretarului general al FRF, Adalbert Kassai.

De ce important ? Întrucât, grație acestuia, recunoscându-se greșeala de calcul inițială săvârșită de forul fotbalistic european, unul dintre cluburile care va reprezenta România în preliminariile Cupei UEFA, ediția 1996—1997, a fost repus în... drepturi.

Este vorba despre RAPID BUCUREȘTI, care — și decizia e definitivă — nu va mai fi nevoită să dispute primul tur preliminar, calificant al amintitei competiții, feroviarii urmând să intre „în focuri", aidoma lui FC NAȚIONAL BUCUREȘTI, de-abia în luna august, o dată cu disputarea celui de-al doilea tur preliminar, ultimul dinaintea turului 1.

În atare condiții, reprezentanții celor două grupări bucureștene au fost, și ei, invitați, pentru ziua de 26 iulie a.c., ora (României) 13.00, la hotelul „Intercontinental" din Geneva, unde va avea loc tragerea la sorți a tururilor preliminarii ale celor trei întreceri europene inter-cluburi. *(Paul*

RAPID A SCĂPAT DE PRIMUL TUR CALIFICANT!

E rîndul lui Denis Şerban?

Gheorghe Butoiu (în imagine) a devenit jucătorul Rapidului, după ce Farul i-a dat dezlegare marți seara, iar el a semnat pentru clubul din Grant pe 2 ani. Negocierile au durat, la Constanța, pînă aproape de miezul nopții, din care motiv presedintele giulestean Jean Pădureanu s-a întors în București miercuri în zori. Deși nici una dintre părți n-a divulgat valoarea tranzacției, surse informate susțin că ea s-a realizat la suma de 100.000 de dolari. În vîrstă de 27 de ani, împliniți pe 7 noiembrie, Butoiu a fost împrumutat, o scurtă perioadă, echipei belgiene Standard Liege, la care a evoluat în finalul sezonului trecut. În momentul plecării, el era golgeterul D.N.

Confirmîndu-ne această informație, Jean Pădureanu a adăugat că „sînt aproape sigur că, în cîteva zile, ne vom înțelege cu Farul și în privința lui Denis Șerban". Vă reamintim că atît Butoiu, cît și D. Șerban s-au aflat în tratative și cu Steaua, care a renunțat însă, apreciind pretențiile Farului, îndeobște cea referitoare la cedarea unei cote de 40 la sută din rețeta unui viitor transfer, drept exagerată.

Ovidiu Ioanițoaia ■

AU LIPSIT VĂCĂROIU ŞI COPOS

Radu MĂTĂSĂREANU

Stadionul Național a fost joi seară gazda întâlnirii amicale dintre Rapid și Farul Constanța. Partida s-a încheiat nedecis, 1–1 (0–0), Chiriță (65), repsectiv Ceaușilă (70) fiind marcatorii golurilor.

La fluierul arbitrului S. Uțică, ajutat la margine de Șt. Litoiu și F. Ivan (toți din București), s-au aliniat formațiile:

RAPID: Tene – Stanciu, Matei, Dulca, Vameșu – C. Zamfir, Constantinovici, Bundea, Chiriță – Șumudică, Târțău.

FARUL: Munteanu – Ghișan, Nanu, Dinu, Axinciuc – Barbu, Bănică, D. Șerban, Grigoraș – Butoiu, Anghel.

După pauză au mai evoluat: C. Popa, Bolohan, Bealcu, A. Savu, Chebac, Stoica și Dudun (R), respectiv Ceaușilă, Carabaș, Claie, Tănase, Toma (F).

Dacă s-ar fi punctat ratările, Rapidul ar fi învins la un scor fluviu, putând realiza astfel „scorul" amicalelor din această perioadă de pregătire. Pe rând, Târțău, Constantinovici, Chiriță, Matei și Bolohan s-au jucat în dese rânduri cu ocaziile spre dezamăgirea fanilor, cărora suferința le-a fost agravată în repriza secundă și de stropii de ploaie. Și pentru a nu fi făcut drumul în zadar la stadion, spectatorii au fost răsplătiți de reușita lui Chiru, șut plasat, după un „cap" al lui Târțău, respins de Munteanu, și de speculația „marinarului" Ceaușilă, balonul poposind în plasa nevinovatului Tene.

Dacă pe teren s-a disputat o singură partidă, în tribuna oficială au abundat meciurile de culise între numeroasele VIP-uri prezente la meci. Inițial, Garabet – Dănilescu păreau un cuplu sudat și vesel, pentru ca apoi președintele constănțean să se înțerțină amical cu Florin Halagian, ba la un moment dat discuțiile lor purtându-se chiar în limba machedonă. Jean Pădureanu, după ce a trecut și el în prima repriză pe scaunul de lângă Armean, s-a întreținut după aceea mai bine de o jumătate de oră cu Petre Buduru. În pauză, Iorgulescu și Dănilescu au purtat o discuție aprinsă pe tema „Baciu", în timp ce Andone, prezent pe Național cu al său câine de rasă, se ținea de glume cu Jean Grama. Sichitiu și Cornel Drăguşin n-au putut pierde ocazia unui meci pe bune, V. Moldovan, Moga (cu mâna în ghips), Grozavu și Bătrânu au reprezentat trecutul și prezentul dinamovist în asistență, iar Ilie Balaci, alături de Giovani Becali, au degajat aerul occidental într-o tribună unde, pe vremuri, un brav tovarăș făcea cu mâna la popor. Pata de culoare a fost dată de impresarii lui Galatasaray, care, alături de impresarul lui Vlădoiu și „observatorii" spanioli, s-au arătat interesați, se putea altfel, de mult mediatizatul D. Șerban.

În cazul „dublului Butoiu – D. Şerban", Garabet acceptă... Giuleştiul!

Întrucât, referitor la un eventual transfer al lui Gheorghe Butoiu la Aarau (Elveția) sau la F.C. Köln, impresarul german Werner Helleckes n-a mai dat nici un semn de viață, precum promisese, „partea constănțeană" a reluat tratativele cu Rapidul, nu numai în privința acestui jucător, ci și a lui Denis Șerban.

„Oferta clubului din Giulești, pentru ambii noștri fotbaliști, este mult mai aproape de ceea ce ne dorim", ne spunea, ieri dimineață, domnul Jean Garabet. **„Motiv pentru care, a adăugat președintele Farului, astă-seară (n.r. ieri seară), vom avea un nou contact telefonic, urmând ca, în funcție de ultimul răspuns al Rapidului, să ne reîntâlnim, joi sau vineri, la București, pentru definitivarea celor două transferuri".**

Jean Garabet, președintele Farului Constanța, ne-a precizat ieri că Gică Butoiu nu are, așa cum s-a scris eronat în presă, vreo ofertă de la FC Köln. Într-adevăr, impresarul Werner Helleckes, cel ce s-a ocupat de transferul lui Vlădoiu în Germania, a purtat joi seară o scurtă discuție cu președintele constănțean. Echipa propusă de Helleckes pentru Butoiu este FC Aarau, din Elveția, urmând ca până luni, impresarul german să transmită clubului de la malul mării, un răspuns clar al elveților.

În ceea ce privește interesul Rapidului pentru Denis Șerban și Butoiu, Jean Garabet ne-a spus că a refuzat ofertele conducerii giuleștene, oferte mult prea mici pentru valoarea celor doi. „Noi nu vrem să ne despărțim de acești jucători, dacă nu avem un câștig. Prefer ca ei să rămână la Farul, decât să-i dau pe nimicul pe care-l oferă atât Rapidul, cât și Steaua", a încheiat președintele Farului.

Mincea amenință să întoarcă foaia

După amicalul Rapid – Farul, șeful galeriei din Giulești, Constantin Mincea, a atacat verbal conducerea clubului: „Răbdarea noastră a ajuns la limită! Se apropie termenul final dat de noi – Cupa Samsung. Dacă atunci nu ni se vor prezenta achizițiile promise, vom întoarce foaia. Să nu creadă domnul Copos că noi ne îmbătăm cu apă rece, căci altfel știm noi cum să procedăm! Cei din galerie vrem doar să ni se spună adevărul, nu să ne umfle cu promisiuni în fiecare zi". (R. Mt.)

Şumudică după Vochin, în Elveţia?

Surse neoficiale din interiorul clubului Rapid dau ca posibilă plecarea lui Marius Șumudică pentru teste în Elveția, la F.C. Basel, acolo unde, după cum v-am informat, se află în probe de câteva zile și colegul său Gabriel Vochin, care, în cazul că va rata contractul din Țara Cantoanelor, se va întoarce luni în București. Cert este faptul că Șumudică s-a prezentat ieri la ora 13 în cantonamentul echipei din Giulești.

Singura grijă a lui Băban: cum va fi primit de Mincea și ai lui...

Farul şi Rapid au bătut palma pentru Butoiu şi Denis Şerban

FOTO: Cristi PREDA

Şerban

Butoiu

Contractele de transfer pentru Denis Şerban şi Gică Butoiu au fost semnate de preşedinţii cluburilor Farul Constanţa şi Rapid Bucureşti. Dacă Butoiu e un caz rezolvat definitiv, rămâne ca Jean Pădureanu să-l convingă pe Şerban să opteze pentru Giuleşti.

BĂBAN A SEMNAT ŞI ESTE-N GIULEŞTI

Ieri dimineaţă, timişoreanul Marcel Băban a semnat pentru Rapid. Perioada şi suma sunt confidenţiale, ştiindu-se în schimb că giuleştenii nu se vor opune plecării dacă atacantul primeşte oferte mai bune din străinătate.

JEAN PĂDUREANU DESPRE... NOUA GARNITURĂ A RAPIDULUI

În cursul unei discuţii avute ieri cu preşedintele clubului Rapid, **Jean Pădureanu,** acesta ne-a prezentat o situaţie la zi a transferărilor de jucători perfectate şi a celor aflate încă în discuţie.

Astfel, în privinţa sibienilor **Blid** şi **Glăvan,** care şi-au dat acordul în acest sens, venirea lor în Giuleşti este certă, ei fiind la ora actuală jucători liberi de contract. Dacă nu se va ajunge la o înţelegere cu conducerea lui F.C. Inter, transferul celor doi se va realiza pe calea grilei.

Certitudine există şi în legătură cu aducerea constănţeanului **Butoiu.** După îndelungi tratative cu conducerea clubului Farul, a fost obţinută dezlegarea pentru jucătorul respectiv, deci dosarul de transfer este acum complet.

Şumudică reprezintă alt caz rezolvat. În urma unei discuţii de ultimă oră între domnii **Mac Popescu** şi **George Copos,** clubul din „Regie" şi-a dat acordul pentru transferul în Giuleşti al jucătorului în cauză.

În curs de rezolvare este transferul timişoreanului **Băban,** care a semnat deja pentru Rapid. El are promisiunea conducerii clubului Politehnica că i se va da dezlegare, dacă va primi o ofertă de la una din echipele participante în cupele europene. Cum această ofertă a venit din partea echipei giuleştene, rămâne ca promisiunea să fie onorată. De altfel, conducătorii Rapidului au şi luat, în acest sens, legătura cu preşedintele clubului timişorean, **Viorel Boiţ,** discuţiile urmând să abordeze aspectele concrete ale transferului.

În preocuparea celor de la Rapid rămân şi transferările jucătorilor **D. Şerban** (de la Farul) şi **Luţu** (de la F.C. Naţional). Dacă asupra celui dintâi încă se poartă discuţii cu conducerea clubului constănţean, în ceea ce îl priveşte pe Luţu se aşteaptă mai întâi acceptul jucătorului.

Directorul general executiv al Rapidului, Dinu Drăgan, a rămas fără replică auzind de la noi, ieri, că Marius Şumudică s-a antrenat în cursul dimineţii, vezi mai sus, cu Sportul Studenţesc ! „Personal, ne-a mărturisit Drăgan, nu mai pricep nimic, dar eu i-am luat viză lui Şumi şi-l am pe lista de plecare, aşa că-l aştept la aeroport". Cu folos sau fără, vom afla astăzi.

Emil Negoiţă ■

Ce-i cu Şumi ?!

ÎNAINTE DE A LUA AVIONUL DE BRUXELLES, RAPIDUL MAI SPERĂ SĂ REZOLVE CU BĂBAN

Astăzi, la ora 13,30, cu un lot format din cei 20 de fotbalişti cu care intenţionează să abordeze noul sezon, Rapid zboară spre Bruxelles, urcîndu-i în avion pe Tene, Blid, V. Niculae, Stanciu, Dulca, Ad. Matei, Vameşu, Bealcu, C. Zamfir, Constantinovici, I. Chiriţă, Bundea, Chebac, Bolohan, Tîrţău, C. Popa, Şumudică, A. Savu, G. Stoica şi, ca ultimă achiziţie, ex-constănţeanul Butoiu, cărora este posibil ca, în funcţie de rezultatul tratativelor de ultimă oră cu „Poli" Timişoara, să li se alăture şi atacantul Băban. Durdun rămîne acasă, iar Denis Şerban a ieşit din discuţie, deoarece „Ioan Becali, impresarul care-i reprezintă interesele, şi sponsorul nostru, George Copos, n-au ajuns la nici o înţelegere", după cum ne-a declarat antrenorul Mircea Rădulescu.

Turneul giuleştenilor în Belgia va dura pînă la 14 iulie, interval în care sînt perfectate 3 partide de verificare : cu Molenbeek (pe 6), cu Charleroi (pe 11) şi cu Anvers (pe 13).

Grigore Cartianu ■

ZAMFIR egalează din penalty pe Chimia!

Ion PREDOȘANU

Ultima partidă a giuleștenilor, dinaintea deplasării în Belgia, s-a consumat miercuri seara pe Național. „În formulă completă până la acea oră, minus Butoiu și alte achiziții ce vor urma cu siguranță, Rapidul a întâlnit divizionara B bucureșteană Chimia, antrenată de Ștefan Marinescu. Probabil că elevii lui Mircea Rădulescu, care a utilizat tot lotul, n-au forțat spre a nu risca vreo accidentare. Și sunt de înțeles.

La fluierul „centralului" C. Uțică, ajutat de tușierii Gabriel Gherman și Gheorghe Neacșu, cea mai bună garnitură a Rapidului a fost egala Chimiei, ba chiar aceasta a condus cu 1–0, prin golul de kinogramă înscris de Virgil Neață (min. 35), un fundaș dreapta ce a reușit o execuție a la Poborsky!

Egalarea a survenit trei minute mai târziu, din lovitură de la 11 m, prin veșnic tânărul Cezar Zamfir.

Mironaș a plecat cu Rapidul

Radu MĂTĂSĂREANU

Ieri, la ora 13,30, un avion cu echipa de fotbal Rapid la bord a zburat spre Bruxelles, delegația fiind formată din Mircea Rădulescu, N.Tănăsescu, V.Krauss, medicul Bendiu, maseurul Tâcu și jucătorii Tene, Blid, Vasile, Stanciu, Mironaș, Bealcu, Glăvan, Dulca, Matei, Rontea, Vameșu, Bolohan, C.Zamfir, Constantinovici, Bundea, Chiriță, Chebac, Butoiu, C.Popa, Târțău, Băban, Stoica. În legătură cu ultimele noutăți, profesorul Rădulescu ne-a declarat: **„Mironaș a sosit de la Bistrița joi seara și îl încercăm în acest turneu. Vochin, deși întors de trei zile din Elveția (transferul său a căzut), nu este de găsit".**

Interesant că președintele Pădureanu făcea ieri eforturi disperate pentru a-l urca în avion și pe «bancarul» Luțu. Deși în cele din urmă acest lucru n-a fost posibil, tratativele pentru transfer vor continua.

Foto: Ovidiu PREDA

Ieri, președintele Jean Pădureanu ne-a prezentat situația la zi a bursei transferurilor în Giulești: **„În urma discuțiilor purtate cu cluburile în cauză, vă comunic că Butoiu, Șumudică, Blid și Glăvan au semnat cu noi, devenind jucători transferați DEFINITIV la Rapid. Tratativele continuă în cazul lui Băban. El se va prezenta astăzi (n.r. ieri) la antrena-m... Despre Denis Șerban pot ...ar că nu pleacă vineri cu ... Belgia. Cât privește ...i Răchită, varianta a ...".**

Șumudică spune adio Rapidului!

De miercuri dimineață, Marius Șumudică s-a prezentat în „Regie", făcând front comun cu ceilalți coechipieri la greva declanșată de „alb-negri", pentru neîncasarea drepturilor bănești de la un club al cărui cont în bancă, la ora actuală, este „zero". Sinceri să fim, ne-a surprins prezența lui „Șumi" pe stadionul unde a învățat abecedarul fotbalului, știindu-l în curtea Rapidului, acolo unde și l-a dorit antrenorul Mircea Rădulescu. În schimb, joi dimineața, Șumudică a îmbrăcat echipamentul Sportului Studențesc în „amicalul" cu divizionara B Acumulatorul

• Ce s-a întâmplat, de fapt, de te-ai întors „la prima dragoste"?

• Ultima discuție, de miercuri seara, cu conducerea clubului Rapid n-a dat rezultatul scontat. S-a oferit o sumă extrem de mică pentru transferul meu, pe care Sportul Studențesc n-a acceptat-o, ceea ce mi se pare corect. Nu se pot lua jucători chiar așa, pe degeaba. Aș fi acceptat transferul, în nici un caz pe viață, cum s-a scris într-un ziar, dar el să fie și în avantajul echipei de la care plec. Altfel, nu se poate. **• Ce vei face acum?** • Mă voi pregăti, vă rog să subliniați, în folosul meu, pentru a fi apt de a răspunde altor solicitări. În acest moment am semnale de la formații de primă mână din țară, plus de la echipe din prima ligă din Elveția și Israel și de liga a doua din Franța și Germania. **• Dacă ofertele nu vin în timp util, pe ce soluție mergi?** • Nu cred să nu plec „afară". Dar, punând și nesansa în față, voi continua activitatea în „Regie". Desigur, până atunci când vine și... norocul meu.

Pavel PEANĂ

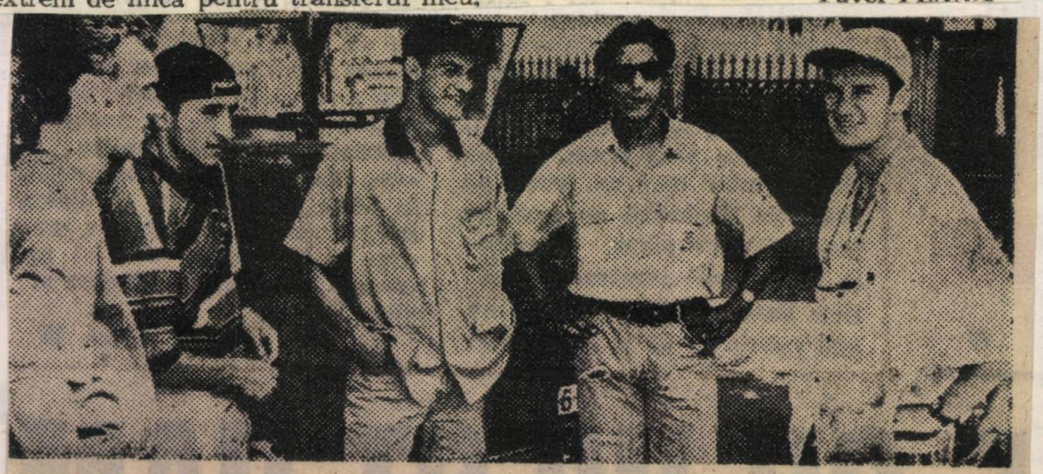

Cîțiva dintre jucătorii rapidiști, surprinși de fotore- porterul nostru Doru Ioan, ieri dimineață, la sediul clubului din Giulești, înaintea plecării spre Otopeni

Ieri la prînz, lotul Rapidului, format din 21 de jucători, s-a îmbarcat la bordul unei aeronave a companiei Tarom, cu destinația Bruxelles. Deși aflat pe lista de pasageri, cu viza luată în timp util, Șumudică nu și-a făcut apariția nici la sediul clubului din Giulești, nici la aeroport, astfel încît el a ieșit definitiv din calculele Rapidului. În schimb, n-au lipsit noile achiziții Butoiu și Băban, precum și, mare surpriză, bistrițeanul Mironaș! Chemat de Jean Pădureanu chiar în ziua precedentă, liberoul Gloriei a luat imediat trenul de București, unde a ajuns ieri dimineață, urmînd ca actele de transfer să fie rezolvate de „tata Jean" în aceste zile. Reamintim că Rapidul va juca astăzi cu Molenbeek, unul dintre cei 3 adversari din turneul belgian.

Şumudică alergic la Băban

A surprins dispariţia lui Marius Şumudică din lotul Rapidului, după ce se pregătise toată vara cu echipa giuleşteană. S-au vehiculat multe cauze ale acestei plecări misterioase, inclusiv cea referitoare la nemulţumirea jucătorului faţă de condiţiile contractuale oferite de Rapid. Decizia de a se întoarce în Regie a fost luată, însă, cînd în Giuleşti a fost adus timişoreanul Băban. „E clar, nu mai e loc şi pentru mine". s-a plîns Şumudică, în cîteva rînduri, înainte de a părăsi Rapidul.

Şi cu... Mironaş la bord, Rapid, în turneul belgian

● Azi, primul joc, la Molenbeek

Ieri, la ora prînzului, echipa Rapid a plecat, pe calea aerului, spre Bruxelles, ea urmînd să susţină în Belgia, între 6 şi 14 iulie, trei jocuri de verificare cu echipe din prima ligă a acestei ţări. Înainte de plecare, antrenorul Mircea Rădulescu a ţinut să facă următoarea precizare: „Aveam nevoie ca aerul de acest turneu,

Ştelian TRANDAFIRESCU

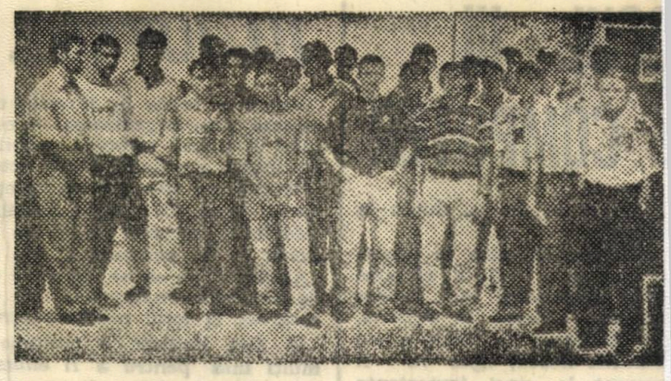

Rapidiştii, înaintea îmbarcării în avionul cu destinaţia Bruxelles

pentru a ne testa cu adevărat capacitatea de exprimare a echipei în compania unor adversari redutabili. Ştim la această oră în ce stadiu ne aflăm cu pregătirile de ordin fizic, acum ne interesează omogenizarea compartimentelor, dar şi acurateţea traseelor în ofensivă, menite să sporească eficienţa la poarta adversă. Sper să ducem la bun sfârşit planul tehnico-tactic pe care ni l-am propus, în aşa fel încât echipa să răspundă cât mai bine la comenzile jocului preliminar al Cupei U.E.F.A., în sensul de a absolvi acest prim examen oficial internaţional al anului...".

Referitor la lot, antrenorul rapidist aprecia ca pozitiv considerabilul efort depus de conducerea clubului pentru noile achiziţii. Dar iată şi lista celor 20 de jucători care s-au îmbarcat în avion: Tene, Blid, Vasile Niculae — Stanciu, Bealcu, Glăvan, Dulca, Rontea, A. Matei, Vameşu, Bolohan, C. Zamfir, Constantinovici, Bundea, I. Chiriţă, Chebac, Butoiu, C. Popa, Târţău, Băban, I. Stoica şi — ultima „bombă" — Mironaş. Acesta din urmă, cu acordul clubului bistriţean, a fost adus în lot pentru a i se testa posibilităţile de adaptare în compartimentul defensiv al echipei feroviare. „Este vorba de o legitimare a liberoului bistriţean la Rapid?", l-am întrebat pe Mircea Rădulescu. Am primit un răspuns diplomatic: „Nu ştiu, o să vedem...". Cât despre Şumudică, acelaşi antrenor s-a mărginit să răspundă: „S-a antrenat cu noi, s-au dus tratative cu el şi clubul de la care venea, dar a dispărut fără să-mi spună ceva, demonstrând neseriozitatea care-l caracterizează...".

Iată acum şi programul jocurilor din Belgia: azi, 6 iulie, cu Molenbeek, 11 iulie cu Charleroi şi 13 iulie cu Anvers.

Giuleştiul vrea campionatul

Înaintea antrenamentului desfăşurat joi seara pe stadionul „Naţional", jucătorii rapidişti au fost strînşi „în careu" de sponsorul George Copos şi de preşedintele Pădureanu. „Omul cu banii" din Giuleşti a informat că în actuala campanie de transferări a cheltuit pînă acum 3 miliarde de lei, la care, în perioada următoare, se vor adăuga alte două miliarde. Neîncrezători în sumele anunţate, jucătorii şi-au ironizat principalul sponsor, dîndu-şi coate pe ascuns. ● George Copos le-a mai spus componenţilor lotului că nici nu concepe ca, în sezonul viitor, Rapid să nu ia campionatul. „Vă fac lot de locul I, deci trebuie să luaţi locul 1", a precizat el, prilejuindu-i antrenorului Mircea Rădulescu următoarea replică: „Decît să facem atîta tam-tam înainte, mai bine am proceda precum cehii, care, în loc să se laude, şi-au văzut de joc şi au ajuns în finală!" ● George Copos le-a promis celor 30—40 de suporteri prezenţi la antrenament că „dacă ne ajută Dumnezeu, vom realiza un transfer senzaţional, cum n-a mai fost altul, la noi, în ultimii 15 ani". ● Jean Pădureanu a taxat prompt întîrzierea cu un sfert de oră a lui Adrian Matei: „Eu ştiu că după profesor nu mai intră nici un elev în clasă". ● Rică Răducanu era cam necăjit. „M-a certat şefu' că am pierdut alegerile".

Vizavi de o idee strecurată şi prin presă, conform căreia conducerea clubului Rapid doreşte să aducă un nou antrenor principal şi în acest sens ar fi fost contactaţi Ilie Balaci şi Ladislau Bölöni, am primit la redacţie un fax din partea clubului din Giuleşti. Semnat de preşedintele Jean Pădureanu, acesta reprezintă un răspuns oficial la insinuări: „În legătură cu zvonurile privind înlocuirea antrenorului Mircea Rădulescu de la conducerea tehnică a echipei de fotbal Rapid Bucureşti, conducerea clubului declară că acestea sunt pure invenţii. Zvonul nu are nici o fundamentare. Nu ştim să se fi luat o hotărâre în acest sens de altcineva decât de persoanele autorizate".

Venind la Rapid, Gică Butoiu a dat [tot] peste... belgieni

Foto: Aurel NEAGU

Instantaneu cu Gheorghe Butoiu, ieri la aeroportul Otopeni, înainte de a pleca cu echipa Rapid în turneul belgian. ● Iată că proverbul cu n-aduce anul ce-aduce ceasul s-a adeverit şi în cazul tău Gică. Cum de s-a rezolvat totul aşa de repede, că mai ieri se spunea ba că eşti la Steaua, ba, în continuare, la Farul? ● Nu ştiu nici eu. Nea Jean Pădureanu a schimbat totul. Important este că sunt unde sunt, că am venit aici cu sufletul deschis, să joc bine şi să dau goluri pentru Rapid. Poate că asta este şansa mea de a evolua, cândva, la o echipă străină. Dacă ei, belgienii, nu m-au vrut, uite merg la ei, să joc împotriva lor! Ware mi-aş dori să-i las cu regrete când vom pleca de-acolo... ● Mult succes, Gică! (Ştelian TRANDAFIRESCU)

George Copos nu se lasă

Butoiu a debutat cu gol în Belgia

Sâmbătă, Rapid a disputat la Bruxelles un prim amical în compania formației Molenbeek, participantă în viitoarea Cupă UEFA. Meciul s-a terminat nedecis, 2–2, la pauză conducând belgienii cu 2–1. Pentru alb-vișinii au marcat Butoiu (min. 7) și C. Zamfir (din penalty min. 63). Bucureștenii au început partida în următoarea formulă: Tene – Stanciu, Mironaș, Dulca, Matei, Vameșu – Constantinovici, Chiriță, Butoiu – Băban, Târțău. Au mai intrat: Bolohan, Glăvan, Bealcu, C. Zamfir, C. Popa și Bundea. Telefonic, antrenorul Rădulescu ne-a comunicat: „În sfârșit, mă pot declara mulțumit de prestația elevilor mei! Dacă apăsam pe accelerator spre final, puteam obține victoria. Duminică facem două antrenamente, iar pe seară îi duc pe băieți la cea mai vestită berărie din Bruxelles. Dintr-o greșeală care nu-mi aparține, în lotul anunțat pentru această deplasare n-a apărut și jucătorul Alin Savu. Vâlceanul este aici, cu noi, la hotelul Euro Volei Center, din capitala Belgiei". (R. Mts)

La telefon, MIRCEA RĂDULESCU:

„BUTOIU, BĂBAN ȘI MIRONAȘ, CA TITULARI DE DREPT!..."

Azi, Rapid întâlnește pe Charleroi

Ieri dimineață am sunat din nou la Bruxelles pentru a afla alte amănunte după primul joc disputat de Rapid, în turneul belgian, despre acel 2—2 realizat în compania echipei Molenbeek. De data aceasta, interlocutor ne-a fost chiar antrenorul Mircea Rădulescu.

• **Cum vedeți „debutul" în Belgia, domn' profesor?** • Este un motiv de satisfacție, nu-i așa, când obții un rezultat bun cu o echipă bine cotată în cupele europene. Puțină atenție la fazele din care am primit golurile sau la finalizare și puteam chiar câștiga. Eu zic că am fost superiori pe plan conceptual, am avut chiar o mai mare posesie a balonului • **Evidențieri?** • Vreau, în primul rând, să elogiez echipa, care fără a-i da înainte de joc, așa cum se obișnuiește, date referitoare la stilul și capacitatea echipei întâlnite, s-a adaptat repede la realitatea din teren, ceea ce spune ceva în legătură cu maturitatea jucătorilor. Deliberat am făcut acest lucru și i-am felicitat pe toți pentru spiritul pragmatic de care au dat dovadă. Marele câștig al acestei partide a fost acela că noii sosiți, Butoiu, Băban și Mironaș, s-au încadrat rapid în mecanismul de joc, ca titularii de drept • **Golul lui Butoiu v-a mers la suflet?** • Așa e. A fost un gol de mare spectacol, ca la „Euro '96". Pătrundere în stilul lui Hagi, pe stânga, și lob ca al cehului Poborsky. Văd în Gică al nostru, venit de la Constanța, un veritabil om de gol, un jucător foarte dotat, care poate deveni noul idol al fanilor giulești • **Următorul joc?** • Mâine (n.n. azi) cu altă echipă cu firmă, Charleroi, fostă adversară a rapidiștilor în Cupa UEFA, cu doi ani în urmă. Meciul se va disputa la ora 19,30, nu la lumina reflectoarelor, căci aici se întunecă după ora 22, pe un teren situat la circa 30—35 km de Bruxelles. • **Apropo de terenuri, de ce nu se joacă pe acelea ale echipelor întâlnite?** • Simplu. În perioada de pregătire toate echipele belgiene din prima ligă dispută meciurile de verificare pe terenuri din diviziile inferioare. Asta pentru că aici, în Belgia, există o lege de protejare a terenurilor principale de joc, care nu poate fi încălcată de nimeni. Oricum, acelea pe care jucăm sunt ca o masă de biliard. Excepționale • **Între meciuri ce faceți?** • Câte două antrenamente zilnic, cu efort gradat, în funcție de cât a jucat fiecare. • **Cum e timpul pe acolo, ce condiții aveți de cazare?** • Ba e soare, ba mai și plouă, temperatura fiind în jur de 14—15 grade. Motiv pentru care pe unii i-a găsit strănutatul, Constantinovici acuzând deja o ușoară stare gripală, dar medicul Petre Bendiu îl are sub... control. În privința condițiilor, acestea sunt excelente, hotelul la care stăm are un profil de volei, dacă pentru sportivi, și este situat la liziera unei păduri. Deci e liniște multă, ceea ce ne și doream.

Stelian TRANDAFIRESCU

Înainte de a pleca în Belgia, la cantonamentul echipei Rapid de la periferia orașului Bruxelles, l-am întrebat pe dl Jean Pădureanu, președintele clubului feroviar: „Ce se mai aude cu transferul lui Denis Șerban, mai este de actualitate?". Răspuns: „Cauza n-a fost... clasată. Acum, luptele cele mari le dă, în continuare, domnul George Copos...". Scurt și cuprinzător.

Autorul unui gol spectaculos: Mitică Târțău

Rapid, egal (1-1) cu Charleroi

Pădureanu către Rădulescu: „Facem echipă bună!"

Maria BĂLEANU

Aflați într-un turneu de pregătire în Belgia, rapidiștii bucureșteni au întâlnit marți echipa Charleroi, cu care au făcut 1–1 (0–0). Belgienii au deschis scorul în min. 50, iar 15 minute mai târziu, în urma unui fault în careu asupra lui Târțău, arbitrul a indicat punctul cu var. Lovitura de la 11 m a fost însă ratată de Cezar Zamfir. Golul egalizator a „căzut" în min. 88 când, la o acțiune pe partea dreaptă, C. Popa – aflat în luptă directă cu un fundaș advers – a centrat excelent, surprinzând apărarea belgiană, iar **Târțău**, venit în viteză pe partea opusă, a reușit să înscrie cu capul.

Giuleștenii au început în aceeași formulă ca în partida cu Molenbeek: Tene - Stanciu, Mironaș, Dulca, Matei, Vameșu – Constantinovici, Chiriță, Butoiu – Băban, Târțău. În repriza a doua au mai fost utilizați Bolohan, C. Zamfir, Chebac, Bundea, C. Popa și A. Savu.

Contactat telefonic, antrenorul Mircea Rădulescu ne-a spus: „Ne cunoșteam adversarii încă de acum 2 ani, când ne-am întâlnit în Cupa UEFA și i-am eliminat. Profitând de terenul mic și ușor denivelat ei au intrat foarte motivați pentru o revanșă morală. Ne-au dat o replică dură, pe alocuri chiar cu agresivitate: prin presing aplicat pe tot terenul, venirea la fazele fixe cu toată echipa în careu, angajare totală la mingiile înalte (capitol la care ne erau superiori). Am făcut față unui asemenea angajament și apreciez evoluția băieților noștri ca bună. Președintele Jean Pădureanu, venit la Bruxelles cu o zi în urmă, era satisfăcut de atitudinea și evoluția de ansamblu a jucătorilor. În timpul partidei chiar mi-a spus: «Mircea, facem echipă bună!» Intenționăm să facem și un al patrulea amical".

COPOS SPERĂ CA LUCESCU SĂ VINĂ LA RAPID ŞI E SIGUR CĂ ACESTA VA FI DE ACORD SĂ COLABOREZE CU MIRCEA RĂDULESCU

Fără să intre în amănunte, George Copos a recunoscut că a ajuns recent la o înțelegere cu Mircea Lucescu, prin care actualul antrenor al Reggianei va lucra pentru Rapid în cazul, dorit de el, că Reggiana va fi de acord (vezi „Sportul românesc" de miercuri) cu rezilierea contractului pe 2 ani încheiat nu demult. Adăugînd că, în situația întoarcerii în țară, Lucescu nu va fi plătit de Rapid, ci de „Ana Electronic", Copos a precizat că „am făcut tot ce mi-a stat în putință pentru ca Rapid și, implicit, fotbalul nostru să beneficieze de serviciile unui tehnician cu anvergura lui Lucescu. I-am oferit mult și aș fi fost dispus să dau oricît, convins că aducerea lui va fi pentru toată lumea, jucători, suporteri etc., un avantaj de neprețuit".

Într-un moment în care, în Italia, Lucescu încearcă să convină cu Reggiana asupra unei despărțiri cît mai elegante, Copos a subliniat că „sînt sigur că, în calitate de director tehnic, Lucescu îl va menține pe Mircea Rădulescu și va colabora cu el, între ei existînd relații bune, de respect reciproc".

Emil Negoiță ■

Evoluțiile bune ale Rapidului în turneul din Belgia nu au rămas fără ecou. După meciul cu Charleroi (1—1), care a urmat celui cu Molenbeek (2—2), emisari ai cîtorva cluburi belgiene de prima ligă, inclusiv 3 antrenori, s-au interesat de 4 dintre titularii echipei giuleștene, Tirțău, I. Chiriță, Constantinovici și Mironaș, precum și de rezerva Chebac. Acesta din urmă, evoluînd în ultimele 30 de minute ale jocului

Belgienii au ochit cîțiva giuleșteni

cu Charleroi, i-a impresionat pe belgieni mai ales prin fizicul său de decatlonist. Printre cei ce le-au sărit în ochi iscoadelor de pe marginea terenului s-a numărat și Butoiu, însă pe acesta îl cunoșteau deja destul de bine, din perioada cînd ex-constănțeanul a jucat, timp de cîteva luni, la Standard Liege. Pentru a obține informații suplimentare despre jucătorii mai sus menționați, belgienii au zăbovit, după meciul de marți seara, la o cafea cu conducătorii și cu antrenorii Rapidului. Deocamdată, ei nu și-au manifestat intenția de a realiza vreun transfer, ci s-au oprit la faza tatonărilor.

Giuleștenii vor reveni în țară duminică seara, deoarece pentru avionul de astăzi (cu care va zbura doar președintele Pădureanu) nu au mai găsit bilete.

UNII, CU „LIGA A TREIA"...

• *Bună dimineața, Bruxelles, bună dimineața, domnule Rădulescu. Ce veşti ne puteți da de la meciul de joi cu Anvers?* • Nici una, asta pentru că întâlnirea a fost contramandată de comun acord. Antrenorul german al echipei belgiene ne-a contactat telefonic miercuri după-amiază, bătând apropouri pentru anularea jocului pe motiv că îi este frică de anumite accidentări, acum, în preajma reluării campionatului. Cum un asemenea meci era destul de solicitant și pentru noi, care jucaserăm la intervale scurte cu Molenbeek și Charleroi, plus antrenamentele de rigoare la care au fost supuși jucătorii, am căzut la pace, cum se zice... • *Și ce ați făcut joi?* • Organizatorii turneului ne-au facilitat un alt joc, cu formația Strombeek, nou promovată în Liga a III-a, meciul disputându-se pe micul dar cochetul stadion al acesteia, al cărui gazon, excelent, nu-l are nici o formație de D.N. din țara noastră. Asta este • *Rezultatul?* • Am învins cu scorul de 3—1, după ce gazdele noastre ne-au condus cu 1—0, gol marcat prin min. 35. În repriza secundă însă, superioritatea noastră tehnico-tactică a învins elanul acestei echipe mici și ambițioase. Au punctat, în ordine: C. Zamfir — din penalty (55), J. Stoica — reluarea balonului în plasă, în urma unei faze fixe, corner (60) și A. Savu, finalizare din marginea careului de 16 m (70). Dar scorul putea lua proporții, dacă se concretizau acele ocazii rarisime, singuri cu portarul, avute de C. Popa, Băban, Constantinovici și J.Stoica. Iată și echipa folosită: Blid — Bolohan, Bealcu, Glăvan, Rontea, A. Savu — C. Zamfir, Chebac, Constantinovici (46 Bundea) — Băban, C. Popa (55 J. Stoica). Restul jucătorilor, Stanciu, Mironaș, Dulca, Matei, Chiriță, Butoiu, Târțău, Tene au avut un program special de refacere • *Ce urmează acum, domnule Rădulescu?* • Pentru azi, vineri, a venit o propunere să jucăm cu Ceahlăul Piatra Neamț, sosită recent în turneu în Belgia, lucru cu care am fost de acord. Deci, o confruntare „între ai noștri" pe teren neutru. Sâmbătă e program de voie, prin frumoasa capitală belgiană, iar duminică, în jurul orei 10 40 (ora locală), îmbarcarea în avion cu direcția București. Sosiți aici, echipa va avea liber și luni, urmând ca, marți dimineața, tot efectivul ei să se prezinte la controlul medical pe care îl vom efectua, firește, la centrul de specialitate din Capitală • *Mulțumesc pentru informațiile primite și să reveniți sănătoși acasă.*

Rapid şi Ceahlăul au jucat cu înverşunare în Belgia!

Maria BĂLEANU

Pentru rapidiști, „aventura belgiană" s-a încheiat. Ultimul joc amical din cadrul turneului de pregătire, ei l-au disputat vineri după-amiază în fața nemților de la Ceahlăul: 1–0 (0–0), grație golului înscris de Butoiu (min. 57). Antrenorul Mircea Rădulescu ne-a furnizat telefonic câteva amănunte despre această întâlnire: „Jocul s-a desfășurat pe un teren de antrenament, al cărui gazon era denivelat. Cele două echipe au abordat partida cu seriozitate, rezultând un meci de mare luptă, de aveai impresia că asiști la o finală de cupă europeană. Au existat și durități pe locuri, dar acestea nu au generat accidentări. Partida a fost condusă de o brigadă de arbitri belgieni. La final, centralul a venit la mine și m-a întrebat nedumerit: «A fost un meci de pregătire sau chiar a contat pentru ceva anume, de ați jucat cu atâta înverșunare?». Am zâmbit și i-am răspuns: «Așa jucăm noi în deplasare». Aspectul jocului a fost extrem de interesant și regret că nu a fost văzut acasă. Suporterii noștri au pierdut într-adevăr un meci-spectacol!".

„Alb-vișinii" au aliniat următorul „11": Tene – Stanciu, Mironaș, Dulca, Matei, Vameșu – Constantinovici, Chiriță, Butoiu – Băban, Târțău. După pauză au mai intrat: Bealcu, Glăvan, C. Zamfir, Chebac, A. Savu, J. Stoica.

MIRCEA RADULESCU

„ÎN POVESTEA CU LUCESCU LA RAPID, CINEVA S-A VRUT TERIBILIST, ȘOCANT...“

• Acasă fiind, după revenirea din Belgia cu Rapid, ce poate spune antrenorul Rădulescu dacă... trage linie? • Câștigul cel mai important este acela că m-am edificat în direcția constituirii unui „11“ posibil, cu care am exersat relațiile ideii noastre de joc. Fără să supralicitez rezultatele din acest turneu, pot spune, cu mâna pe inimă, că echipa a demonstrat o bună pregătire, mărți urmând să măsurăm cu exactitate la Institutul de medicină al sportivilor ce încărcătură avem și unde am mai putea umbla, ca să zic așa, pentru a avea un start cât mai bun în sezonul oficial de toamnă **• Cum apreciați integrarea noilor sosiți la echipă? •** E ca și cum ei ar fi de când lumea la noi, personal fiind mulțumit de modul cum răspund Glăvan, Blid, Băban, Butoiu și Mironas la comenzile conducerii tehnice. Echipa i-a asimilat repede, ei declară că se simt bine, așa că, într-un fel, câștigul vine din ambele sensuri **• Care este, totuși, situația lui Mironaș, că de-acolo, din Bistrița, s-a spus că se va reîntoarce la Gloria? •** Lupta pentru legitimarea lui Mironaș o dau alții, așa că să mai așteptăm puțin **• Care-i părerea dv. față de ceea ce s-a vehiculat prin presă, cu aducerea lui Mircea Lucescu la Rapid?**

Stelian TRANDAFIRESCU

(Continuare în pag. 3)

• Eu nu cunosc toate culisele la treaba asta. Știu doar că și eu, și Lucescu, cu care am colaborat foarte bine, suntem antrenori profesioniști și că nici unuia nu-i place lovitura pe la spate. Cum nici de la club nu mi s-a spus nimic, înclin să cred că toată povestea este țesută de o presă care dorește să fie teribilistă cu orice preț, șocantă. În ce mă privește, zău că n-am timp să comentez prea larg întrebarea care mi-ați pus-o, eu fiind acum preocupat de ceea ce am de făcut la echipă în pragul „Cupei Samsung“, al startului oficial în campionat și barajului preliminar al Cupei UEFA. M-am fript o dată cu implicarea mea în astfel de treburi, în ultima perioadă când eram la echipa națională, și victima a fost chiar... subsemnatul.

Vor rămâne Mironaș și Băban la Rapid?

Rapidul a revenit, duminică, din Belgia. Pe aeroport, am cules următoarele declarații: Mircea Rădulescu: **„Dincolo de rezultate, principalul câștig îl consider conturarea unei formule de echipă competitive pentru sezonul următor. Cu condiția ca noii sosiți să fie legitimați“.** Simion Mironaș: **„Mi-ar plăcea mult un contract cu Rapid“. Marcel Băban: „M-am integrat repede în jocul echipei. Am venit la Rapid pentru a rămâne. La Timișoara nu mă mai întorc!“**

Decizia o vor lua, însă, domnii George Copos și Jean Pădureanu.

Pesimism sau optimism în Giulești?

Radu MĂTĂSĂREANU

Antrenorul **Mircea Rădulescu** apreciază că transferurile lui Răchită și D. Șerban nu mai sunt de actualitate, deoarece, în opinia sa, prin instalarea lui Victor Becali ca președinte la Universitatea Craiova, jucătorii aflați sub contract la firma ISM, vor ajunge ori în Bănie, ori în străinătate. De la profesor am mai aflat că sârbul Isailovici nu corespunde pretențiilor și, ca urmare, nu va rămâne în Giulești.

În schimb președintele **Jean Pădureanu** s-a dovedit optimist în ceea ce privește posibilele achiziții, declarându-ne: „În cazul în care Mironaș nu va fi transferat în Belgia (există o echipă care oferă 150.000 de dolari, sumă tentantă pentru conducerea bistrițeană), el va veni la Rapid. De asemenea, Răchită are șanse să ajungă la noi, depinde de ce va rezolva Giovani Becali cu Palma de Mallorca. Rămânem pe poziție și în ce privește posibila achiziționare a lui Denis Șerban“.

BĂBAN, „VIȘINIU“ SAU (tot) „VIOLET“?

Băban: „M-am simțit destul de repede «rapidist». Turneul din Belgia a întărit relațiile mele cu echipa, așa că pot afirma că nu-mi va fi greu să joc în Giulești, cu tricou vișiniu. Sper ca și clubu-rile să ajungă la înțelegere. Oricum, în contract voi cere o clauză specială, în cazul unei oferte mai importante din străinătate“.

Viorel Boiț, președintele clubului: „Jucătorul vrea, Rapid, după toate aparențele îl vrea, impresarul nu mai vorbim... Nici noi nu spunem „nu“, dar mai întâi să discutăm detaliile“. Trebuie să negociem, Băban fiind sub contract cu „Poli“ până în '98. Cred că o să ne înțelegem la preț și poate chiar și la alte condiții, spre binele tuturor părților“.

Marian Rada, director sportiv: „Jucătorul a semnat deja pentru noi. El a fost bine primit de mai vechii componenți ai echipei și se pare că s-a integrat în jocul formației noastre de-a lungul turneului belgian. Știm că Băban mai are contract cu „Poli“, dar există mari speranțe ca timișoreanul să îmbrace din acest sezon tricoul vișiniu“

Florin Iacob, procuratorul jucătorului: „Băban a plecat la Rapid cu acordul celor de la „Poli“. În ceea ce mă privește, am ajuns la un acord cu președintele Jean Pădureanu, dar s-a lăsat loc și variantei ca, în cazul apariției unui contract avantajos în străinătate, Marcel să fie lăsat să trateze un angajament acolo... În cel mai scurt timp se va hotărî totul. Cred că și la „Poli“ se cântărește varianta cea mai avantajoasă“.

ULTIMA ORĂ: Din surse neoficiale, am aflat că ieri, către prânz, președintele Rapidului, Jean Pădureanu, a pus „cap compas“ (de la... Bistrița) spre Timișoara.

„Belgianul" Mircea Rednic se gîndește să își încheie cariera unde a început-o

— Mircea Rednic, după ce oferta de la Reggiana a căzut și despărțirea ta de Standard a devenit oficială, ai semnat pentru Saint Trond. Ce ne poți spune despre noul angajament?

— Contractul meu cu Standard fiind la final, m-am decis să nu-l mai prelungesc. Astfel, o mai veche ofertă a clubului St. Trond s-a materializat într-un angajament pe trei ani, superior din toate punctele de vedere față de ceea ce îmi oferise clubul din Liege.

— Ce ne poți spune despre echipa la care vei activa?

— La sfîrșitul campionatului trecut s-a clasat în primele 10. Este o trupă tînără, antrenorul la fel, iar orașul și atmosfera de aici îmi aduc aminte de perioada cînd evoluam la Hunedoara. Jucînd de cinci sezoane în Belgia, n-am avut nici un fel de probleme de adaptare, iar colegii și suporterii m-au primit excelent.

— Ce fințește St. Trond pentru viitorul campionat?

— Obiectivul clubului este o clasare cît mai bună și dacă va fi posibil un loc în cupa UEFA. Lotul a fost întărit cu încă 4—5 jucători, iar cantonamentul din Olanda și meciurile din cupa Flandrei au demonstrat că avem o echipă destul de valoroasă. Danezul Petersen și olandezul Goots sînt ceilalți străini din echipă, care, deși nu reprezintă

niște nume sonore, sînt doi jucători valoroși. Sper ca la 3 august, cînd începe campionatul, să fim într-o formă cît mai bună.

— La 34 de ani ai semnat un nou contract. Nu te gîndești să te întorci acasă?

— Vara aceasta am fost foarte aproape de un transfer la Rapid, situație în care aș fi revenit bucuros în România. Dar cum nu s-a concretizat nimic am ales cea mai bună ofertă pe care am avut-o. Oricum, vreau să-mi încheie cariera acolo unde am început-o.

— Mult succes!

Iulian Anghel ■

MUTICĂ S-A AUTODECLARAT JUCĂTOR LIBER!

Încă legat de contractul cu Rapid, dar pus de acesta pe lista de transferări, **Dorel Mutică** a fost într-o vreme la Brașov, retrăgându-se apoi acasă, la **Arad**, fără a avea nimic concret în privința viitorului. Partea, hai să-i spunem hazlie, a situației este aceea că, recent, Mutică a trimis o hârtie clubului din Giulești, prin care, invocând nerespectarea unor clauze din contract (pare-se neachitarea „primei de obiectiv", un obiectiv însă, din câte știm noi, neîndeplinit), arădeanul se autodeclară „jucător liber"! Nu ne băgăm noi în treburile celor două părți, dar îi aducem aminte lui Mutică faptul că prin federație există o Comisie a Statutului Jucătorului, care, numai ea, hotărăște cine e „liber" și cine nu e...

Pus pe lista de transferări de Rapid, Dorel Mutică ar ajunge, după unele voci, înapoi la UTA. Nu aceeași pare a fi și părerea președintelui arădean Dan Ologeanu care ne-a declarat că „în ultimul timp m-am văzut aproape zilnic cu Mutică, dar acesta nu mi-a spus nimic despre o posibilă revenire. Abia peste un an și jumătate el va redeveni al nostru, iar pînă atunci mă tem că nu prea sînt șanse să-l vedem înapoi. Nu de alta dar, chiar presupunînd că ne-am înțelege cu cei din Giulești, nu am prea avea ce să-i oferim lui Mutică la sărăcia care domnește pe la noi. Am avea mare nevoie de el, dar repet, nu cred că ni-l putem permite"

Bogdan Stamatoiu ■

BOLOHAN ȘI M. SAVU CONTRA LUȚU

„Exmatricularea" lui Luțu de la FC Național pare a avea și un epilog interesant. Astfel, s-a dat apă la moară vocilor care afirmă că tânărul „bar car" va lua drumul Giuleștiului, de unde ar urma s-o pornească spre Parcul cu Platani Bolohan (care, în fapt, ar reveni aici, după numai un an) și M. Savu (sosit, deja, la amintita adresă). Oricum, vă dăm asigurări că „afacerea" nu e numai un simplu zvon...

Încă un sârb, dar la Rapid

La Rapid a sosit în pregătiri fotbalistul sârb Vladan Isailovic. În vârstă de 27 de ani, Isailovic joacă pe postul de libero. Despre acesta, antrenorul Mircea Rădulescu ne-a declarat: „Voi vedea ce poate și, dacă e bun, îl vom opri".

Zvonurile care dădeau ca și aranjată sosirea sub Podul Grant a liberoului ploieștean Răchită au fost dezmințite vehement de președintele clubului Petrolul, Ion Radu. În schimb, antrenorul Realului din Giulești ne-a confirmat faptul că au fost discuții iar ultimele tratative se vor finaliza zilele acestea. Asta după ce sponsorul echipei, omul de afaceri George Copos l-a anunțat, ieri pe Mircea Rădulescu: „**Îl vei avea pe Răchită la antrenament**". (Valentin C. IFRIM)

Moga a ajuns în Giulești!

Mutare surprinzătoare a lui Jean Pădureanu: Sebastian Moga, mijlocașul care în ultimii ani a evoluat la Dinamo, va trece, în cîteva zile, în tabăra Rapidului! Nemulțumit de banii oferiți de cluburile belgiene cu care se afla în tratative, el s-a întors la Bistrița, însă doar pentru scurtă vreme. Supranumit, pentru viteza sa, „expresul de Bistrița", Moga nu a plecat cu Rapidul la Brașov deoarece medicii i-au recomandat încă două-trei zile de pauză, în urma unei mai vechi accidentări. Asta nu-l va împiedica ca săptămîna viitoare, la „Cupa Samsung", să apară în tricou alb-vișiniu.

În privința lui Răchită, conducătorii Petrolului erau așteptați ieri după-amiază la București, pentru o nouă rundă de negocieri, care putea deveni chiar decisivă. Jean Pădureanu ne-a precizat că „în noile condiții și Denis Șerban este mai aproape ca oricînd de Rapid!".

Unde eşti tu, Şumi?

Joi dimineaţa doi dintre jucătorii Sportului Studenţesc au plecat în Israel, pentru a susţine probe de joc. Este vorba despre Silvian Dobre şi Cristian Petre, ultimul dintre ei plecat, după afirmaţia vicepreşedintelui Paul Cazan, fără a avea acordul clubului! Rămîne învăluit în ceaţă locul unde a dispărut Marius Şumudică, unii afirmînd că ar fi şi el în Israel, alţii pretinzînd că ar fi ajuns la Rapid.

Antrenorul echipei din Giuleşti, Mircea Rădulescu, neagă însă cu hotărîre această ultimă posibilitate, considerînd că „Şumudică gravitează, din păcate, într-un perimetru neclar. La deruta lui se adaugă şi cea pe care i-o imprimă clubul Sportul, jucătorul fiind pur şi simplu ameţit. Mereu îşi schimbă decizia, neştiind nici el prea bine ce vrea. Acum cîteva zile i-a promis preşedintelui nostru, Jean Pădureanu, că va urca la Braşov cu noi, pentru ca apoi să nu mai dea nici un semn de viaţă. Îmi pare rău

Wanted!

pentru el, căci l-am apreciat ca pe un jucător valoros şi deosebit de util Rapidului. Dar eu trebuie să ştiu pe cine pot să mă bazez şi pe cine nu, măcar cu două săptămîni înaintea începerii campionatului", a încheiat Mircea Rădulescu.

Bogdan Stamatoiu ■

Rapid cu „Reusch"

U.F.C. Rapid, prin reprezentantul său autorizat, directorul de marketing şi publicitate **Viorel Kraus**, a demarat tratativele cu firma germană de echipament REUSCH cu dorinţa unei colaborări ce se vrea a fi de durată. Partea germană a răspuns, deja, favorabil, iar dinspre Bucureşti a şi plecat o comandă pentru echipament complet de joc şi prezentare. Conducătorii giuleşteni speră ca, la primul meci din cadrul Cupei UEFA, alb-vişiniii să-şi facă apariţia într-o nouă „ţinută".

„TEMA BĂBAN", DUPĂ PRIMA RUNDĂ

Confirmându-se ştirea dată de noi, ieri, la Timişoara a avut loc prima rundă de negocieri, dintre „Poli" şi Rapid (reprezentată de preşedintele Jean Pădureanu), pe „tema Băban". Fără a se definitiva tratativele, ele vor continua, totuşi, marţi sau miercuri, de data aceasta pe terenul giuleştenilor, care vor fi, ei, gazde pentru şeful timişorenilor, Viorel Boiţ.

Surse care au ţinut să se păstreze... în umbră dau cifra de 120.000 de dolari ca posibilul preţ ce ar urma să fie plătit pentru atacantul timişorean.

Luţu aşteaptă Cupa Samsung

Se lansează în continuare zvonul foarte vechi cu „Luţu, persona non grata în Parcul cu Platani", urmat de şi mai vechiul schimb Luţu contra Bolohan şi M. Savu. Contactat, preşedintele Naţionalului, Gino Iorgulescu, susţine ca şi în interviul acordat ziarului „Sport XXI" că nu a intervenit nimic nou şi sunt simple valuri, declarând că: **„Dacă Rapidul refuză ideea cu schimbul, rămâne cum am vorbit şi aşteptăm un preţ pentru Savu. Probabil că toate se vor lămuri în zilele Cupei Samsung".** (Ion PREDOŞANU)

NEGOCIERI ÎN GIULEŞTI PENTRU RĂCHITĂ

Pus pe rol, chiar dacă doar la nivelul de... vorbe la un moment dat, transferul în Giuleşti al liberoului ploieştean Valeriu Răchită a intrat şi în domeniul „concretului". Joi după amiază, cele două părţi, Rapid şi Petrolul, s-au aşezat, faţă în faţă, la sediul clubului bucureştean. Un prim semn că petroliştii sunt dispuşi să negocieze. În zilele următoare, când discuţiile vor continua, se va dezbate principalul şi singurul semn de întrebare : suma de transfer.

Giu(giu)leştiada

Ion CUPEN

Scriam, deunăzi, că Rapidul a încăput pe mâna unui „magnat cu ochelari verzi". Mă gândesc că metafora, sugerând culoarea monedei etalon, garanţie a stabilităţii şi bogăţiei, ar fi putut fi interpretată ca o figură de stil peiorativă, departe de intenţiile autorului.

Continui să cred că Rapidul a încăput, deci, pe mâna cui trebuia, într-o perioadă când fotbalul nostru tinde spre progres, făcând pasul de la profesionismul mincinos, în înveliş sindical, la cel autentic. Pasionat, el însuşi cobrât în arenă, activând, cândva, în organismele de tineret cu însărcinări cultural-sportive, deci om de sport prin definiţie, acum, evident, potentat financiar, George Copos reprezintă viitorul în materie de conducător-sponsor care bagă mâna în propriul buzunar, şi nu în vistieria clubului, cum se mai întâmplă. Reprezentant al nouălui, în luptă cu inerţia caracteristică oricărei etape postrevoluţionare, Rapid se va impune, pe măsură ce fotbalul ministerial, un reziduu al societăţii amendate în decembrie '89, se va dezumfla. De altfel, această devenire giuleşteană nu inhibă celebra galerie de sub Podul Grant, care s-a lepădat de nostalgia trecutului. Purtătorul ei de cuvânt, nimeni altul decât liderul Potcoavei, Mincea „Geamgiul", el însuşi „apropitar" cu prăvălie pe cheiul Dâmboviţei, perfect adaptat la noile realităţi, exclama deunăzi: „Pe noi nu ne interesează cine plăteşte. Poate să o facă şi Fidel Castro, bani să iasă". Semnificativ, nu?

Copilul pragmatismului, în consecinţă, echipa alb-vişinie nu are decât o misiune pentru a fi convingătoare. Să se ţină scai de Steaua şi s-o şi întreacă, dacă se poate. Pe Steaua, nu pe F.C. Naţional.

De „bătălia pentru Răchită" depinde soarta lui Mironaş

Deşi în ultima vreme zvonurile îl dau tot mai insistent la Steaua, Valeriu Răchită continuă să se afle în atenţia Rapidului. Dinu Drăgan, directorul general adjunct al clubului din Giuleşti, susţine că tratativele pentru liberoul Petrolului sînt „avansate", adăugînd că „în noul sezon, liberoul Rapidului va fi, în mod sigur, ori Răchită, ori Mironaş. Este exclusă varianta de a-i rata pe amîndoi!". Pînă una-alta, Mironaş n-a participat ieri la antrenamentele Rapidului, rămînînd la Bistriţa, unde, „pînă la noi ordine", se va pregăti cu Gloria. Antrenorul Mircea Rădulescu ne-a confirmat că pe primul plan se află tratativele pentru Răchită, urmînd să apeleze la Mironaş doar dacă nu se va reuşi aducerea în Giuleşti a fundaşului ploieştean. Totodată, a lăsat să se înţeleagă că vor fi reluate negocierile pentru Denis Şerban, pe care Farul n-ar fi reuşit să-l vîndă în străinătate la preţul dorit. „Totul se va limpezi mai repede decît s-ar putea crede", a încheiat, enigmatic, Rădulescu.

Grigore Cartianu ■

Vivi Răchită la mare preț

Ion PREDOȘANU

Sâmbătă, pe stadionul Cotroceni, la cel mai frumos meci de pregătire al acestei veri (lucru afirmat de toți oamenii de fotbal prezenți, în primul rând de Jean Pădureanu), între Național și Petrolul (1–1), am văzut întreg staff-ul administrativ și tehnic giuleștean, venit special după Vivi Răchită. Dar încă înaintea meciului, antrenorul „bancarilor" îl luase deoparte pe liberoul ploieștean...

Primul sosit al Rapidului a fost președintele Pădureanu, însoțit de Mircea Rădulescu. A apărut mai apoi prosperul om de afaceri George Copos, care a afirmat: „Asta ne mai trebuie, atât!".

Între timp, Vivi juca fără greșeală și a marcat un gol superb din lovitură liberă.

La finele meciului, președintele Ion Radu a declarat că, deși Răchită are contract cu ploieștenii pe încă trei ani, poate pleca la cine dă mai mult – Rapid, Național sau Steaua. Sâmbătă seara, cluburile Petrolul și Rapid s-au înțeles în privința transferului. Rămâne să mai vrea și valorosul libero.

Președinții din Giulești și Ploiești s-au înțeles, dar magnatul ce susține Rapidul nu zâmbește încă: dl Copos așteaptă să vadă ce are de zis și jucătorul Răchită

Foto: Cristi PREDA

MARILE VALURI DIN JURUL LUI

„Cazurile" Panduru, V. Moldovan, Radu Niculescu, V. Popa, Axinia II, Falub, Radu Șabo, Baciu, Butoiu sau Vochin, mai demult sau mai recent, s-au cam stins. Peste cazul Denis Șerban domină incertitudinea. Până și peste atât de mediatizatul transfer al lui Vlădoiu s-a cam așternut liniștea. Întreaga Germanie răsuflă ușurată că-l are pe fostul vârf stelist.

Acum, numărul 1 în acest „top" al transferărilor este ploieșteanul Răchită. Se fac valuri mari în jurul lui. Se consumă mari energii și se pierde foarte mult timp. Au ajuns oameni care să nu mai poată dormi dacă nu mai află ceva nou despre Răchită. Boldeștiul lui natal, unde și locuiește, la vreo 10 kilometri de Ploiești, este numai cu ochii pe ziar și cu urechea la radio (televiziunea fiind ocupată în aceste zile cu Olimpiada de la Atlanta). Sâmbăta trecută, la București, în „amicalul" cu F.C. Național, Răchită a marcat un gol din lovitură liberă, cum a mai făcut-o de atâtea ori, și conducătorii Rapidului, cu sponsor, președinte și antrenor, au venit la tratative. Și, cum ni s-a comunicat luni seara de la Ploiești, conducerea Petrolului le-a acceptat, pentru ca să depășească situația financiară „delicată", și a fost de acord ca Răchită să îmbrace tricoul vișiniu timp de șase luni, perioadă în care Rapid joacă și în Cupa U.E.F.A. (ideea e lăudabilă). Dar mai trebuie să fie de acord și jucătorul. Numai că pentru el, cum ni s-a spus luni seara, prioritățile ar fi: 1. Steaua, 2. Palma de Mallorca (de unde noul său procurator, I. Becali, spune că ar fi oferte), 3. Rapid. Cei de la Petrolul ne-au spus că dacă Steaua are intenții, să vină la tratative pentru că echipa ploieșteană a mai fost „prăjită" cu Negoiță, Abăluță și... Aliuță.

În acest timp, valuri mari sunt în jurul jucătorului ploieștean, unele produse chiar de el. Să vedem în poarta cărui club se vor sparge și unde va încorca corabia debutantului navigator.

Rămânem (și rămâneți, stimați cititori, mai ales cei din Ploiești) pe recepție.

În acest timp, valurile dinspre Craiova se abat tot spre Ploiești. Se spune că Sorin Cârțu și l-ar dori pe post de „mare închizător" pe Pârlog. La auzul acestor vorbe, neastâmpăratul președinte al clubului ploieștean, Ion Radu, ne-a spus, cu scânteia de umor care nu-i lipsește, ca și spontaneitatea: „E prima oară când aud acest lucru. Pârlog nu e transferabil".

Oare? Așa ni s-a spus și despre Răchită, dar „dușmanii" din acea finală de Cupă, petroliștii și rapidiștii, au bătut palma. Pe cât? Asta n-am mai aflat-o. La noi, sumele sunt „confidențiale", ca și lefurile fotbaliștilor.

Asta merge în Italia, Anglia sau Spania. Nu la noi!

D'ale RĂCHITĂ Rapidului

În timpul recentei conferințe de presă a Rapidului, la un moment dat, a avut loc un interesant schimb de replici între sponsorul George Copos și președintele Jean Pădureanu. Întrebat dacă Rapidul va mai face achiziții, George Copos a spus: „Banii pentru transferuri există, dar văd că domnul Pădureanu nu mai poate, nu mai mișcă nimic". Jean Pădureanu a contraatacat: „Într-adevăr, bani sunt, dar există un zăvor strașnic pe ei". **(Radu MĂTĂSĂREANU)**

Peste un miliard pus la bătaie în „Cupa Samsung"!

Radu MĂTĂSĂREANU

Ieri, la Hotelul Flora, a avut loc o conferință de presă prilejuită de începerea turneului de fotbal „Cupa Samsung World Best", patronat de grupul de societăți comerciale Ana și Samsung Electronics. Organizatorii și participanții (Rapid, F.C. Național, Gloria Bistrița și Vac Samsung) au fost reprezentați de George Copos, Jean Pădureanu, Mircea Rădulescu, Gino Iorgulescu, Florin Halagian, Ioan Horoba, Ion Balaur, lipsind doar oaspeții din Ungaria, care urmau să sosească în cursul după-amiezii de marți.

Puternica competiție este dotată cu premii nete în valoare de 125.000 de dolari, repartizate astfel: locul 1 - 60.000 de dolari, locul 2 – 35.000 de dolari, locul 3 – 20.000 de dolari și locul 4 - 10.000 de dolari. **„De fapt, costul întregului turneu este de peste un miliard de lei"**, a ținut să precizeze George Copos.

Stadionul din Giulești fiind în renovare, partidele se vor disputa pe „Național", astfel: **astăzi,** ora 18: Gloria – FC Național, ora 20: Rapid – Vac Samsung; vineri, de la ora 18: finalele.

FOTO: Gheorghe FLUȘTER

Moga joacă la Rapid

Radu MĂTĂSĂREANU

Ultimele veşti din tabăra Rapidului vorbesc, în primul rând, de transferul lui Şumudică, legitimat marţi seară, cu acte în regulă. Moga joacă pentru „alb-vişinii" în Cupa Samsung, dar sâmbătă se va stabili dacă rămâne sau nu. Apoi, deşi Mironaş este al Rapidului, preşedintele Jean Pădureanu încă mai speră şi în aducerea lui Răchită: **„Dacă sâmbătă ne înţelegem cu Petrolul, Răchită are prioritate în faţa bistriţeanului".**

Am aflat şi primele jucătorilor rapidişti în cazul câştigării turneului început ieri: 2.000.000 lei de căciulă. Cât priveşte meciul inaugural al Cupei Samsung, Gloria – FC Naţional, el se disputa încă la ora închiderii acestei ediţii.

MIRONAŞ, definitiv la Rapid

Paul POPESCU

Ieri, la ora prânzului, s-a perfectat transferul definitiv la Rapid al bistriţeanului Mironaş. Tratativele s-au purtat în sala de protocol a Hotelului Flora, la ele participând George Copos (co-patron la „Flora"), Jean Pădureanu, Mircea Rădulescu şi Ioan Horoba. La puţin timp după aceea, antrenorul din Giuleşti ne-a declarat: **„Pe ultima sută de metri, cu o mare întârziere am rezolvat şi postul de libero. Mironaş va juca la noi în primul meci din Cupa Samsung."**

Interesele lui Gică Hagi, nu mai e un secret pentru nimeni, sînt reprezentate de fraţii Be-

Rapid n-are bani să-l ia pe Gică Hagi

cali. Cum s-au făcut valuri pe seama unei apariţii-bombă în Giuleşti a „jucătorului cu stingul de aur", s-a tras concluzia că Hagi va veni la Rapid. Unii s-au grăbit să-l vadă acasă pe modica sumă de 600000 de dolari. Victor Becali, cel mai în măsură să confirme sau să infirme un zvon, ne-a asigurat că nici nu poate fi vorba de aşa ceva. „E stilul Rapidului să lanseze cîte un zvon care să te lase cu gura căscată. Că acesta referitor la Hagi este sau nu pornit de la club, e greu de spus. Cert e însă că Gică nu a primit o asemenea ofertă, şi, mai mult, nici nu se pune problema să se întoarcă la Bucureşti. Ce echipă din România, ca să fim realişti, şi l-ar putea permite astăzi pe Hagi?".

• Vineri după-amiază, la Braşov, TRACTORUL şi RAPID au susţinut „o dublă" deosebit de utilă.

În prima partidă, Tractorul II — Rapid II 0—5 (0—2). Au marcat : J. Stoica (9), Bolohan (43), C. Popa (57 şi 80) şi C. Zamfir (74). TRACTORUL : Diac (46 Gecse) — Lăcătuşu, C. Moldovan, Cl. Cojocaru, Ologu — R. Pancu (46 Cercel), Fodor, L. Mocanu, Coman — Cristian, M. Ion. RAPID : Blid (62 V. Niculae) — Bolohan, Glăvan, Isailovici, Sălăgean — C. Zamfir, Chebac, A. Savu, Bundea — J. Stoica, C. Popa.

În al doilea meci, Tractorul I — Rapid I 1—2 (1—1), prin golurile marcate de Constantinovici (12) şi Chiriţă (90), respectiv R. Pancu (40). TRACTORUL : Matyaş (46 Ciobanu) — Spânache, Măuţă, L. Bică, Mozacu — R. Pancu, M. Gheorghe, Sala, C. Mocanu — Ciolănel, Gnandt (68) M. Ion). RAPID : Tene — Stanciu, Ad. Matei, Bealcu (46 Bundea), Dulca, Vameşu — Constantinovici (62 Bolohan), Chiriţă, Butoiu — Târţău (71 C. Popa), Băban. În min. 61, Constantinovici a fost eliminat pentru injurii.

Numirea lui Victor Becali în fruntea grupării oltene provoacă dureri de cap în Giuleşti

După numirea lui **Victor Becali** în funcţia de preşedinte al clubului **Universitatea Craiova**, o parte dintre conducătorii echipelor prim-divizionare au început să se teamă. Printre aceştia se află şi cei ai grupării din Giuleşti. **Jean Pădureanu**, preşedinte la **Rapid**, a declarat că acum se află în imposibilitatea de a mai efectua transferuri pentru întărirea lotului în perspectiva participării în Cupa UEFA. **„Deşi avem bani, nu mai putem aduce jucători deoarece s-a pus zăvor"** — spune conducătorul giuleştean, făcând evident referire la recenta numire în funcţia de preşedinte la Craiova a lui Victor Becali, nimeni altul decât fratele procurorului Ioan Becali. În acelaşi context, antrenorul **Mircea Rădulescu** s-a arătat extrem de nemulţumit pentru faptul că **Ionel Luţu**, până mai ieri aproape transferat în Giuleşti, a fost cooptat în lotul Universităţii Craiova, el fiind unul din cei aproape 60 de jucători ce au contract cu Giovani Becali.

Grigore Sichitiu reprezintă Rapidul la Geneva!

• S-ar putea să apară în Elveţia şi Dumitru Tudor...

Ocupată până peste cap cu organizarea „Cupei Samsung", conducerea **Rapidului** trebuie să-şi trimită reprezentanţii şi la tragerea la sorţi a turului preliminar din cadrul Cupei UEFA, programată a avea loc mâine, la prânz, la **Geneva.**

Ciudat e însă că pe lista întocmită tot de către **George Copos**, alături de preşedintele **Jean Pădureanu** şi directorul economic **Viorel Cauc**, ca reprezentant al Rapidului figurează (cine credeţi?) şi **Grigore Sichitiu !**

Ca parte neutră, nu putem bănui ce-or gândi despre această „selecţie" ceilalţi angajaţi ai clubului Rapid şi ne mărginim a sublinia că se dă astfel „apă la moară" zvonurilor care vorbesc de intenţia patronului firmei Ana Electronic de a-l readuce pe Sichitiu în Giuleşti. Asta, probabil, în amintirea „performanţei" de anul trecut, când cu ratarea cupelor europene... Poate apărea la Geneva şi Dumitru Tudor...

• Aflăm că **F.C. Naţional** va fi reprezentat la aceeaşi tragere la sorţi, de la Geneva de directorul executiv al clubului, **Gino Iorgulescu.** El va pleca astăzi, pe calea aerului, împreună cu cei de la Rapid.

NU-I PENTRU CINE SE PREGĂTEŞTE

Prima zi a celei de-a doua ediţii a Cupei Samsung, turneu organizat la iniţiativa miliardarului George Copos, a programat două meciuri care nu s-au putut decide decât la penaltyuri. Au câştigat FC Naţional şi ungurii de la VAC Samsung, favorita Giuleştiului şi a competiţiei urmând să joace azi doar pentru locul 3, cu Gloria Bistriţa.

Dedicăm o pagină (4) partidelor de miercuri, iar alăturat vă prezentăm o fază cu **Băban** încercând să se descurce cumva printre 3 unguri.

Şumudică şi Vochin la Comitetul Executiv

Deşi Şumudică şi Vochin au devenit, pe acte, jucătorii Rapidului şi Ceahlăului, conducerea Sportului Studenţesc neagă valabilitatea acestor transferuri. Deplasându-se la federaţie pentru a clarifica situaţia, vicepreşedintele studenţilor bucureşteni, Paul Cazan, ne-a declarat: „Federaţia a spus că nu se pronunţă. Cazul celor doi va fi analizat de Comitetul Executiv. Până atunci ei sunt jucătorii noştri". **(M. Gh.I.)**

Rapid – VAC Samsung 0-0 după lovituri de departajare)

Stadion: Naţional • **Timp:** capricios. **Teren:** bun. **Spectatori:** circa 10.000

Au înscris, în urma loviturilor de departajare: **Mironaş, Târţău, Butoiu** (pentru Rapid), **Nagy, Vamosi, Andrassy, Kosza, Schwarcz** (pentru VAC Samsung). A ratat: Chiriţă.

Cartonaşe roşii: Şumudică (min. 84), Kriska (min. 67).

RAPID: Tene – Stanciu, Vameşu (Bolohan), Matei, Dulca (Glăvan, Bundea), Mironaş – Butoiu, Constantinovici, Chiriţă – Târţău, Băban (Şumudică).

VAC SAMSUNG: Hamori (Halasz) – Nagy, Vamoşi, Levai, Laiokovics, Kriska–Schwarcz, Sojtekovszki, Andrassy – Horvath, Kosza.

Au arbitrat: G. Gheorghe (Suceava); T. Constantinescu şi A. Iordăchescu (ambii Bucureşti).

Blestematele ratări

Radu MĂTĂSĂREANU

În meciul-vedetă al serii s-au întâlnit cele două echipe din Europa de Est, sponsorizate de Concernul Samsung. Partida a fost dominată de la un cap la celălalt de formaţia Rapid, care însă a exasperat publicul prin ratări una mai mare decât cealaltă. Alb-vişinii au combinat frumos, după scheme bine puse la punct, dar în momentul finalizării parcă erau nişte începători. Ghinionişti sau neputincioşi au fost, pe rând: Băban (min. 19 – blocat în ultimul moment de portar); Butoiu (min. 31 – a driblat 4-5 adversari, dar ajuns în faţa porţii nu a reuşit să marcheze; min. 36 – pasă de la Stanciu, dar şutul său este imprecis; min. 70 – lovitură liberă parată de portar; min. 74 – a scăpat singur, însă ezitarea de o fracţiune de secundă nu i-a adus punctul; min. 78 – încă o lovitură liberă bine executată dar ghinionul este de partea sa, goalkeeper-ul lui VAC scoţând miraculos); Chiriţă (min. 36 – a aruncat o minge peste apărarea adversă, dar nu a reuşit să treacă şi de portarul ieşit în întâmpinare); Mironaş (minutele 28, 61, lovituri libere puternic executate dar milimetric pe desupra porţii), Constantinovici (min. 88 – din pasa lui Chiriţă, a ratat o ocazie imensă, Hamori scoţând incredibil balonul); Şumudică (min. 85 – lovitură de cap bine plasată, dar mingea a picat pe bara transversală). Dacă ar fi să facem evidenţieri, nota cea mai mare ar primi-o, de departe, portarul oaspeţilor Hamori, care a fost într-o zi de graţie. De la Rapid, un punct în plus totuşi pentru cea mai bună achiziţie din acest sezon – Butoiu.

Declaraţii după joc:

MIRCEA RĂDULESCU: „Am pierdut această partidă pe greşelile noastre. Este mare păcat că, după o fluiditate foarte bună a jocului nostru, nu reuşim să punctăm. Probabil acest lucru trebuie mult mai bine gândit în pregătirea jucătorilor la antrenament".

TOTH STRAUS: „Nu-mi vine să cred că am câştigat. Regret ieşirea echipei Rapid din finală, deoarece astăzi a fost mai bună ca noi. Ăsta e fotbalul, se joacă pe goluri".

Butoiu a încercat mult, miercuri, cu VAC, dar a reuşit puţin

După ratarea penaltyului, Chiriţă pare a se şterge pe bot de... premiul cel mare

• Înainte de meci, rapidiştii îşi făceau calcule privind prima pe care o vor primi în cazul câştigării trofeului, holul de la vestiar transformându-se într-o adevărată „şedinţă" de presupuneri a paritătii dolarului. N-a fost să fie • Mircea Rădulescu era ironic pe seama revenirii lui Şumudică: „Marius a dat teste cu noi în Turcia, a fost testat cu noi în Israel, toate în această vară. Deci este un jucător probat la mai multe cluburi şi, în consecinţă, călit pentru Rapid." • Noul venit în Giuleşti, ex-dinamovistul Moga, nu va putea evolua în „Cupa Samsung" deoarece o mai veche durere la omoplat a recidivat • După spusele preşedintelui Jean Pădureanu, antrenorul echipei de tineret-rezerve va fi numit cunoscutul Marcel Pigulea • Vâlceanul Alin Savu a semnat pentru 3 ani, puştiul trecând cu succes probele de foc impuse de tehnicianul Rădulescu • Deşi a făcut o noapte „albă" în avionul care-l aducea din Israel, „rebelul" Şumudică a dat dovadă de multă prospeţime pe terenul de joc • Multă lume bună în loja VIP-urilor: antrenorul Anghel Iordănescu, noul preşedinte craiovean Victor Becali şi fratele său Giovani, Gino Iorgulescu, Aurel Ţicleanu, Ioan Andone şi mulţi alţii.

F.C. Național a cîștigat Cupa Samsung, turneu în care toate cele 4 întîlniri s-au decis prin lovituri de la 11 metri

La distanță de o săptămână de startul campionatului, miercuri seara s-au disputat primele meciuri din cadrul „Cupei Samsung", competiție care anul acesta a reunit trei echipe românești participante în cupele europene (F.C. Național, Rapid și Gloria Bistrița) și o destul de bună formație ungurească, VAC Samsung.

În ciuda apreciabilelor eforturi depuse de organizatori, care au oferit înaintea cuplajului de miercuri un frumos program sportiv și de divertisment, la ora începerii primului meci tribunele Stadionului Național arătau dezolant de goale. Ce-i drept, după aceea s-au mai strâns spectatori, numărul lor depășind la al doilea joc 15.000. Și cu concursul galeriei rapidiste, ambianța s-a mai înviorat, seara fotbalistică devenind realmente agreabilă.

Uvertura cuplajului a pus față în față echipele F.C. Național și Gloria Bistrița. Disputa lor a fost — pe ansamblu — echilibrată, bucureștenii având o ușoară superioritate teritorială, nevalorificată însă din cauza slabului randament al vârfurilor Dună și Lică. Bistrițenii s-au remarcat prin contraatacurile lor destul de tăioase, la construcția cărora a contribuit din plin și noua achiziție, ex-clujeanul R. Sabo. Ocazii de gol au fost de ambele părți, însă nefructificate, „bancarii" trecându-și în cont și o bară, la un șut al lui Vasc (min. 71). De notat că bistrițenii au încheiat meciul în zece jucători, prin eliminarea, în penultimul minut, a lui Purdea.

Pentru departajare, întrucât scorul final a rămas 0—0, nu s-a mai recurs la prelungiri, ci direct la loviturile de la 11 metri, care au dat câștig de cauză echipei din str. Dr. Staicovici, învingătoare cu 5—4. Pentru bancari au transformat Potocianu, Albeanu, Vasc, Moisescu și M. Savu, iar pentru bistrițeni Fabian, R. Sabo, Halostă și Iftodi, cel ce a ratat fiind D. Matei.

Sibianul Aron Huzu, ajutat la linie de N. Grigorescu (Timișoara) și P. Abrudan (Cluj), a condus următoarele formații:

F.C. NAȚIONAL: R. Lucescu — Zegrean, Ciobotariu, Necula, Sburlea (46 Vochin), P. Marin — Liță (57 Potocianu), Moisescu, Vasc — R. Niculescu (65 M. Savu), Dună (65 Albeanu).

GLORIA: C. Câmpeanu — Miszti (72 Sevastița), Purdea, Dăncuș, C. Cristea, Săsărman — R. Sabo, M. Rădută (63 Halostă), Iftodi — M. Năstase (63 Fabian), D. Matei.

● În cel de-al doilea meci al cuplajului, Rapid a primit replica echipei ungare VAC Samsung. Oaspeții au surprins în primele 20—25 de minute, prin jocul lor dezinvolt, care le-a permis să și atace și să pună în pericol poarta gazdelor. De altfel, în min. 22, numai ieșirea inspirată a lui Tene în întâmpinarea vârfului Horvath — scăpat singur în careul advers — l-a făcut pe acesta să greșească ținta șutului său. Treptat însă rapidiștii au început să lege mai bine jocul, să atace mai cu aplomb, creându-și astfel și mari ocazii de gol, ratate însă de Băban (min. 18 — și-a prelungit prea mult mingea și a pierdut-o), Butoiu (min. 28 — a pătruns irezistibil în careul oaspeților, dar a șutat în portar), Chiriță (min. 34 — portarul i-a plonjat la picioare). După pauză, giuleștenii au controlat din ce în ce mai autoritar jocul, dar nu l-au putut învinge pe excepționalul portar Hamori nici de la câțiva metri! S-au întrecut în ratări Butoiu (min. 64), Sumudică (min. 73 — lovitura lui de cap a nimerit „transversala") și Constantinovici (min. 81 și 86). De remarcat că ambele echipe au terminat în câte 10 jucători, prin eliminarea — în min. 67, a lui Kriska (care a acumulat două „galbene"), și Sumudică (pentru injurii aduse lui Andrași) în min. 82. Loteria penalty-urilor a fost favorabilă echipei oaspete, care a transformat prin Nagy, Vamosi, Andrași, Kosa și Schwartz. Pentru Rapid au marcat Mironaș, Târțău și Butoiu, iar Chiriță a ratat (a tras în afara porții), meciul încheindu-se astfel cu 5—3 pentru VAC.

Partida a fost condusă de C. Gheorghe (Suceava), având-i la linie pe bucureștenii T. Constantinescu și A. Iordăchescu.

RAPID: Tene — Stanciu, Ad. Matei, Mironaș, Vamoșu (46 Bolohan) — Constantinovici, Dulca (46 Glăvan; 69 Bundea), Chiriță, Butoiu — Băban (46 Sumudică), Târțău.

VAC: Hamori (89 Halasz) — T. Nagy, Levai, Vamosi, Laikovici — Wojtekovski (88 Kovacs), Kriska, Schwartz — Andrași, Kosa.

Pentru finala de azi a „Cupei Samsung" s-au calificat F.C. Național și VAC, Rapid și Gloria Bistrița urmând să-și dispute locurile 3—4.

Afectat, desigur, de rezultat, antrenorul Mircea Rădulescu ne-a declarat după meci: *„Fondul de joc n-a fost rău, dar am avut multă neșansă. Jucătorii noștri au dovedit crispare și precipitare, mai ales la finalizare. Tot atât de adevărat e însă că portarul oaspeților s-a arătat imbatabil. Ratarea finalei nu ne cade bine, dar nu trebuie nici să-i exagerăm efectele. Competiția este binevenită, ne-a dovedit că mai sunt lucruri de îndreptat în jocul nostru și sperăm să o facem cât mai repede".*

Cea de-a doua ediție a Cupei Samsung la fotbal s-a încheiat, vineri seara, cu victoria lui F.C. Național, care n-a izbutit să depășească în finală formația maghiară Vac Samsung decît la penaltyuri, cu 4—1, după ce la capătul celor 90 de minute de joc tabela de marcaj a arătat 2—2. Parcă pentru a nu face excepție de la regula că „totul se decide la 11 metri", valabilă și în prima zi a turneului, nici ocupanta locului 3 nu a putut fi decisă în timp regulamentar, astfel încît, după 1—1, a fost nevoie ca Rapidul să marcheze un penalty în plus pentru a învinge pe Gloria Bistrița.

Ca atare, F.C. Național s-a ales cu 180 milioane de lei, Vac cu 105, Rapid cu 60 și Gloria cu 30, în vreme ce Tîrțău, declarat cel mai bun jucător al competiției, a primit drept premiu un televizor, firește marca „Samsung". Amănunte în pagina 2.

Grigore Cartianu ■

● *„Beleaua" de a primi un televizor Samsung de 5 milioane, premiu pentru cel mai bun jucător al competiției, a căzut pe capul lui „More" Tîrțău. Fapt pentru care el a dat, simbătă, o bere colegilor care l-au sprijinit în această întreprindere* ● *Jean Pădureanu despre viitoarea adversară a Rapidului în Cupa UEFA: „Îmi doream pe oricine, numai pe Lokomotiv, nu"* ● *Toate meciurile competiției au fost decise la penaltyuri, fapt care a stîrnit o remarcă generală: „Mai bine nu se mai jucau 360 de minute de fotbal, se băteau direct penaltyurile* ● *Fiindcă tot vorbim de panaltyuri, ex-bistrițeanul Mironaș a ratat pentru Rapid în fața Gloriei, iar ex... românul Andrași, pentru Vac în fața... naționalistei denumiri, FC Național* ● *De altfel, probabil că pentru Mironaș a fost ultimul joc sub tricou vișiniu, el fiind dat ca aproape sigur transferat la echipa de divizie a doua belgiană Mouscron* ● *Splendid jocul de artificii de după meci, dar cît l-o fi costat pe dl. Copos? Treaba Domniei sale, fiindcă abrazul subțire...* ●

Mircea Rădulescu: „Am evoluat din nou bine, dar am ratat cu seninătate. Una peste alta, mă declar mulțumit de prestația echipei. Sper ca din această „Cupă Samsung" să tragem învățămintele necesare și să ne concentrăm asupra meciurilor grele care ne așteaptă în campionat și în Cupa UEFA".

În încercarea de a interveni la minge, rapidistul Chebac a alunecat, iar bistrițeanul Dăncuș pare stăpân pe situație.

Rapid pe trei, Gloria fair-play

Începută într-o atmosferă încinsă numai de soarele ce se încăpățîna să rămînă deasupra stadionului, „finala mică" a Cupei Samsung a dat, pînă la urmă, cîștig de cauză rapidiștilor, după loteria penaltyurilor, cu 5—4, (0—0), 1—1), bistrițenii trebuind să se mulțumească doar cu premiul de 10.000 de dolari. Prima parte a jocului a fost la discreția feroviarilor, aceștia lovindu-se însă de opoziția excelentului Cîmpeanu sau de „transversala" care „l-a ținut" în două rînduri, deci, Rapid conducea Gloria cu 2—0 la bare, dar scorul rămăsese încremenit ca la primul fluier al bucureșteanului Vali Ioniță. Golul avea să cadă, în sfîrșit, după primul sfert de oră al mitanului secund, cînd Băban a profitat de o nouă indecizie a defensivei adverse, l-a servit perfect pe Tîrțău, nemarcat, acesta îndeplinind doar o formalitate. Bistrițenii întorc foaia, M. Răduță (64) trimite un trasor în diagonală, dar Blid are și el „contract" cu bara. După cîteva faze fierbinți la ambele porți, în minutul 75 a căzut și golul egalizator, centrarea lui Săsărman fiind reluată în plasă de Șomotecan. Rapidul se clatină, M. Rus egalează și la bare (84), după care Halostă are victoria pe creștet, dar nu nimerește poarta goală, de la numai 6 metri. Penaltyuri. Începe Gloria. Sevastița trimite afară. Urmează Mironaș. Bombă în stînga, Cîmpeanu scoate. Fl. Manea transformă. La fel și Bolohan. Năstase trage pe mijloc, Blid se prinde și respinge. Tîrțău nu iartă. M. Rus egalează la trei, C. Zamfir, în forță, înscrie. Halostă egalează din nou. Băban e ultimul. Pare sigur pe el. Șut și Rapidul smulge „bronzul", iar Gloria rămîne cu premiul „fair play".

Marius Mărgărit

RAPID: Blid — Stanciu (46 Dulca), Mironaș, Glăvan, Bolohan — C. Zamfir, Chebac, Constantinovici (46 Savu, 52 Stoica), Bundea — Tîrțău, Băban, Antr. M. Rădulescu.

GLORIA: C. Cîmpeanu — Miszti (46 Halostă), Isailovici (46 Sevastița), Cristea, Săsărman — R. Sabo (46 Năstase), Dăncuș, M. Răduță (69 Șomotecan), Iftodi (63 Fl. Manea) — D. Matei (63 M. Rus), Fabian (46 Balaban). Antr. I. Balaur.

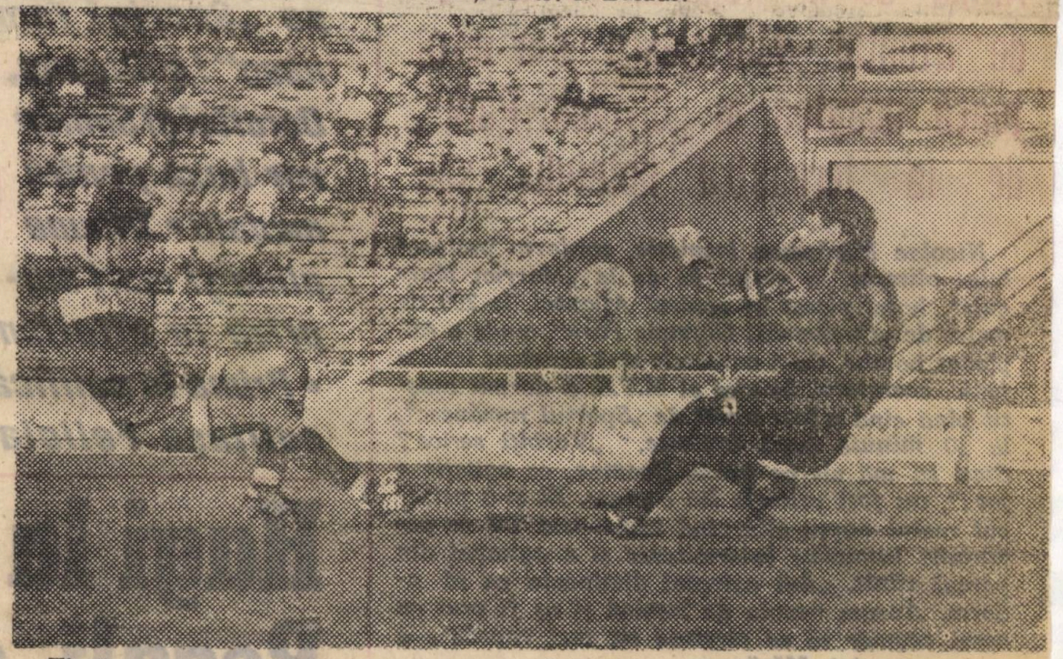

Tîrțău sparge gheața în finala mică a Cupei Samsung și Rapid conduce pe Gloria Bistrița cu 1—0

Foto: Romulus Zamfir

În fața unor tribune dezolant de goale (nici măcar galeria Rapidului nu și-a mai făcut simțită prezența, ca în prima zi a competiției), vineri seara s-au disputat ultimele meciuri ale „Cupei Samsung".

În deschiderea cuplajului, s-au întîlnit învinsele de miercuri, **Rapid** și **Gloria Bistrița**. Echipa giuleșteană a apărut pe teren fără o parte dintre titularii ei, bistrițenii, în schimb, au folosit de la început formația de bază (mainus Purdea — suspendat după eliminarea din prima partidă), rulînd însă pe parcurs toți componenții lotului.

Vrînd să se revanșeze, după ratarea calificării în finală, rapidiștii au început partida în forță, și-au impus inițiativa în joc și au atacat cu mult aplomb. În ciuda însă a jocului bun făcut în primele 45 de minute, ei n-au reușit să deschidă scorul, deoarece, la capitolul eficacitate au lăsat din nou de dorit. De două ori șuturile lor au nimerit „transversala" (Constatinovici — min. 11 și C. Zamfir — min. 39), iar în alte două situații nu l-au putut învinge pe portarul Cîmpeanu (Chebac — min. 24 și Tîrțău — min. 38). Bistrițenii s-au remarcat din nou prin contraatacuri tăioase, ratînd la rîndul lor două foarte bune ocazii de gol prin același vivace Fabian (min. 18 și 45). După pauză, giuleștenii au reușit să deschidă scorul în min. 60, prin **Tîrțău**, care a fructificat centrarea lui **Băban**. Ei au slăbit apoi, din ce în ce mai evident, ritmul, oferind bistrițenilor posibilitatea să iasă mai mult la atac. După ce Răduță a trimis mingea în bară (min. 64), **bistrițenii au egalat în min. 75, prin Șomotecan**, la centrarea lui **Săsărman**. Finalul a aparținut tot bistrițenilor, care au trecut în două rînduri pe lîngă victorie, prin același Rus (min. 83 și 88).

Pentru departajare s-a recurs la loviturile de la 11 metri. Giuleștenii au transformat prin **Bolohan, Tîrțău, Zamfir** și **Băban**, în vreme ce bistrițenii doar prin **Fl. Manea, Rus** și **Halostă**, portarul rapidist Blid apărînd șutul lui M. Năstase. Rapid a cîștigat astfel cu 5—4 și a ocupat locul 3.

Meciul a fost arbitrat de bucureșteanul **Val. Ioniță**, **ajutat** la linie de **I. Mureșan** (București) și **V. Banu** (Ploiești).

Premiile acordate de organizatorii „CUPEI SAMSUNG"

- F.C. NAȚIONAL, cîștigătoarea competiției — 180 de milioane lei
- VAC SAMSUNG, locul 2 — 35.000 dolari
- RAPID, locul 3 — 60 milioane lei
- GLORIA BISTRIȚA, locul 4 — 30 milioane lei
- Echipei bistrițene i s-a acordat și premiul „Fair-play"
- Jucătorului rapidist Dumitru Tîrțău i s-a conferit un premiu special.

Din preconizate finaliste, cele două reprezentante în cupele europene au ajuns să-și dispute abia „medalia de bronz". Această condiție subalternă le-a indispus într-atât, încât au apărut pe teren cu loturi modificate: Rapid, de la bun început, o formație mixtă (titulari plus rezerve), Gloria, rulîndu-și toți cei 17 înscriși pe foaia de arbitraj. Trădînd o desconsiderare evidentă a mizei meciului, această „mișcare" de jucători, cu numai o săptămînă înaintea startului oficial, a mai mărturisit și o întîrziere nepermisă în procesul de formare a unor formule de echipe consolidate, care să fi lăsat, oricum, în urmă, faza testelor.

Calitatea partidei, în consonanță cu constatările enumerate. S-a jucat un fotbal încet, moale, perceput ca printr-o pîclă de lene logodită cu nepriceperea. Momentele mai aprinse au fost cele ale „barelor", pe care și-au pus semnătura Constantinovici (12), C. Zamfir (40), Răduță (76) și, evident, cele ale golurilor realizate de Tîrțău (60, reluare din apropiere, la pasa lui Băban), și Șomotecan (76, la centrarea lui Săsărman).

Și pentru că orice meci, oricât de anost, trebuie să aibă remarcații lui, ne străduim să tragem de păr din ligheanul de mediocritate în care s-a bălăcit „deschiderea" cuplajului, două nume: C. Zamfir și Fabian.

ÎN TRICOU VIȘINIU, BĂBAN SE GÂNDEȘTE LA TITLUL DE CAMPION!

Trecerea lui *Marcel Băban* în Giulești a devenit, de două zile, un fapt concret. Fostul jucător al Politehnicii Timișoara este acum, definitiv, în curtea Rapidului, atacantul de pe Bega semnând, pentru un an, contract de joc cu echipa lui Mircea Rădulescu. L-am invitat astfel pe Marcel, la primul său interviu de... rapidist după ce vineri seară, în „Cupa Samsung", a transformat penaltyul care a adus giuleștenilor locul 3 și... 20.000 de dolari.

— *Marcele, ce te-a determinat să alegi Rapidul?*

— Am dorit mult să fac parte din lotul unei echipe de cupă europeană și cred că am făcut cea mai bună alegere. Rapid este, înainte de toate, o legendă a fotbalului românesc, și cred că orice fotbalist și-ar dori să joace pe o arenă cum e Giuleștiul. Am jucat și în Germania, și în alte locuri din Europa, dar o spun cu mâna pe inimă că atmosfera din Giulești nu are egal. Rapidul m-a primit cu brațele deschise, aproape că nici nu am simțit trecerea la o altă echipă. Mi-am făcut deja prieteni și sper să nu-i dezamăgesc pe suporteri.

— *Cum te simți, acolo, în linia de atac a „vișiniilor"?*

— Sincer să fiu, bine. Am început să-l „simt" pe *Iulian Chiriță*, răspund mereu, prompt, la pasele lui, așa cum o făceam, la Timișoara, cu Sorin Vlaicu. Și, lucru îmbucurător, *Târțău* îmi este un partener ideal. Important este să-l pot convinge pe antrenor că merit să fiu titular. Totul depinde de mine. Oamenii m-au adoptat repede, acum este rândul meu să le arăt ce pot. Și m-aș bucura enorm să înscriu cât mai multe goluri pentru Rapid. Dacă primul gol l-aș reuși în cupele europene, fericirea mea n-ar avea margini. Oricum, promit să le fac necazuri portarilor adverși. Avem o echipă bună și, fără modestie, cred că ne vom bate pentru titlul de campioană. Argumentele sunt multe, între care și ambiția lui... Marcel Băban.

Serban IONESCU

Marcel Băban (în această imagine surprins în fața portarului de la Vac Samsung) speră să fie omul de gol al vișiniilor ...

Foto: Aurel NEAGU

Petrolul de acord, Răchită la Rapid

Radu MĂTĂSĂREANU

Ieri dimineață, Valeriu Răchită, fostul libero al Petrolului, a făcut drumul de la Ploiești la București pentru a finaliza documentele transferului său la Rapid. „Acum câteva clipe am fost sunat din Giulești și mi s-a comunicat că s-a realizat înțelegerea între cluburi", ni s-a confesat el. „Chiar dacă procuratorul meu Ioan Becali nu este în țară, având probleme în Turcia, plec să semnez pentru Rapid, pentru că mi-am dorit să joc într-o cupă europeană. Apropo de apartamentul despre care s-a scris în «Sport XXI», el se află la Hotel Flora". Nu-i rău!

Cronica de suflet

Dan Claudiu TĂNĂSESCU

Meciuri... nule!

În mijloc de Cuptor, pe stadionul fostelor Cântări ale României, sub tutela generoasă a firmei Samsung, s-a jucat o Cupă plină cu multe milioane. Am fost acolo mai ales din dorința de a vedea la lucru Rapidulețul și, sigur, echipa năbădăiosului Halagian, armeanul de la Banca de sub platani. Lume destulă, dacă facem socoteala că-i timpul concediilor, iar căldura-ți topește osânza de pe tine. Ne-a plăcut terenul de joc, ne-au plăcut tribunele, care sunt bine întreținute, și tribuna oficială, care arată precum un hol de hotel ce poartă grade de cinci stele! Din păcate nu ne-au plăcut jocurile prestate de cele patru echipe, acestea mișcându-se bătrânește, „fără tragere de inimă, chit că în Cupa oferită de domnul Copos sburătăceau milioane de lei.

Patru jocuri care nu au reușit să-și desemneze câștigătorii decât după loviturile de la 11 metri, patru jocuri plicticoase, fără vlagă, cu execuții tehnice jenante și cu ratări de-a dreptul penibile.

Nu știm cum s-au pregătit aceste formații, nu știm dacă nu cumva au tras chiulul voit, cum nu știm dacă nu au lăsat-o pe tânjeală din pricina oboselii acumulate-n pregătiri, ori ca să înșele vigilența apropiaților adversari, cert este însă faptul că rar am asistat la un turneu atât de apatic.

Cu această ocazie, am avut șansa să-i urmărim și pe noii sosiți în echipe. Să fim sinceri, nici unul nu a reușit să spargă inima târgului. E drept că, din cauza unor transferuri fără prea mult discernământ, în fotbalul nostru s-a produs un hiatus, care, dorim să nu se mențină. Toată speranța noastră se îndreaptă spre noul Campionat de Tineret-speranțe, care după multă „chibzuință" a fost repus pe picioare de Federație. Să credem că nu vom trimite în teren niște imberbi care să joace în dorul lelii, fiindcă atunci s-a dus totul pe apa sâmbetei.

Revenind la Cupa Samsung, este de spus că toate cele patru meciuri au fost... nule cu adevărat.

DOMNULUI COPOS I-A TRECUT SUPĂRAREA

Apetisanta... Cupă Samsung

George Copos dezvăluind faptul că „n-a fost să fie pentru cine s-a pregătit, ci pentru cine s-a nimerit..." *Foto: Eduard ENEA*

Radu MĂTĂSĂREANU

A fost şi o recepţie oferită de miliardarul George Copos la hotelul Flora, cu prilejul competiţiei Cupa Samsung. După discursul oficios ţinut de sponsor, invitaţii s-au pus pe treabă, savurând exoticele mâncăruri. Fotbalişti, antrenori, oficialităţi, ziarişti, rând pe rând, au făcut câte un tur de onoare pe la întinsele mese, gen bufet suedez. Apoi s-au format bisericuţe pe coloraturi, doar Florin Halagian, Sorin Bagiu, Romică Paşcu şi Mihai Ivăncescu, alcătuind o formaţie mixtă. George Copos s-a împărţit între soţie, coreenii de la Samsung şi afacerile discutate pe ton scăzut cu Jean Pădureanu şi Mircea Rădulescu. În acest timp, jucătorii celor

George Copos a fost prezent peste tot cum îi stă bine unei gazde

4 echipe şi-au încărcat bateriile cu diferite energizante. Petrecerea a avut şi momente picante. „Bancarul" Sburlea scăpat de privirile durului Halagian, a împrumutat modernul BMW al lui Constantinovici şi a pornit într-o cursă solitară, fără a avea un act asupra sa. La puţin timp a reapărut tatonat îndeaproape de o maşină a poliţiei. După câteva discuţii lămuritoare, simpatizanţii lui Dinamo s-au retras în linişte. Adalbert Kassai s-a întreţinut cordial cu nou promovatul Miron Cozma, care nu s-a lăsat până nu şi-a reînnoit simpatiile pentru breasla noastră, refuzând în cel mai clasic stil mineresc să pozeze fotoreporterilor. La despărţire, toată lumea a fost de acord că Samsung organizează o... Cupă apetisantă.

Foarte abătut după insuccesul Rapidului în primul meci din Cupa Samsung, sponsorul Rapidului, dl. George Copos, a lăsat să-i „scape" o cifră, în timp ce se îndrepta spre ieşirea din stadion. Cifra respectivă, este, trebuie să recunoaştem, impresionantă şi nu ar putea constitui un record în materie. „Am cheltuit 2.000.000.000 (!), ce naiba!". I-am solicitat domnului Copos cuvenita lămurire: „Ce reprezintă cele două miliarde?" „Reprezintă" cheltuielile totale pe care le-am făcut în această vară cu transferurile de jucători la Rapid".

Uriaş efortul, într-adevăr! Numai de s-ar reflecta şi în rezultatele Rapidului d„ Cupa UEFA. Şi din campionat, evident.

două miliarde cu transferurile!

• Joi seara, recepţie oficială la hotelul Flora plasată între cele două zile de „concurs" ale CUPEI SAMSUNG. Mulţumind pentru prezenţa invitaţilor, patronul firmei ANA Electronic şi principalul sponsor al Rapidului, George Copos, a mărturisit apoi că i-a trecut supărarea pentru înfrângerea giuleştenilor, numai că... **„Rapidul nu este ceea ce ar trebui să fie. Mă bucur totuşi pentspiritul de competiţie al întâlnirilor disputate".** • Asistenţa a fost compusă din mai toate... domeniile de activitate: delegaţiile celor 4 participante, oameni de afaceri, preşedinţi de cluburi, reprezentanţi ai FRF, ziarişti • Singurul român al echipei din Vac, Sandu Andraşi, a tot făcut pe „translatorul". Ca o curiozitate, el rămăsese, înaintea finalelor, singurul jucător care putea cuceri, pentru a doua oară, trofeul, după succesul, din '94, cu Rapid ! • O atmosferă calmă şi civilizată a fost perturbată de o mică „ciocnire" rămasă, din fericire, la nivelul... vorbelor. Un fotoreporter mai zelos a încercat să-l imortalizeze pe Miron Cosma, apărut spre finalul dineului. Liderul minerilor i-a aruncat respectivului un... tandru „Cară-te mai repede de aici" şi a promis că îi aranjează el în curând pe toţi... Sperăm să fie doar o supărare de moment a domnului Cosma, altfel o persoană amabilă şi plină de solicitudine la „nevoile" gazetarilor...

Rapid

Post	Nume	Prenume	Data şi locul naşterii	meciuri		goluri	
				în DN	anul trecut	total	anul trecut
Portari	TENE	Florin Al.	10.11.1968	209	19	1	–
	BLID	Adrian C-tin	18.10.1967	189	30	–	–
	NICOLAE	Vasile	05.09.1968	5	3	–	
Fundaşi	–STANCIU	Nicolae	13.11.1973	160	33	7	–
	BOLOHAN	Mugur Cr.	28.05.1976	56	23	2	–
	DULCA	Cristian Al.	25.09.1972	21	9	–	–
	MATEI	Adrian	29.02.1968	215	28	8	1
	GLĂVAN	Victor	10.01.1968	180	31	4	2
	VAMEŞU	Georgică	3.11.1968	181	27	7	3
	BEALCU	Romulus	25.08.1966	152	34	5	1
	RĂCHITĂ	Valeriu	30.05 1970	160	30	13	3
	SAVU	Alin Mircea	29.11.1977	Debutant			
Mijlocaşi	ZAMFIR	Cezar	27.10.1966	211	31	27	7
	CHIRIŢĂ	Iulian	2.02.1967	217	23	47	10
	CONSTANTINOVICI	Florin	12.02.1968	191	33	34	6
	CHEBAC	Ionel	30.09.1967	125	24	9	2
	BUTOIU	Gheorghe	07.11.1968	163	19	39	12
	SĂLĂGEAN	Traian Cl.	07.08.1968	100	9	11	1
Atacanţi	POPA	Cătălin	14.12.1973	89	23	18	8
	TĂRŢĂU	Dumitru	24.11.1970	91	33	25	12
	SUMUDICĂ	Marius	4.03.1971	124	27	22	7
	BĂBAN	Marcel	16.10.1968	85	32	32	15
	STOICA	Jimi Dorel	09.10.1977	Debutant			
	BUNDEA	Zeno Marius	4.10.1977	17	–	1	1

Conducerea tehnică: Mircea Rădulescu (55 ani) - principal, Nicolae Tănăsescu şi Necula RĂDUCANU (secunzi), Petre BENDIU (medic), Gheorghe Păun (maseur)
Echipa tip: Tene-Stanciu, Ad. Matei, Răchită, Vameşu-Constantinovici, Chirişa, Butoiu, Bolohan-Sumudică, Tărţău (Băban)

• **Anul înfiinţării:** 1923 • **Adresa clubului:** Calea Giuleşti 18, Bucureşti • **Stadion:** Rapid (18000) • **Sponsor:** SC ANA ELECTRONIC • **Culori:** alb-vişiniu
CONDUCEREA ADMINISTRATIVĂ: Jean PĂDUREANU (preşedinte club), Marian RADA (organizator)
• **Obiectiv:** Câştigarea campionatului şi a Cupei României • **Cea mai însemnată plecare:** Mutică • **Cea mai bună achiziţie:** Butoiu (Farul)

DREPT LA REPLICĂ

În urma notei apărute în numărul de ieri al ziarului nostru, am primit din partea domnului Grigore Sichitiu prezentul drept la replică:

„Sunt surprins și indignat pentru lipsa de informare a autorului notei, ascuns sub pseudonim. El putea da măcar un telefon președintelui Jean Pădureanu sau vicepreședintelui F.R.F., Adalbert Kassai și ar fi aflat că există o adresă din partea clubului Rapid în care se solicită ca eu să dau un sprijin în perioada Cupei Samsung și în alte activități, unde nevoile clubului o cer. Motivația plecării mele la Geneva a fost de ultimă oră și s-a datorat imposibilității președintelui Pădureanu și a directorului Drăgan de a face deplasarea, ei fiind ocupați cu organizarea Cupei Samsung și cu definitivarea transferărilor, care se încheie peste câteva zile. Decizia aparține, deci, clubului, iar eu nu plec pentru a reprezenta Rapidul, ci pentru a-l însoți pe reprezentantul acestuia, oferindu-i ajutorul necesar ca unul care cunosc regulamentele internaționale și vorbesc câteva limbi străine. Mă simt, de asemenea, jignit de asemănarea — fie și cu iz ironic — care se face în notă între mine și numitul Dumitru Ciorbă, în situația în care statutele profesionale, sociale și morale ne separă total.

Vreau să reamintesc că eu am funcții și preocupări bine stabilite în federație și o eventuală reîntoarcere la Rapid nu este de actualitate. În încheiere, îmi reafirm deschiderea în colaborarea cu presa și tocmai de aceea cred că meritam să fiu măcar consultat de autorul notei".

BILANȚUL CELOR 18 ÎN D.N.

Echipă	Ediții	Jocuri	Victorii	Egaluri	Înfrângeri	Golaveraj
Steaua	48	1424	772	326	326	2793–1515
Dinamo	48	1424	772	323	329	2771–1531
Rapid	48	1310	551	296	463	2023–1699
„U" Cluj	47	1303	468	264	571	1733–1991
U Craiova	32	1036	502	214	320	1639–1124
FC Argeș	32	1320	425	185	410	1373–1325
Jiul	37	1064	375	230	459	1308–1579
Petrolul	34	997	389	220	388	1261–1218
Poli Timișoara	34	1012	372	233	407	1329–1437
FC Brașov	32	973	376	201	396	1236–1296
AS Bacău	32	1003	377	191	435	1191–1410
Sportul	28	898	358	207	333	1255–1175
Farul	30	911	338	179	394	1150–1809
FC Național	21	595	299	127	249	835– 896
Oțelul	8	272	105	46	120	327– 380
Chindia	7	230	74	51	105	240– 347
Gloria	6	204	89	29	86	296– 259
Ceahlăul	3	102	40	19	43	117– 140

Miercuri 31 iulie 1996

ROMICĂ BEALCU PĂRĂSEȘTE GIULEȘTIUL CU INIMA-NDOITĂ

— Cum e, Romică, ai dat bir cu fugiții de la Rapid?

— Parcă mi-ai luat vorba din gură... Chiar asta doream să specific, de la început: nu sunt un fugar! M-a durut această insinuare și aș vrea să punem lucrurile la punct.

— Păi hai să le punem și spune-ne cum stau lucrurile.

— De când s-au tot vehiculat variante pentru postul de libero, am simțit că se pregătește înlăturarea mea de acolo. De altfel, și în pregătiri am fost folosit ba fundaș dreapta, ba mijlocaș, de parcă eram în probe la Rapid... Și totuși, nimeni nu mi-a spus, verde-n față, că nu mai e nevoie de mine, ba dimpotrivă. Până la urmă, recent, înaintea „Cupei Samsung", nea Mircea (n.n. Rădulescu) m-a întrebat ce facem dacă vine Mironaș. Altă dovadă că eram pus pe fâraș și am cerut, în consecință, permisiunea de a merge acasă și a încerca să-mi găsesc echipă. Am primit acordul pentru acest lucru și cam asta e....

— Până când mai ești, în acte, al Rapidului?

— Până pe 8 august, dată la care expiră contractul meu cu clubul. Noroc că s-a mai prelungit acum perioada de transferări...

— Cei din Giulești au sugerat că ar fi ceva cu Jiul...

— Nu, și ăsta e alt lucru deranjant. Cu mine n-a vorbit nimeni de la Petroșani. Nu că n-aș juca la Jiul, dar normal e să vină să stea de vorbă cu mine mai întâi. C-o fi Jiul, c-o fi altă echipă, trebuie să discute, totuși, cu cel implicat, nu-i normal așa?

— Așa e, Romică. Cum te văd, oarecum, hotărât în privința plecării, nu-ți pare rău că părăsești Giulești?

— După 6 ani petrecuți acolo, ar fi culmea să nu fiu mâhnit. Stare sufleteasacă la care a contribuit și faptul că nimeni nu mi-a spus un „mulțumesc" măcar pentru faptul că, jucând toate cele 34 de meciuri din campionatul trecut, am pus și eu umărul la intrarea în Cupa UEFA. Așa cum am contribuit și în precedentele calificări, din ultimii ani, în cupele europene. Ce să-i faci, asta-i viața, mai e compusă și din chestii de genul ăsta... La cei doar 30 de ani ai mei, sper însă ca fotbalul să îmi mai ofere ceva satisfacții, oricare va fi adresa mea viitoare.

Cristian COSTACHE

Știți după ce tânjesc spectatorii? După fotbal de calitate. Dar fotbaliștii? După tribune pline. De la o vreme, și una, și alta lipsesc. Să sperăm că, în noul campionat, microbiștii vor face primul pas, obligându-i pe jucători să răspundă, pe măsură, gestului de favoare

Luni, pe stadionul Național, minoritari sau drepturi depline, rapidiștii și-au dat întâlnire pentru a asista la prezentarea lotului și pentru un dialog cu conducerea tehnică și cu jucătorii • Înainte de toate, o surpriză neplăcută și reacții pe măsură! Mult așteptatul Răchită nu era prezent. Cei din conducere dădeau din cap la întrebările agasante ale suporterilor • A reapărut și „fugarul" Bealcu, care ne-a precizat: „Momentan nu știu ce o să se întâmple cu mine" • La vestiare se zvonea că Francisc Dican va fi transferat. Lucru infirmat de antrenorul Rădulescu: „A fost ceva, dar jucătorul s-a consultat cu soția și, în concluzie, venirea lui nu mai este de actualitate" • Sebastian Moga se plângea după antrenament: „Încă mai am dureri. Sufăr enorm când am astfel de probleme". Și încă ceva. Până luni, în acte, el era la Gloria Bistrița • Să vezi și să nu crezi: portarul Blid este bun de joc începând cu 1 august. Așa că nu va fi pe banca de rezerve la Cluj • În final, spicuim întrebări puse din partea tribunei: „Cine vrea să ni-l fure pe Răchită!? De ce nu joacă Bundea titular? De ce nu se renunță la Vameșu? Cine va fi titular pe postul de atacant central? Când va reveni pe teren Alin Savu? Ce se mai aude cu Sălăgean?"

Foto: Gh. FLUȘTER

Momente de relaxare înaintea întâlnirii rapidiștilor cu galeria

„Mutică ar trebui să se ia la palme în fața oglinzii!"

Intrigat de „pretențiile exagerate ale lui Mutică", Mircea Rădulescu (în imagine) îl sfătuiește pe jucătorul arădean, care mai are contract cu Rapidul până la 31 decembrie 1997, „să nu caute vinovați în altă parte, ci să se ia la palme în fața oglinzii!". Antrenorul Rapidului îi avertizează pe toți cei ce au urechi de auzit că, „atâta vreme cât voi fi eu în Giulești, nimeni nu va prinde echipa doar pentru că a semnat un contract". Pornind de la cazul Mutică, jucător pe care îl consideră „depășit din punct de vedere tehnic", Rădulescu vede iminentă apariția șomerilor în fotbalul românesc, aceștia urmând să provină „din rândul jucătorilor pe care s-au plătit mulți bani, dar care, evoluând prost, vor să plece fără a da banii înapoi".

Grigore Cartianu ■

Întrucât mâine e ultima zi când participantele în cupele europene la fotbal mai pot trimite listele cu jucători la UEFA pentru turul preliminar, agitația e în creștere și se încearcă efectuarea celor din urmă transferuri. Ieri, într-un moment în care ploieșteanul Răchită (în imagine) s-a antrenat cu Rapidul, situația lui continua să fie incertă, Petrolul ezitând între a-l ceda pentru 6 luni sau, varianta cea mai agreată de prahoveni, definitiv, diferența constând, firește, în mărimea rețetei. Rugat să se pronunțe pe marginea subiectului, antrenorul giulești Mircea Rădulescu ne-a declarat că „insist pentru Răchită. Dacă nu vom izbuti totuși să-l luăm, îl vom păstra pe Mironaș de la Bistrița".

Dacă pică Răchită, va rămîne Mironaș

În Cupa U.E.F.A., Naționalul va întîlni pe Partizan Belgrad, iar Rapidul pe Lokomotiv Sofia

Şi totuşi, Vali Răchită nu va fi al Giuleştiului!

Radu MĂTĂSĂREANU

Luni, la miezul nopţii, transferul lui Vali Răchită la Rapid a căzut definitiv! Cluburile nu s-au înţeles în privinţa sumei. Astfel, luni dimineaţă, la Hotelul Flora, miliardarul George Copos şi sponsorul ploieştean Liviu Luca s-au aşezat la masa tratativelor.

În primă fază, rezultatul discuţiilor a fost următorul: Răchită pe 6 luni în Giuleşti, iar Rapid se obliga să-i plătească liberoului, pe această perioadă, obligaţiile băneşti pe care le are Petrolul faţă de el, plus o sumă „directă" pentru jucător, stabilită împreună cu impresarul Becali. Însă Petrolul nu primea nici un leu! În acest moment, au apărut la hotel preşedintele ploieştean Radu şi „vicele" Cristache, care auzind cum devine treaba au replicat: „Nu se poate, ne omoară suporterii dacă află că l-am dat de pomană!". Atunci, dl Copos a propus un transfer definitiv la Rapid. Pe această temă discuţiile s-au purtat până la 12 noaptea, fără nici un rezultat. Astfel, Mironaş rămâne la Rapid şi va juca libero la Cluj.

RĂCHITĂ a rămas la Ploieşti, MIRONAŞ, definitiv la Rapid

Ce vânzoleală a fost cu ploieşteanul *Răchită!* Ba e la *Steaua*, ba e la *Rapid*. În cursul zilei de luni, pe unele posturi de radio şi Tv, private, s-a dat ca şi încheiat... târgul cu Petrolul. Informaţia cea mai certă însă ne-a oferit-o chiar preşedintele clubului Rapid, *Jean Pădureanu: „Totul s-a lămurit, în sensul că Răchită a rămas, în continuare, la Ploieşti. Asta nu din cauza sumei de transfer licitate, ci pentru simplul fapt că Petrolul îl oferea pe Răchită pentru un împrumut de 6 luni, or aşa ceva, cred eu, nu interesează pe nimeni. Postul de libero l-am acoperit cu Mironaş, care, definitiv dat de Gloria la Rapid, a semnat pentru noi un contract pe timp de un an...".*

Transferuri pe ultima sută

Ieri, în şedinţa Comisiei pentru Statutul Jucătorului s-au hotărât următoarele: Mutică, Priseceanu şi Văsii rămân la cluburile lor, Rapid, FC Argeş respectiv Jiul. Pentru Augustin Călin, Steaua şi Univ. Craiova s-au înţeles amiabil. Voicilă (ex-Sportul Studenţesc) a fost declarat jucător liber; clubului Dinamo i s-a ridicat interdicţia de a efectua transferări şi de a obţine licenţa de club profesionist pentru sezonul '96–'97.

U. F. C. RAPID BUCUREŞTI

• ADRESA: Calea Giuleşti nr. 18, sector 6, Bucureşti; tel. 01/2200447

• ANUL ÎNFIINŢĂRII: 1923 • ALTE DENUMIRI: C.F.R. (1932/36 şi 1946/49), Rapid (1936/45, 1958/96), Locomotiva (1950/58)

• CULORI: alb-vişiniu

• STADION: Giuleşti (12.500 locuri)

• PRIMA PARTICIPARE ÎN D.N.: 1932/33

• BILANŢ GENERAL (48 ediţii): 1312 551 296 465 2023—1705

• PERFORMANŢE: campioană în ediţia 1966/67; câştigătoare a CUPEI ROMÂNIEI în ediţiile 1934/35, 1936/37, 1937/38, 1938/39, 1939/40, 1940/41, 1941/42, 1971/72 şi 1974/75; câştigătoare a CUPEI LIGII în 1994

• CONDUCERE EXECUTIVĂ: Jean Pădureanu (preşedinte); Dinu Drăgan (director general); Marian Rada (director sportiv) Viorel Kraus (director marketing)

• ANTRENORI: Mircea Rădulescu — Nicolae Tănăsescu şi Necula Răducanu (reconfirmaţi)

• MEDIC: Petre Bendiu • MASORI: Gheorghe Păun şi Constantin Ţâncu

LOTUL DE JUCĂTORI

• **portari**: Adrian Constantin BLID (data naşterii: 18.10.1967 — meciuri în D.N.: 179 — goluri marcate: 0), Vasile NICULAE (05.09.1968 — 5 — 0), Alexandru FLORIN TENE (10.11.1968 — 209 — 1)

• **fundaşi**: Cristian Mugur BOLOHAN (28.05.1976 — 56 — 2), Cristian Alexandru DULCA (25.09.1972 — 21 — 0), Victor GLĂVAN (10.01.1968 — 180 — 4), Adrian MATEI (29.02.1968 — 215 — 8), Simion MIRONAŞ (19.11.1965 — 143 — 30), Claudiu Traian SĂLĂGEAN (07.08.1968 — 100 — 10), Nicolae STANCIU (13.11.1973 — 160 — 7), Georgică VAMEŞU (21.11.1968 — 181 — 7)

• **mijlocaşi**: Narcis Mario BUGEANU (15.01.1975 — debutant), Zeno Marius BUNDEA (04.10.1977 — 17 — 1), Gheorghe BUTOIU (07.11.1968 — 163 — 39), Ionel CHEBAC (30.09.1967 — 125 — 9), Iulian CHIRIŢĂ (02.02.1967 — 218 — 47), Florin CONSTANTINOVICI (12.02.1968 — 191 — 34), Ioan Sebastian MOGA (18.12.1971 — 162 — 14), Alin Mircea SAVU (29.11.1977 — debutant), Iulius Cezar ZAMFIR (27.10.1966 — 212 — 27)

• **atacanţi**: Marcel BĂBAN (16.10.1968 — 85 — 32), Jimi Dorel STOICA (09.10.1977 — debutant), Marius Ninel ŞUMUDICĂ (04.03.1971 — 113 — 22), Dumitru TÂRŢĂU (24.11.1970 — 91 — 25)

• **Au plecat**: Vintilă (Steaua), Motroc (Ceahlăul), C. Popa (F.C. Inter), M. Savu (F.C. Naţional), Rontea (Nistru Otaci), Voinea (Rocar), Bealcu (?), Mutică (?)

Ora «H» a venit, Răchită nu a sosit!

Cu numai două zile înaintea startului în noul sezon, Rapid şi-a prezentat suporterilor, într-o festivitate organizată ad-hoc, pe Stadionul Naţional, lotul cu care va aborda campionatul şi Cupa UEFA. Avându-i sub comandă şi pe noii veniţi Blid, Glăvan, Butoiu, Moga, Băban şi Şumudică. Mircea Rădulescu nu l-a avut, însă, la dispoziţie pe Sălăgean (dispărut de la echipă şi căutându-şi, se aude, o echipă prin Ungaria) şi C. Popa (care, a anunţat M. Rădulescu, a fost cedat lui F.C. Inter Sibiu).

Pe la stadion a fost văzut, înaintea antrenamentului, şi clujeanul Dican!

BEALCU ÎI CERE ÎNŢELEGERE DOMNULUI COPOS

Aşa cum v-am anunţat deja, fostul jucător al Rapidului, Romulus Bealcu, a acceptat oferta Jiului Petroşani şi s-a alăturat, recent, lotului avut în grijă de Liţă Dumitru. Ex-giuleşteanul s-a aflat, în ultimele zile, cu jucătorii din Vale, în cantonamentul efectuat în Bucureşti, la „Doi Cocoşi". Într-o scurtă discuţie purtată cu Bealcu, acesta ne-a confirmat dorinţa de a juca la Petroşani şi, prin intermediul nostru, l-ar ruga pe sponsorul Rapidului, dl George Copos, să-l înţeleagă şi să nu se exagereze cu suma cerută în contul acestui transfer...

RAPIDUL ROAGĂ DUȘMANII SĂ NU SE BUCURE!

D.N. 1,

REZULTATE TEHNICE

DINAMO	– GLORIA BISTRIȚA	3–0 (1–0)
M. Ivan14 , D. Lupu 74 pen., Coporan 88		
F.C. NAȚIONAL	– A.S. BACĂU	1–0 (0–0)
Moisescu 83		
F.C. CHINDIA	– CEAHLĂUL	1–0 (0–0)
Bălașa 88 pen.		
„U" CLUJ	— RAPID	2—2 (0—2)
STEAUA	— OȚELUL GALAȚI	2—1 (2—1)
JIUL	– SPORTUL	4–1 (1–0)
Matincă 42, Pușcaș 55, Cioabă 68, 71 pen.	Fl Dumitru 73	
F.C. ARGEȘ	– PETROLUL	0–0
UNIVERSITATEA	– F.C. BRAȘOV	5–0 (1–0)
Ganea 21, Olăroiu 52, G. Popescu 73, Stoican 75 Luțu 90 pen.		
POLI	– FARUL	0–0

1.	UNIV. CRAIOVA	1	1	0	0	5—0	3 (0)
2- 3.	Jiul Petroșani	1	1	0	0	4—1	3 (0)
	Dinamo	1	1	0	0	3—0	3 (0)
4- 6.	Steaua	1	1	0	0	2—1	3 (0)
	C.F. Chindia	1	1	0	0	1—0	3 (0)
	F.C. Național	1	1	0	0	1—0	3 (0)
7-12.	Rapid	1	0	1	0	2—2	1 (+1)
	„U" Cluj	1	0	1	0	2—2	1 (—2)
	F.C. Farul	1	0	1	0	0—0	1 (+1)
	Petrolul						
	„Poli" Timișoara						
	F.C. Argeș						
	Dacia						
13-15.	Oțelul Galați						
	A.S. Bacău						
	Ceahlăul						
16-17.	Sportul Studențesc						
	Gloria Bistrița						
18.	F.C. Brașov						

LA ȘASE MINUTE DE FERICIRE!

„U" — Rapid 2-2 (0-2)

Stadion „Ion Moina"; **teren** bun; **timp** înnorat, cu ceva ploaie măruntă; **spectatori** — circa 8 000. **Șuturi:** 9—6 (pe poartă: 5—5). **Cornere:** 5—3. **Goluri:** 0—1 BUTOIU (24), 0—2 TÂRȚĂU (35), 1—2 OLARIU (52), 2—2 DICAN (84 — din penalty).

„U": Mare 5,5 — M. Stan 6, Brătianu II 7, Falub-cpt. 6,5, Trușcă 5, Bănceu 6 — Zotincă 5 (29 Szemely 6,5), Dican 7, Olariu 7 — Coroian 5 (46 Jula 6), Maier 6. **Rezerve:** Ceclan — M. Dan. **Antrenor:** D. Anca.

RAPID: Tene 5,5 — Stanciu 6, Dulca 7, Mironaș 6,5, Matei 6,5, Bolohan 6 — Constantinovici 6, I. Chiriță-cpt 5 (57 Glăvan 6), Butoiu 7 (57 Bundea 6) — Băban 7, Târțău 6,5 (78 Chebac). **Rezerve:** Blid — Șumudică. **Antrenor:** M. Rădulescu.

Au arbitrat: V. Anghelinei (Galați) 6,5 — S. Boca (Iași) 6,5 și I. Constantinescu (Craiova) 6,5. **Rezervă:** I. Danciu (Petroșani). **Observator F.R.F.:** Gr. Sichitiu.

Cartonașe galbene: CONSTANTINOVICI (37 și 63), TENE (69), TÂRȚĂU (76), CHEBAC (79), MAIER (88).

Cartonaș roșu: CONSTANTINOVICI (63).

Partida n-a prea avut virtuți tehnico-tactice, dar angajamentul ambelor formații a fost vizibil. Sarea și piperul acestei întâlniri le-au constituit însă răsturnările de situații. În primele 15—20 de minute, „tam-tamul" tobelor galeriei rapidiste (circa vreo 150—200) căuta să... mascheze dominarea teritorială a „alb-negrilor" fără faze de mare importanță. Feroviarii n-aveau prea mari emoții, întrucât apărarea lor bine grupată, în care uneori l-am văzut până și pe Băban aproape de suprafața de pedeapsă, bloca căile de acces clujene. Contraatacurile rapidiste creau un mare pericol apărării în linie a adversarului. **Prima „bombă" a explodat în min. 24, când, la o acțiune fulgerătoare, pe partea dreaptă, între Băban și Târțău, ultimul a trimis pe partea opusă, voleul lui BĂBAN fiind necruțător: 0—1.** După minute de zbatere și de derută clujeană, același Butoiu, servit de Bolohan, a fost la un pas de 2—0. Asta se întâmpla în min. 33, **pentru că două minute mai încolo, balonul a circulat pe traseul Băban — Chiriță — TÂRȚĂU, ultimul majorând scorul cu un șut de lângă Falub. Prima repriză a fost a echipei feroviare.**

În a doua însă, în disperare de cauză, masivul Brătianu II a fost împins în coasta apărării bucureștene, pe post de pivot, și toate mingile decisive s-au jucat pe „Pluto". Presiunea locală a crescut în permanență, Dican și Olăroiu avansează periculos, în timp ce Rapid va pierde bătălia de la mijlocul terenului. **La o „diagonală" a lui Maier (min. 52), Bolohan ca și Tene rămân spectatori la lovitura de cap a debutantului OLARIU și... 1—2.** Un mare of străbate ambele tabere, în min. 63. Incredibil, la faza lucrată de Matei și Băban, Târțău, de la mai puțin de jumătate de metru, trimite în „transversală!" În același minut însă, Constantinovici „încasează" al doilea galben și giuleștenii rămân în „10". Gazdele forțează, Maier (min. 68) șutează din „unghi", pe „lângă", Tene (min. 82) „scoate" în corner „bomba" lui Dican și în min. 84, deci la numai 6 minute de fericire, vine faza controversată a penaltyului: la o minge adresată lui Brătianu II, undeva pe aproape de linia laterală a careului mic, Tene se propulsează în aer, clujeanul, din acel contact, cade și Anghelinei dictează, cred, cu ușurință penalty, pe care Dican l-a transformat: 2—2. În faza cu pricina, fază grea, se pare că balonul nu mai era în joc. Camera video ne va lămuri. Oricum, rezultatul pare a fi mulțumit pe toată lumea.

• In tribuna oficială clujeană, nelipsitul **Eugen Bungărdean,** membru marcant în staff-ul clubului „alb-negru", făcea următoarea remarcă, la finalul partidei cu **Rapid: „Când am primit cele două goluri, s-a văzut clar cât este de falimentară apărarea în linie practicată de ai noștri. Când Jula a fost introdus în teren ca libero, lucrurile au stat cu totul altfel. În privința rezultatului, ei au fost mai buni în prima repriză, noi, în a doua..."**

• Doi jucători rapidiști sunt sub semnul întrebării: **Mironaș,** care avea o leziune pe metatars, și **Butoiu,** care a fost schimbat, la cerere, din cauza unei contracturi musculare, care a recidivat, după un traumatism mai vechi • Antrenorul **Mircea Rădulescu,** per ansamblu, s-a declarat mulțumit de jocul echipei sale, în comparație cu cele, evident, din deplasare, din trecutul campionat. **„Că n-am câștigat a fost de vină... minutul 63, «bară» și eliminare, dar și din anumite considerente de arbitraj..."**

Stelian TRANDAFIRESCU

Semn bun: Pădureanu se plînge de arbitraj

Pădureanu reclamă, Anghelinei urcă în tren sub escortă!

După meciul egal de la Cluj, 2—2 cu „U", președintele Rapidului, Jean Pădureanu, a declarat că echipa sa a ratat victoria datorită arbitrului Anghelinei. „E prima dată în 10 ani cînd mă plîng de arbitraj, dar n-a fost penalty în minutul 83 pentru gazde. În plus, în repriza a doua, arbitrul a tolerat la nesfîrșit intrările neregulamentare ale lui Brătianu II", a spus Jean Pădureanu.

Astfel, seara, pe peronul gării din Cluj, arbitrul gălățean Viorel Anghelinei a fost împresurat de un grup de suporteri rapidiști, care i-au cerut socoteală pentru penaltyul acordat gazdelor. Deși reacția suporterilor din Grant a fost în principiu pașnică, Anghelinei a fost înconjurat imediat de vreo zece polițiști, care l-au protejat pînă la urcarea în tren.

JEAN PĂDUREANU, FURIOS PE ARBITRAJUL LUI ANGHELINEI

„Am pierdut printre degete această victorie la Cluj-Napoca, declara furios, după joc, Jean Pădureanu, președintele clubului Rapid. Noi știm unde am greșit, dar arbitrul Anghelinei s-a implicat serios în decizia finală a partidei. Este pentru prima oară în ultimii 10 ani de cînd n-am mai făcut referiri la arbitraj, dar acum nu pot să tac. Majoritatea acțiunilor de atac ale formației clujene, concentrate pe impetuozitatea acestui Brătianu II, au fost faulturi, prin acele coate și presiuni ale corpului chipurile pentru protejarea balonului. Ca să nu mai vorbesc cu cîtă ușurință s-a dictat penaltyul cu care am fost egalați, într-o fază în care mingea se ducea afară, nu mai putea fi controlată de clujean. Asta este..." **(Stelian TRANDAFIRESCU)**

BRĂTIANU SUSȚINE CĂ A FOST PENALTY, TENE, DIMPOTRIVĂ

Brătianu II și **Tene**, jucătorii implicați în faza penaltyului de la Cluj, au susținut, firesc, fiecare, opinii „pro" și „contra", dar pe un ton civilizat. Iată ce a afirmat primul : **„La plecarea sa din poartă, Tene nu mai avea nici o șansă să atingă balonul și el a intrat în mine. Eu zic că a fost penalty clar..."** Părerea lui Tene : **„La nenorocita aia de fază eu m-am dus pe traiectoria balonului cu intenția de a-l juca. El, Brătianu, a vrut să salte mingea peste mine, dar aceasta, nefiind sub controlul său, se ducea afară. Cert este că în acel contact corporal, repet, neintenționat, din inerția mișcării mele, balonul nu mai era în joc". Poate ne vom edifica la televizor..."**

Doar 60 de minute

Ion CUPEN

La ora aceasta, Rapid este percepută nu numai ca o veșnică iubire alb-vișinie ce depășește granițele Giuleștiului, ci și ca o reprezentantă a noastră în cupele europene, chemată să repare prestigiul șifonat al fotbalului românesc. Debutul pe malul Someșului, în fața unei echipe „ușurele", a fost privit ca un prilej de etalare a posibilităților, de demonstrare a calităților noilor achiziții și de zvâcnire, în consecință, într-un clasament abia inaugurat. Cum au răspuns elevii profesorului Rădulescu acestor exigențe, în fața unei comisii inflexibile formată din vreo 200 de suporteri, prezidată de Costel Mincea, avându-l la dreapta pe infantele Florin Mincea-Butelie?

Giulești au evoluat admirabil în prima repriză. Ațoși în apărare, elastici la mijlocul terenului, precișii la finalizare. Parcă pentru a deconta milioanele lui Copos, doi dintre cei proaspeți transferați, Butoiu și Băban, au fost și cei mai buni oameni de pe teren. Primul, inventiv, creator de faze dar și puncheur (dovadă, golul înscris), cel de al doilea, de o generozitate în efort cu sorginte în conștiinciozitatea sa bănățeană. Până să se stingă treptat, după pauză, Băban a jucat la parametri fotbalului mare cu participare egală în cele două faze de joc, dublura lui Stanciu, în apărare, viguros, penetrant, pe flancul drept, în atac, gata să centreze oportun pentru Târțău, prezent la întâlnire. Ce păcat că totul a durat doar vreo 60 de minute...

Jucătorul meciului:

FRANCISC DICAN (8)

L-am preferat pe Dican, între „14 caratele" giulești, întrucât el a fost liderul unei echipe mai modeste, cu mulți jucători urcați din categorii inferioare, încă rigizi și complexați. O asemenea formație, într-o cursă de urmărire de la scorul de 0-2 în prima repriză, s-a constituit într-o trenă fericită pentru proaspătul întors de pe meleaguri franceze. Dican a fost sufletul lui „U", încumetându-se să bată (excelent) și un 11 m. într-un moment decisiv.

Locomotiv(a) Sofia a ajuns la Cluj

● Încă o dată s-a dovedit că aschia nu sare departe de trunchi. Unul dintre cei mai buni oameni ai tineretului-speranțe clujean s-a numit Liviu Mihai-jr., nimeni altul decât fiul lui Liviu Mihai-senior, cândva titular de nădejde al „șepcilor roșii" ● În tribuna clujeană s-a aflat și antrenorul secund al feroviarilor sofioți, domnul Stoicio Stoev, cu ochii pe Rapid și cu pixul pe hârtie ● O stare febrilă, în tribuna clujeană, provocată de două vești proaste: magazinul „Central" fusese evacuat la ora 15, în urma unui telefon anonim reclamând plasarea unei bombe (deh, reverberațiile Atlantei) și anunțarea morții lui Titi Teașcă, cel care-și împletise destinul cu echipa de aur a lui „U", acum vreo 30 de ani ● Cu un desăvârșit fair-play, galeria rapidistă, strâmbând din nas pentru penalty-ul din care fusese egalată favorita lor, recunoștea, totuși, că bara lui Târțău, care ar fi însemnat 3-1 și „stingerea" conflictului, a fost precedată de un ofsaid nesemnalizat. După cum avea să se vadă, ulterior, și la TV.

Bundea vrea casă

„Puștiul" Zeno Marius Bundea s-a născut la Oradea pe 4 octombrie 1977. Cu dorința de a ajunge fotbalist mare, ca orice ardelean, a luat-o metodic, începând să joace fotbal, inițial, prin curtea din fața blocului, apoi, pe la 9 ani, a intrat la juniorii de la F.C. Bihor. Considerat „copilul minune" al Ardealului, format și îndrumat atent de antrenorul Alexandru Muta, este aruncat, la nici 15 ani, în focul meciurilor de seniori. Cu timpul agonisește peste 60 de meciuri la loturile internaționale de juniori și la cel Olimpic.

Adus în Giulești, în scurt timp, a dat lovitura, jucând la o echipă de top din România și, lucru important, a fost adoptat rapid de capricioasa galerie „alb-vișinie". De ce toate acestea? Pentru că, în aparență, adolescentul Zeno Bundea pare a fi un fericit, un norocos al soartei. **„Nu este chiar așa, deoarece, ca orice om, am și eu păsurile mele. Ca de exemplu: mi-aș dori să joc titular meci de meci, bineînțeles prin calitățile și munca mea de la antrenamente. Altceva. Aștept apartamentul care mi-a fost promis prin contract de conducerea clubului. Este o problemă, pentru că, dacă așa e scris pe hârtie, așa trebuie să se întâmple"**, ni s-a confesat el. Teribilist sau nu, jucătorul ne-a precizat: **„Dacă nu se rezolvă problema cu apartamentul, cu tot regretul, s-ar putea să părăsesc Giuleștiul pentru Steaua sau Național. Zilele acestea trebuie să mă întâlnesc cu impresarul meu, Codoban, pentru a-mi lămuri situația"**. Rămâne de văzut... **(Radu MĂTĂSĂREANU)**

BEALCU, LA GLORIA BISTRIȚA

Fostul libero al echipei Rapid, Bealcu, este în „cărțile" Gloriei Bistrița. Se prea poate ca transferul acestuia să se realizeze chiar în aceste zile. Directorul tehnic al echipei „alb-albastre", Remus Vlad, și președintele clubului Rapid, Jean Pădureanu au pus ceva la cale în acest sens chiar înaintea decolării cursei charter de pe aeroportul din Cluj-Napoca, care urma să aducă formația feroviară în Capitală. (S.TR.)

Cursă de urmărire

Ion CUPEN

Repriza întâi a fost dezechilibrată. După o luare de puls de un sfert de oră, în care combatantele se încurcau una pe alta la mijlocul terenului, ca doi cerbi belicoşi prinşi în propriile coarne, Rapid s-a descotorosit prima, limpezindu-şi partitura. Tenace, dispusă la marcaj sever în faza de apărare, mobilă şi articulată, în cea de atac, Rapid a semănat în mod repetat panică în terenul advers, unde **Butoiu** dirija jocul şi **Băban** fisura careul lui Mare. Dezorientată şi stângace, apărarea imediată clujeană n-a putut evita golurile lui **Butoiu (23, după un atac prelungit al lui Târţău, terminat cu pasă ideală)** şi **Târţău (35, angajat de Băban, cu reluare din apropiere de sub nasul lui Falub).**

Iluzionată că-şi poate conserva avansul printr-o retragere în defensivă, Rapid a cedat iniţiativa, după pauză. Eliminarea lui **Constantinovici** (63) a accentuat disperarea alb-vişinie. Avansarea longilinului **Brătianu** în centrul liniei de atac, unde „rodea" din fundaşii bucureşteni, printr-o agitaţie continuă în aşteptarea unei fericite loviturі de cap, s-a dovedit o găselniţă a antrenorului **Anca.** Impulsionată de **Dican,** formaţia clujeană înscrie o dată **51 Olariu, cu capul, din centrarea lui Maier,** apoi, după ce scapă basma curată la bara lui **Târţău** (62, din apropiere, poarta goală), mută definitiv ostilităţile la poarta lui Tene. În consecinţă, **se produce şi egalarea, dintr-un penalty transformat de Dican (84, Tene îl faultase pe Brătianu, inutil, căci mingea ieşea în aut).**

„U" CLUJ	2	RAPID	2
Marcatori:	Butoiu (23), Târţău (35),	Olariu (51), Dican (84, din 11 m)	
1. Mare	6	1. Tene	7
2. Stan	6	2. Stanciu	6,5
3. Bănceu	5	3. Bolohan	6
4. Falub	5	4. Matei	7
5. Brătianu II	6,5	5. Dulca	7,5
6. Truşcă	6	6. Mironaş	6
7. Coroian	6	7. Butoiu	7
(14 Jula/46)	6	(17 Bundea/67)	6
8. Zotincă	6	8. Constantinovici	6
(16 Szemely/30)	6	9. Târţău	6,5
9. Dican	8	(14 Chebac/76)	6
10. Maier	6	10. Chiriţă	6
11. Olariu	6,5	(16 Glăvan/67)	6
Antrenor: D. ANCA		11. Băban	6,5
		Antrenor: M. RĂDULESCU	

Arbitri: V. Anghelinei (Galaţi) 7
J. Constantinescu (Craiova) 8, S. Boca (Iaşi) 7
Ceclan, M. Dan

Rezerve neutilizate: Blid, Şumudică

Cifre: **Şuturi:** 10 - 6 (pe poartă 5-4); **Cornere: 4-3**

Penalităţi: **C.G.:** Constantinovici (37,63), Tene (69), Târţău (73),Chebac (78), Maier (88);**C.R.** Constantinovici (63)

Ambient

■ **Stadion:** I. Moina. ■ **Timp:** favorabil. ■ **Spectatori:** 9.000.
■ **Teren:** bun

Romică Bealcu: „Nu sunt fugar, sunt doar dezamăgit!"

Ion CUPEN

Romică Bealcu a fost ultimul căpitan al Rapidului. De 6 ani în Giuleşti, a pus umărul, unul vârtos, după părerea noastră, la 4 calificări giuleştene în cupele europene. Deunăzi, s-a scris despre el că ar fi un „fugar", alături de Sălăgean, în căutarea altui tricou. După cum veţi constata, Romică dezminte zvonul.

– Nu am dezertat cum s-a afirmat. Pur şi simplu, rănit în orgoliul propriu, întrucât, expirând contractul meu, pe 8 august, nici n-am fost pus pe „liber", nici nu mi s-a propus reînnoirea lui, am hotărât să plec de la Rapid. Dar semnând condica zilnic, ca să spun aşa, prezentându-mă la antrenamente, în aşteptarea unui transfer convenabil.

– Cum s-a produs ruptura?

– S-a vehiculat prea consistent nevoia de „libero" în echipă, fie că a fost vorba de Mironaş sau de Răchită, ca să nu pricep că devenisem indezirabil. În aceste condiţii, în plin cantonament i-am spus antrenorului Rădulescu că aş vrea să plec acasă pentru câteva zile, spre a urgenta un nou angajament. Obţinând acceptul, am şi făcut pasul, dar, deocamdată, până la rezolvarea problemei, de-antrenat mă antrenez cu echipa, după programul afişat.

– Eşti pe drumul cel bun?

– N-am reuşit să contactez pe nimeni şi nici nu m-a contactat cineva, poate şi pentru motivul că nu am telefon, victimă a unei cereri de instalare cuminţi, de simplu cetăţean, eu fiind un tip (din păcate, din fericire?) decent, nebăgăreţ, aproape timid. Preşedintele Jean Pădureanu m-a informat că Miron Cosma s-ar fi interesat de mine, dar Jiul nu a luat legătura cu Bealcu până în momentul de faţă. La sugestia unui impresar, am trimis o casetă video în Austria, la solicitarea a trei echipe din primul eşalon. Un operator al Rapidului a făcut mixajul, incluzând, mi s-a spus, şi golul de la 40 de metri dat în sezonul trecut, în poarta clujeanului Ritli, pe care îl observasem mult avansat.

– Ce aşteptări de la viitor?

– O ofertă în Divizia Naţională, unde mă simt capabil să joc. La Rapid nu mai poate fi vorba, chiar dacă ei ar dori, indiferenţa cu care m-au tratat după 6 ani de salahorie şi devotament rănindu-mă nespus de mult.

SORIN BAGIU: **„Rezultatul ne onorează. Rapid este o echipă puternică, consolidată, după transferurile efectuate. Experienţa jucătorilor săi este considerabilă. Noi avem o formaţie evident, mai puţin rutinată, încă neomogenizată. Armele noastre au fost elanul, puterea de luptă".**

JEAN PĂDUREANU: **„Am scăpat victoria printre degete. La acest lucru a contribuit şi arbitrul, complice cu gazdele, după părerea mea, la penalty-ul dictat. Mai mult, el nu a sancţionat nici o dată faulturile în atac, permanente, ale lui Brătianu, din repriza a doua. Dacă mă plâng eu de un arbitru, faptă pe care n-am comis-o, nici în glumă, în ultimii 10 ani, înseamnă, credeţi-mă, că sunt afectat de prestaţia lui Anghelinei".**

Colocviul dintre şine

Evident, giuleştenii au fost însoţiţi la Cluj de celebra lor „galerie mobilă". Din acceleratul de 14,52 au coborât vreo 200 de oameni, sub comanda lui Mincea, care aveau să se dovedească dinamici (scandări, torţe, spirale de hârtie, tobe), dar civilizaţi. Iată, însă, că această galerie temută avea să-l depisteze, pe peron, pe arbitrul gălăţean Anghelinei. Înconjurându-l strâns, i-au reproşat acordarea loviturii de pedeapsă, cu care favoriţii lor au fost egalaţi. Dar, stupoare! Tonul a fost reţinut, dialogul decent, un fel de colocviu despre arbitraj. Grijulii, câţiva poliţişti au apărut şi ei, dar nu era cazul. Şi totuşi, o dare în petec tot s-a săvârşit. Tradiţionala tragere de semnal, la trei minute de la plecare!

Un (alt) punct de vedere

De la un timp, Romulus Bealcu evită Rapidul. Motivele lui le-am publicat într-un recent interviu. Să vedem şi care este punctul de vedere al antrenorului Mircea Rădulescu: „În această vară, jucătorul a ştiut foarte bine că avem nevoie de un libero şi nu şi-a dat silinţa în acest sens. Zilele acestea, clubul i-a propus un transfer la Gloria Bistriţa, dar nu l-a acceptat. Am impresia că decizia sa este condiţionată de o ofertă din străinătate". **(Radu MĂTĂSĂREANU)**

GIULEȘTIUL — ÎN HAINĂ NOUĂ

Ieri dimineață, am fost la stadionul Giulești. Nu mai trecusem cam de multișor pe acolo. Auzisem că se lucrează intens la peluza dinspre sala de sport, dar ceea ce am văzut a întrecut așteptările. Stadionul, în întregul lui, lasă impresia unui adevărat furnicar. Peste tot se muncește: la peluza despre care aminteam, la vechile tribune, la vestiare, la grupurile sanitare. Mândru de ceea ce se întâmplă, de haina nouă pe care o ia stadionul, șeful bazei, **Gheorghe Zotta**, mă conduce la vechile vestiare. Până mai ieri, aici era un aspect destul de sumbru. Acum, totul strălucește de curățenie. Pereții sunt îmbrăcați în faianță, pe podea s-a pus gresie, instalațiile sanitare și electrice au fost reparate sau, după caz, înlocuite cu altele noi, mobilierul a fost schimbat. Revenind pe stadion, am remarcat că gradenele din tribune au fost reparate, că în două sectoare ale noii peluze au fost instalate deja scaunele. Peste tot se dă cu vopsea, respectându-se culorile clubului, alb-vișiniu.

Noua peluză este de-acum o realitate deși se mai lucrează încă la ea.

Așadar, ceea ce nu s-a făcut ani și ani s-a putut face acum în numai câteva luni. Este rândul echipei giulești să se ridice, prin evoluțiile și rezultatele ei, la înălțimea acestor mari eforturi.

Domnul inginer **Iulian Tudosie**, directorul cu investițiile la club, mă pune apoi la curent cu toate informațiile și detaliile acestor ample lucrări. Ele sunt efectuate cu aportul direct al Ministerului Transporturilor și (îndeosebi) al S.N.C.F.R., care din luna mai a preluat întreg patrimoniul complexului sportiv din Giulești: stadion, sală de sport, bazin. S-a constituit, de altfel, o întreprindere specială, aparținătoare S.N.C.F.R., a cărei activitate o constituie îngrijirea, reamenajarea și dezvoltarea complexului sportiv giulești. Costul total al lucrărilor care se execută în prezent și care se vor mai executa în Giulești se ridică la peste 5 miliarde lei. Sub noua peluză, se vor amenaja o sală de sport (unde fotbaliștii vor putea face iarna pregătiri), vestiare, bazine de recuperare, cantină, magazii și 12 garsoniere, în care jucătorii se vor putea odihni între două antrenamente. Se speră ca noua peluză să poată găzdui primii spectatori la meciul din 24 august, cu Steaua. În zilele următoare vor fi reluate și lucrările (abandonate o vreme) la bazinul de înot.

FILM DE SUSPANS CU WINNETOU ȘI PLUTO

„U" CLUJ 2 (0) ••• RAPID 2 (2)

Cluj

Meciul a început frînt și molatic, jucătorii părînd preocupați, parcă, să savureze boarea de răcoare coborîtă dinspre Feleac. Prima acțiune legată a Rapidului a însemnat și primul gol: Băban (23), a țișnit pe dreapta, Tîrțău a pivotat cu eleganță, a deviat la stînga și Butoiu a marcat din voleu. Apoi Dan Anca a fost constrîns la o schimbare timpurie, Zotincă trebuind să fie înlocuit după ce a dat cu capul în bordura de la marginea terenului. Deruta clujeană s-a accentuat, fiindcă după o situație irosită de Butoiu (33), un minut mai tîrziu Chiriță i-a pasat lui Băban, apoi a reprimit, i-a trimis lui Tîrțău, care de lîngă Falub a majorat scorul. În minutul 37, Băban, scăpat spre poartă, s-a „tăiat" și a fost ajuns și deposedat de Olariu.

Alt meci în partea a doua. Dan Anca l-a azvîrlit pe Brătianu pieptiș în coasta defensivei din Giulești, iar acest Shaquille O'Neal, după ce în prima repriză fusese un pericol pentru propria poartă, după pauză s-a revanșat, devenind pericol pentru Tene. Maier a centrat de pe stînga (51), „Pluto" Brătianu a făcut baraj și „Winnetou" Olariu — ten măsliniu, coadă la spate legată cu elastic — a marcat cu capul. Punctul culminant a fost atins în minutul 63, cînd Tîrțău a tras în bară de la 3 metri, cu poarta goală în față, iar în faza următoare Constantinovici l-a cosit pe Dican și a luat al doilea galben. Canonada clujeană, susținută de tăvălugele Dican și Brătianu a continuat și în minutul 83 Tene a întîrziat la o ieșire din poartă, Brătianu a ciupit mingea și portarul giulestean l-a doborît pe „vîrful" de conjunctură al lui Dan Anca. Penalty contestat de giuleșteni și transformat de Dican. Un 2—2 frumos ca apusul de soare care se pogoară de peste dealul Clujului.

Alin Buzărin ■

(alb/negru/negru)		(vișiniu complet)	
Spectatori : 8 000			
Olariu (51) *Dican* (83 din 11 m)		*Butoiu* (23), *Tîrțău* (34)	
1 MARE	5	1 TENE	6,5
2 M. STAN	6	2 STANCIU	6
3 BĂNCEU	5	3 BOLOHAN	6
4 FALUB — cpt.	5,5	4 AD. MATEI	6,5
5 BRĂTIANU II	7	5 DULCA	7
6 TRUȘCĂ	5	6 MIRONAȘ	6,5
7 COROIAN (46 Jula 6,5)	5	7 BUTOIU (57 Bundea 7)	7
8 ZOTINCĂ (29 Szemely 6)	5	8 CONSTANTINOVICI	5
9 DICAN	7,5	9 TÎRȚĂU (75 Chebac 5)	6
10 MAIER	6,5	10 I. CHIRIȚĂ — cpt. (56 Glăvan 6)	5
11 OLARIU	7	11 BĂBAN	7,5
Antr. *D. Anca*	7,5	Antr. *M. Rădulescu*	7
1-2, 4, 5, 6, 3-8, 9, 11-7, 10		1-2, 4, 6, 5, 3-11, 8, 10, 7-9	

A arbitrat : **V. Anghelinei** (Galați) 7 ; asistenți : **I. Constantinescu** (Craiova) 7, **S. Boca** (Iași) 6,5 ; Rezervă: **I. Danciu** (Petroșani).

Avertismente : Maier / Constantinovici (2), Tene, Tîrțău, Chebac.

Eliminare : Constantinovici (63).

Rezerve : Ceclan, Mugurel Dan / Blid, Șumudică.

După un 1-0 fără glorie în fața bulgarilor

RAPID ARE TOTUȘI PRIMA ȘANSĂ

ÎN CAZ DE CALIFICARE, RAPIDIȘTII VOR PRIMI CÂTE 1.000 DE DOLARI „DE CĂCIULĂ"

Pentru victoria obținută pe teren propriu în fața sofioților de la *Lokomotiv*, jucătorii *Rapidului* n-au primit nici un... dolar, deoarece prima este fixată pentru obiectiv. Dacă vor reuși să obțină calificarea în turul I al Cupei UEFA, giuleștenii vor încasa câte *1.000 de dolari*. În caz contrar, ei pot spune că s-au obosit degeaba, jucând pe gratis.

Privind numai la ce a rămas înscris, miercuri seara, pe tabela de marcaj a stadionului Giulești (Rapid — Lokomotiv Sofia 1—0), am zice că o victorie, chiar și la limită, e mai mult decât nimic și se poate aborda astfel, cât de cât cu optimism returul ,unde datele problemei se schimbă radical. Însă, fie ea victorie și, nimic de zis, importantă, gustul lăsat de evoluția echipei noastre a fost unul amar, departe de ceea ce se aștepta.

Dintru-nceput, a surprins teama excesivă a conducerii tehnice, care a plecat la drum cu doi stoperi, o măsură de prevedere (s-a văzut mai apoi) în exces, îndreptată, parțial, la pauză. Numai că, aici e doar părerea cronicarului, poate că Dulca ar fi meritat să rămână în teren, și nu Matei, mult sub cota sa. Altă ciudățenie, plasarea unui atacant (în speță Băban, pe care te-ai chinuit să-l

Marius Șumudică a debutat, miercuri, într-un joc oficial, sub culorile Rapidului (dar și în cupele europene), a doua zi... intrând și în posesia unui moștenitor!

Stadion Giulești; **teren** foarte bun; **timp** călduros; **spectatori** — circa 10.000. **Șuturi:** 16—4 (pe poartă: 8—0). **Cornere:** 11—6. **Gol: 1—0** MIRONAȘ (75)

RAPID: Tene — Stanciu, Dulca (46 Șumudică), MIRONAȘ, Ad. Matei, Bolohan — Băban (39 Bundea), Constantinovici, Butoiu — Târțău, I. Chiriță — cpt. (73 C. Zamfir). **Rezerve:** Blid — Glăvan. **Antrenor:** M. Rădulescu.

LOKOMOTIV: SHELIST — Iocev, Mecev, RADIVOEVICI, Naidenov, Vasev — cpt. — Antonov, Marinov (76 Valcinov), Koilov — Petrov (46 Miroslavov), Borisov (54 Gerov). **Rezerve:** Manolkov — Velkov. **Antrenor:** B. Anghelov.

Au arbitrat, în general bine: **Rene Temmink** — Hans Vuurman și Jan-Willem van Veluwen. **Rezervă:** Jack van Hulten (toți din Olanda).

Cartonașe galbene: CONSTANTINOVICI (11), IOCEV (55)

aduci pentru goluri, nu pentru travaliu) în postura de mijlocaș de bandă a fost o (altă) „mutare tactică" de neînțeles.

Se spune că „un lucru început prost se termină și mai prost". Cam așa a fost și cu jocul Rapidului, fără nimic concret în exprimare, cu pase simple greșite, cu o neașteptată lipsă de forță ofensivă. Asta în condițiile în care, repetăm, replica sofioților n-a fost nici ea cine știe ce, rezumându-se la încercarea de a închide, de pe la 30—40 de metri de poarta proprie, culoarele, la marcajul strâns făcut asupra „vârfurilor" noastre și la o putere de luptă de altfel specifică fotbalului bulgar.

Revenind la meciul propriu-zis, Rapid a atacat mai tot timpul. Butoiu s-a „pierdut" în min. 5 și 6, în interiorul careului, iar Chiriță a fost deposedat, în ultimul moment, la 16 metri, de Radivoevici (min. 13), Dulca (min. 15 — șut boxat de Shelist), Constantinovici (min 16 — balon scos, de la vinclu, de portarul ucrainean; min. 30 — reluare fără preluare, de la 22 m, dar pe mijlocul porții), Târțău (min. 23 — cea mai mare ocazie a reprizei, rapidistul reluând slab din 7 m) și Chiriță (min. 30 — „ratare" a centrării lui Butoiu; min. 35 — șut „peste" din 20 metri) au mai ...îmbogățit caseta tehnică, în care bulgarii au „punctat" doar în min. 39, pe un contraatac la capătul căruia Borisov a trimis, din unghi, alături.

Nici măcar pauza n-a fost sfetnicul bun tradițional. Șumudică a mai înviorat puțin atacul giulești, dar degringolada nu s-a risipit, în ciuda și a încurajărilor inimoasei galerii „alb-vișinii". Din noianul de acțiuni, să le spunem ofensive, n-am mai reține decât șutul, în plasa laterală, al lui Butoiu (min. 47), lobul încercat de același jucător (min. 66), deturnat, în extremis ,de Shelist, și ghinionul lui Bolohan, al cărui șut-centrare a lovit încheietura barelor (min. 70). **Salvarea a venit într-un târziu, de la** MIRONAȘ, **acesta fructificând, în stilu-i de acum specific, o lovitură liberă de la 17 metri, lateral stânga.** Putea fi totuși și 2—0, dar Târțău, în min. 90, a „ochit" doar portarul, dintr-o situație favorabilă.

Cum necum, la Sofia mergem la adăpostul acestui 1—0 firav, dar care trebuie exploatat. Nu trebuie nici să facem o dramă din acest joc nereușit și, vorba aceea, e nevoie de a învăța și din victorii de genul acesta. Cu calm, răbdare și, poate, alte idei tactice, Rapid poate forța o calificare de care are nevoie ca de aer. După aceea, vom vedea noi ce va mai fi...

Calificarea se va juca la Sofia

Foto: Răzvan PĂSĂRICĂ

Mironaş are toate motivele să-şi refacă rezerva de H2O în organism, după un meci în care a asudat abundent şi... a marcat golul victoriei.

Daniel SCORPIE

După inerentul sfert de oră necesar tatonării adversarului, elevii lui Mircea Rădulescu au trecut la cârma partidei, dar atacurile lor n-au creat decât sporadic deranj în masiva şi bine organizata defensivă sofiotă. Primul şut pe spaţiul porţii este semnat de Constantinovici (min.15), reluare de la 20 m respinsă în corner de Şelist. Şase minute mai târziu, Târţău, scăpat de marcajul lui Naidenov, este servit excelent la punctul cu var de Chiriţă, dar pune neglijent latul şi telefonează balonul în braţele portarului bulgar. Oaspeţii nu se văd mai deloc în atac, iar presiunea rapidistă se intensifică. Butoiu, cel mai activ de pe teren, brăzdează flancul stâng, servind cu mingi utile pe Târţău (min.25), care întârzie nepermis finalizarea, şi pe Chiriţă în careul mic (min.28), care ratează de puţin întâlnirea cu golul.

Lokomotiv iese din corzi abia după o jumătate de oră, când Mecev îl lansează „printre" pe Petrov, dar Tene respinge prompt cu capul la 20 m. Sofioţii prind ceva curaj şi trec chiar pe lângă deschiderea scorului (min.37). Borisov reluând din 6 m, alături, centrarea cu boltă a lui Petrov.

După pauză, Mircea Rădulescu aruncă în luptă încă un vârf, Şumudică, în locul unui stoper, Dulca, sesizând că bulgarii nu pun probleme în atac. Butoiu rămâne în prim-plan, incursiunile sale semănând panică în careul sofioţilor, mai întâi prin reluarea în plasa laterală (min.47) şi apoi la şutul din min.65, scos magistral de Şelist din „capul" lui Şumudică. Adormită de jocul şters al favoriţilor, galeria „vişinie" renaşte subit în ultimele 20 de minute, trezită din letargie de vinclul lui Bolohan (min.69). Rapidul speculează momentul prielnic şi, în min.74, Mironaş răzbună ineficacitatea cronică a atacanţilor şi trimite din lovitură liberă de la 18 m în plasă, perforând zidul bulgar la colţul scurt. Târţău are chiar şansa de a da contur clar calificării în min.80, perfect deschis de acelaşi Butoiu, dar el a şutat neinspirat în Şelist, amânând verdictul pentru retur.

★★

RAPID 1	LOKOMOTIV SOFIA 0
Marcatori: Mironaş (74)	
1. Tene	1. Şelist
2. Stanciu	3. Iocev
14. Bolohan	4. Vasev
4. Matei	14. Antonov
5. Dulca	6. Petrov
(19 Şumudică/46)	(19 Miroslavov/46)
6. Mironaş	7. Mecev
7. Băban	16. Naidenov
(18 Bundea/38)	9. Radivoievic
8. Constantinovici	10. Marinov
9. Târţău	(13 Vîlcinov/75)
10. Chiriţă	11. Borisov
(17 Zamfir/73)	(17 Gherov/53)
11. Butoiu	20. Koilov
Antrenor: M. RĂDULESCU	**Antrenor:** B. ANGHELOV

Blid, Glăvan — Rezerve neutilizate: Manolov, Dobrev.

Cifre: **Şuturi**: 11-2 (pe poartă 7–0); **Cornere**: 10–6.

Penalităţi: **C.G.:** Constantinovici (10), Iocev (54)

Ambient: ■ **Stadion**: Giuleşti. ■ **Spectatori**: 10.000. ■ **Timp**: canicular. ■ **Teren**: bun.

MIRCEA RĂDULESCU: „Apreciez rezultatul ca echitabil, poate chiar puţin deformat faţă de realitatea din teren. N-am reuşit să înscriem în prima repriză şi acest lucru a afectat moral echipa, instaurând crispa-rea în joc. Lipsa de omogenitate şi-a spus cuvântul. Victoria la limită obţinută ne obligă să pregătim serios returul. Dacă marcăm la Sofia, calificarea va fi tranşată în favoarea noastră."

Rapid va pleca la Sofia cu 1-0

Butoiu şi Mironaş, două investiţii rentabile

Daniel SCORPIE

Revenirea Rapidului pe scena continentală (1-0 cu Lokomotiv Sofia în Cupa UEFA), după un „intermezzo" de un singur an, n-a fost marcată, din păcate, printr-o evoluţie prea reuşită, pe măsura pretenţiilor înfocaţilor suporteri „vişinii", justificate, de altfel, de investiţiile multimiliardare făcute de patronul George Copos. E adevărat că şi căldura sufocantă şi-a pus serios amprenta asupra randamentului echi-pei, chemată la construcţie de jocul eminamente defensiv al feroviarilor de dincolo de Dunăre.

Lokomotiv, o echipă aproape necunoscută pentru antrenorul Mircea Rădulescu, n-a depăşit condiţia unei formaţii de nivel mediu din întrecerea noastră internă. Privaţi de aportul câtorva titulari, sofioţii au jucat la conservarea rezultatului, închizându-se bine în apărare şi mizând rareori pe arma contraatacului, dovadă că n-au reuşit să expedieze nici un şut pe spaţiul porţii.

Giuleştenii au dominat aproape continuu, şi-au presat adversarul, dar au fost lipsiţi de clarviziunea necesară finalizării. Ziua foarte slabă a atacanţilor Băban şi Târţău, marcaţi probabil şi de tracul debutului în cupe-le europene, care a condiţionat randa-mentul ofensiv al „vişiniilor", a fost compensată doar de prestaţiile strălucitoare ale omniprezentului Butoiu şi match-winner-ului Mironaş. Golul ultimului, din finalul partidei, a salvat rezultatul şi păstrează intacte şansele de calificare ale Rapidului pentru returul de la Sofia.

Foto: Gheorghe FLUŞTER

Debutul „european" al lui Gică Butoiu a fost remarcat

De ieri dimineaţă, proaspătul rapidist **Marius Şumudică** a devenit fericitul tată al unui băieţel de 3,6 kg. **„După terminarea meciului Rapid — Lokomotiv Sofia, nu mai aveam astâmpăr. Am fugit imediat la Spitalul Municipal, ştiind că, din clipă în clipă, soţia mea, Elena, trebuia să nască. Toată noaptea m-am plimbat de la un capăt la altul pe culoarele maternităţii, iar când dimineaţa, la ora 6, mi s-a spus că am un băieţel, am sărit în sus de bucurie"**, ne-a spus fericitul tătic. **(Pavel**

„Ai noştri îşi pasau de parcă erau duşmani"

• Destul de multă lume a ţinut să fie prezentă la primul meci al Rapidului în noua aventură europeană. Şi de această dată galeria giuleşteană a fost la înălţime, demonstrând că n-are egal în România şi... Bulgaria. Acest lucru ne-a fost confirmat şi de antrenorul **Boris Anghelov**, care avea să ne spună: **„Publicul a fost o plăcută surpriză pentru mine. Din păcate, la noi în ţară vedem din ce în ce mai rar asemenea atmosferă".** • În ultimele clipe, în tribuna oficială şi-a făcut apariţia şi premierul **Nicolae Văcăroiu**, care, abia reîntors din concediu, a ţinut să fie prezent la meciul favoriţilor săi. Printre alţii, el a fost însoţit şi de un dinamovist get-beget, ministrul **Tărăcilă**, dar şi de ministrul **Aurel Novac** sau procurorul general **Manea Drăgulin** • În pauza dintre cele două reprize, un suporter rapidist supărat pe evoluţia idolilor săi avea să spună cu năduf: **„Mai bine stăteam acasă şi vedeam Kassandra"**, în timp ce un vecin de-al său, ţinându-i isonul, preciza: **„N-ai văzut cum îşi pasau, parcă erau duşmani, nu coechipieri".** • Printre puţinele scandări cu care galeria bulgară (formată din câteva zeci de susţinători) a încercat să-şi încurajeze favoriţii, am reuşit să descifrăm: **„Loko, Loko".** La primirea foii cu formaţiile (care, fie vorba între noi, a ajuns la masa presei cu multe greşeli şi cu o nepermis de mare întârziere) ne-am dat seama că bulgarii nu reuşiseră transferul anului: aducerea internaţionalului francez **Loko**. Pur şi simplu, era o prescurtare venită de la Lokomotiv. • Conduşi de **Viorel Kraus**, componenţii delegaţiei bulgare au părăsit Bucureştiul imediat după joc, pe calea aerului. • Un spectator, nemulţumit, i-a strigat, după meci, lui **George Copos: „D-aia l-am adus noi pe Băban aici? Să joace fundaş sau să dea goluri?"** • **Mironaş**, omul care, vă reamintiţi, a adus anul trecut, prin autogolul său, victoria unei alte echipe sofiote (ŢSKA) în partida cu Dinamo, de la Bucureşti, şi-a scos acum, cu vârf şi îndesat, „pârleala". Efectiv cel mai bun jucător al giuleştenilor, a marcat golul după care, probabil, ar mai fi alergat şi astăzi colegii săi...

Cristian COSTACHE

MIRCEA RĂDULESCU: „Nou-veniţii încă nu s-au integrat în jocul echipei"

Sosit, la conferinţa de presă de după meci, cu un uşor zâmbet care încerca să mascheze nemulţumirea, antrenorul **Mircea Rădulescu** a fost supus de ziarişti unui puternic tir de întrebări. Iată, în sinteză, cele declarate de tehnicianul rapidist: **„Înaintea acestei întâlniri, i-am văzut pe bulgari o singură dată, într-un amical care n-a fost concludent. Cu jocul de azi, şi după ce-i vom spiona în cele două etape de campionat (cu Varna şi Levski Sofia), ne putem face o părere exactă despre ce poate Lokomotiv. Oricum, la Sofia mergem să înscriem pentru că avem jucători de gol. Rezultatul de azi (n.r. — marţi), chiar dacă nu reflectă în totalitate cele petrecute pe teren, ne menţine şansele de calificare. La primul test dificil s-a putut observa că nou-veniţii nu sunt angrenaţi în totalitate în mecanismul echipei. Nu sunt mulţumit de modul cum s-a legat jocul, dar sper ca până la meciul retur să creştem. În final, trebuie să subliniez evoluţia excelentă a lui Mironaş, cu o contribuţie hotărâtoare la gol. Prin venirea sa în Giuleşti, a făcut ca defensiva giuleşteană să fie mult mai sigură decât în anii trecuţi".**

Adrian DOBRE

Tene Florin s-a însurat

Ieri, la ora 14, internaţionalul **Florin Tene** a spus adio Burlăciei. Evenimentul a avut loc la Primăria sectorului 1. Aleasa inimii se numeşe **Laura** şi este de profesie stewardeză. „Pantera" alb-vişiniilor ne-a precizat: „Pentru mine Laura este în fiecare zi o rază de soare". La ceremonia ce s-a vrut a fi confidenţială au participat câteva rude ale mirilor, antrenorul Mircea Rădulescu şi preşedintele F.C. Danubiana Ploieşti, Marian Costea. După oficierea căsătoriei, Tene a pelcat la antrenament, iar aseară, la Hotel Flora, s-a organizat o mică petrecere. «Sport XXI» urează „Casă de piatră" tinerilor căsătoriţi!

LECTORI ŞI ASISTENŢI

Loja 13 - Marius Tupan

Uluitoarea mişcare s-a produs, iar mediatizarea acesteia a fost pe potriva jocurilor de culise, atât de discrete, că le putea bănui orice tifos cu o oarecare previziune: Hagi a rupt inima târgului! A refuzat Italia, Anglia, Mexicul, poate chiar Franţa (cine ştie ce manevre or mai fi fost!), pentru a cuceri Turcia, atât de râvnită de vedetele lumii! Dacă ar fi pătruns în Malta sau Cipru, Doamne, ce diluviu tipografic am fi înregistrat. Aşa, s-au atins niveluri ameninţătoare, dar nu inundabile, încărcate de patos naţional, dar nu delirant. În schimb, nivelul arbitrajelor a depăşit cu mult zona protectoare şi-a fost nevoie de întăriturii serioase ca fluierătorii să nu se amestece cu fluieraţii. Vina nu trebuie căutată în deplasarea spre negru a **cavalerilor** noştri, seduşi de un campionat intern cam de aceeaşi culoare, ci în noile denumiri care, pentru nişte intelectuali pur sânge, au avut un efect paralizant. Simţindu-se asistent (nu tuşier, nu linieur!), V. Argăseală a căzut în autocontemplare, uitând, de fapt, ce rol are el pe marginea terenului. Firesc, a stimulat şi **cursul** lui Val. Ioniţă (ce e val, ca valul trece!), căci, după noile reglementări, omul nu ştie de-i lector, conferenţiar sau profesor. Şi, până să afle, a validat un gol cu cântec la Timişoara. Noroc că, la Bucureşti, un alt coleg de catedră, Gh. Constantin — Vâlcea, s-a comportat taman invers, adică a refuzat o egalitate evidentă, să vadă tot spectatorul că **universitarii** noştri se completează şi se emancipează, în funcţie de bibliografia pe care au parcurs-o, dar, mai ales, de studenţii pe care-i formează. În luptă corp la corp cu Tene, minusculul Brătianu II trebuie să primească şi el un spor de înălţime, astfel că **lectorul** Anghelinei, fire sensibilă, nu putea lăsa echipa clujeană să înceapă sesiunea cu stângul şi a penalizat cum se cuvenea Butoiul cu pulbere, care pare să fie în acest campionat **Rapidul**. Au mai fost şi alte faze, la fel de studiate şi aplaudate, care au avut darul să ridice asistenţa în picioare, dar, ca să intrăm în Europa, măcar prin fotbal, trebuie să acceptăm noile formulări. Şi, firesc, să lăsăm libertatea de interpretare a universitarilor noştri, altfel va fi nevoie să apelăm iarăşi la cuvinte desuete — tuşieri, cavaleri în negru şi nu mai ştiu ce! — şi să elogiem un sistem care ne-a adus atâtea nopţi albe şi zile negre!

Cronica de suflet

Dan Claudiu TĂNĂSESCU

Trenule, mașină mică

Dacă ar fi să ne culcăm pe-o ureche, fiindcă Rapiduleţul a câştigat jocul cu mecanicii de locomotivă din Sofia, ar însemna că ne îmbătăm cu apă rece, înainte de returul din Bulgaria, la care, mai probabil, se va decide „care pe care". Trebuie să recunoaştem, cu părere de rău, că giuleştenii au jucat anapoda, fără vlagă, cu frâna de mână trasă, de parcă erau la bâlciul din Brezoaia, şi nu într-o partidă de calificare. O fi fost de vină, ea, căldura, dar, lipsa de joc ordonat, fără mijlocaşi „în vână", cu ratări copilăreşti, nu poate şterge tristeţea ce s-a întins peste cei 10.000 de spectatori veniţi la pomul lăudat. Norocul a sosit o dată cu şutul lui Mironaş, adus în ultima clipă de Jean Pădureanu de pe frumoasele plaiuri bistriţene: lovitura acestuia din minutul 74 a străpuns zidul bulgăresc, făcându-i pocinogul portarului oaspete. Aşa au câştigat partida alde Chiriţă, şi nu ca urmare a jocului „inteligent", cum încerca să ne vâre pe gât ideea câteva publicaţii ştiurlubatece!

Fără discuţie, Rapidul are, în momentul de faţă, cel mai valoros lot, aşa că toată lumea aşteaptă rezultate pe măsura fotbaliştilor de sub Pod, obţinute în urma unor prestaţii deosebite, din care să nu lipsească spectacolul. Trebuie lucrat cu aceşti băieţi. Asta s-a desprins şi din jocul de la Cluj, unde Rapiduleţul, după ce i-a condus pe studenţii de pe Someş, au suit în tren doar un singur punct. După cele două jocuri, susţinătorii, neiertători cu idolii lor şi, mai ales, cu antrenorii giuleşteni, s-au pornit să cânte: „Trenule, maşină mică/ Unde-i duci pe alde Rică?!"

P.S. Steaua, jucând ofensiv, a obţinut un rezultat mai mult decât bun. Echipa militară le-a cam sucit pălăria belgienilor!

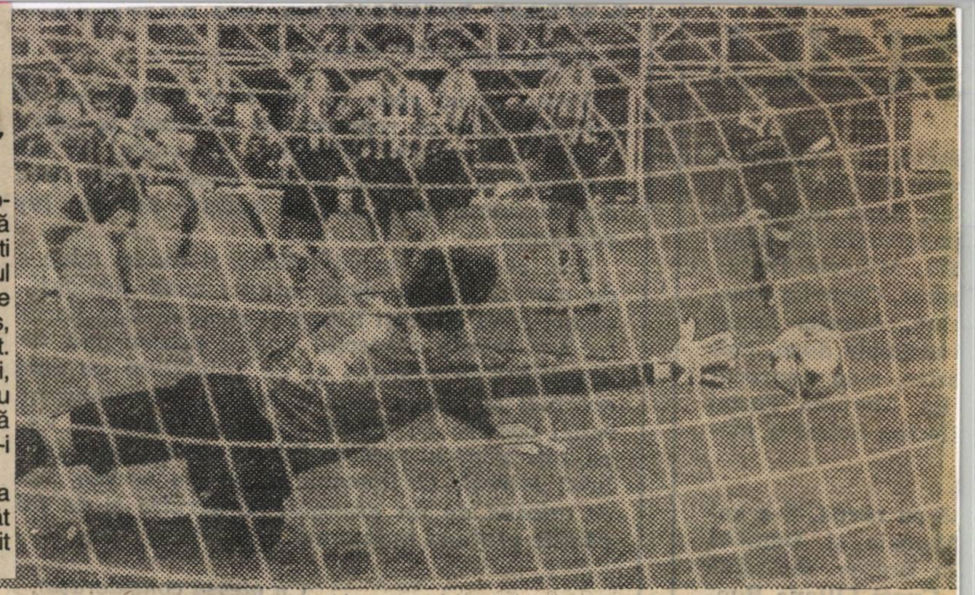

„Ghiuleaua" lui Mironaş se duce glonţ pe lângă Shelist şi trece în contul Rapidului o victorie chinuită, dar meritată

RAPID ARE NEVOIE DE TIMP ŞI LINIŞTE

Împrumutând o frază poate demonetizată, marţi, în Giuleşti, Rapid a învins, dar n-a convins. A rămas, totuşi, cu această victorie importantă care, în cupele europene, contează, mai ales că, alt atu, n-a primit gol pe teren propriu. Amănunt de care trebuie ţinut serios seama, în perspectiva dificilului retur de la Sofia.

Deşi poate aceasta a fost impresia lăsată de anteriorul comentariu pe marginea jocului cu Lokomotiv n-am încercat să vedem doar jumătatea goală a paharului. Intenţia a fost de a trage un firesc „semnal de alarmă" şi a desluşi motivele modestei evoluţii a giuleştenilor.

La fel de adevărat este şi faptul că marţi s-ar putea să fi fost o obişnuită zi mai slabă, de care nu sunt ferite nici cele mai titrate team-uri. Mai mult, trebuie să-i dăm dreptate tehnicianului său în cazul unei echipe în bună măsură remaniată, cum e aceea a Rapidului, omogenizarea cere ceva timp şi (multă) răbdare. Poate că şi formula cu doi stoperi (dând posibilitatea fundaşilor să asigure plusul numeric la mijloc) — pe care, aliniindu-se tendinţei actuale, Mircea Rădulescu o doreşte însuşită cât mai iute — va începe să-şi arate, curând, roadele.

Rămânem la părerea că, „strunit" cum trebuie, materialul uman de care dispune, la ora actuală, formaţia din Grant este capabil de mult mai mult. Experienţa antrenorului său principal nu este, nici ea, de neglijat putându-se „îmbina" (dar într-o atmosferă prielnică) cu masivele eforturi (financiare) făcute pentru întărirea lotului.

Pentru Sofia se vor adăuga alte două necesare teste în campionat, cel cu Naţionalul (din Giuleşti) şi, mai ales, repetiţia potrivită, din deplasarea de la Târgovişte, în etapa a treia. Se vor putea retuşa destule în acest interval şi, probabil, se va mai risipi din senzaţia de nemulţumire de acum. Făcând loc, sperăm, unui optimism prudent, deloc de condamnat... Pentru că, la urma urmei, pornim în avantaj, iar bulgarii care trebuie să se „desfacă" pe teren propriu n-au dezvăluit mari valenţe ofensive. Numai de-ar repeta Rapidul prestaţia din prima parte a meciului de la Cluj...

Doar 5150 de spectatori plătitori

Constatasem marţi, în ziua partidei Rapid – Lokomotiv Sofia, că preţul oficial al biletelor de intrare a fost fixat la: 10.000 lei – tribuna O, 6.000 lei – tribuna I, 4000 lei – tribuna a II-a 3000 lei – peluza. Un scurt dialog purtat miercuri dimineaţa cu Viorel Cauc, director economic al UFC Rapid, ne-a edificat asupra „reţetei" meciului. Astfel, am aflat că au fost 5150 (!?) de spectatori plătitori. „Bine, bine, dar în tribună a fost mult mai multă lume?" – am insistat. Interlocutorul nostru a precizat: „Da, au fost mai mulţi, nu însă peste 10.000, cum s-a exagerat prin unele ziare. Eu aş aprecia la 7000 – 7500 persoane. Diferenţa? Au mai intrat gratuit circa 1000 de copii – e un obicei permanent la noi, plus vreo 500 de muncitori care lucrează acum la modernizarea stadionului. Adăugaţi 300 de bulgari, cu ziarişti cu tot. Au mai avut acces gratuit veteranii, handicapaţii, pensionarii ceferişti. Fiind o partidă internaţională, nu au fost valabile abonamentele, care pot fi utilizate doar la meciurile din campionatul D.N.".

Ex-timişoreanul Băban nu s-a regăsit deloc în inedita postură de mijlocaş dreapta

Foto: Aurel NEAGU

GIULEŞTIUL FIERBE: EŞEC ŞI DEMISIE!

CLASAMENT

1- 2.	JIUL PETROŞANI	2	2	0	0	5—1	6 (+3)
	DINAMO	2	2	0	0	4—0	6 (+3)
3.	F.C. Naţional	2	2	0	0	5—2	6 (+3)
4.	Univ. Craiova	2	1	0	1	5—1	3 (0)
5- 8.	Steaua	2	1	0	1	2—2	3 (0)
	A.S. Bacău	2	1	0	1	1—1	3 (0)
	C.F. Chindia	2	1	0	1	1—1	3 (0)
	Ceahlăul	2	1	0	1	1—1	3 (0)
9.	Gloria Bistriţa	2	1	0	1	1—3	3 (0)
10.	F.C. Braşov	2	1	0	1	3—6	3 (0)
11-13.	„U“ Cluj	2	0	2	0	2—2	2 (—1)
	F.C. Argeş Dacia	2	0	2	0	1—1	2 (—1)
	F.C. Farul	2	0	2	0	0—0	2 (—1)
14.	Petrolul	2	0	1	1	0—1	1 (—2)
15-16.	Rapid	2	0	1	1	4—6	1 (—2)
	„Poli“ Timişoara	2	0	1	1	1—3	1 (—2)
17.	Sportul Studenţesc	2	0	1	1	2—5	1 (—2)
18.	Oţelul Galaţi	2	0	0	2	1—3	0 (—3)

Radu MĂTĂSĂREANU

La câteva ore după meciul din Giuleşti, la finele căruia antrenorul Rapidului şi-a anunţat demisia, am reuşit să-i smulgem lui Mircea Rădulescu următoarea declaraţie: **„Trebuie să iau viaţa aşa cum este. Am învăţat un lucru – te naşti singur, mori singur. La Rapid, probabil, nu sunt dorit. Poate mă înşel. Poate eu văd problemele altfel. Să nu fie luată ca o scuză sau în apărarea mea, dar vreau să se cunoască anumite aspecte. Unu: nu m-au interesat banii şi nu am reproşat nimănui că nu mi-au fost respectate întru totul promisiunile din contract. Ba, mai mult, acum două săptămâni am refuzat o ofertă foarte tentantă din Tunisia. Am vrut să rămân lângă Rapid. Nu am răspuns propunerii şi l-am nominalizat conducerii de acolo pe Dridea. Doi: aud că anumiţi jucători din echipă nu mă doresc. Mă întreb cu ce i-am supărat. Că nu am fost un tiran ca alţi colegi de-ai mei?**

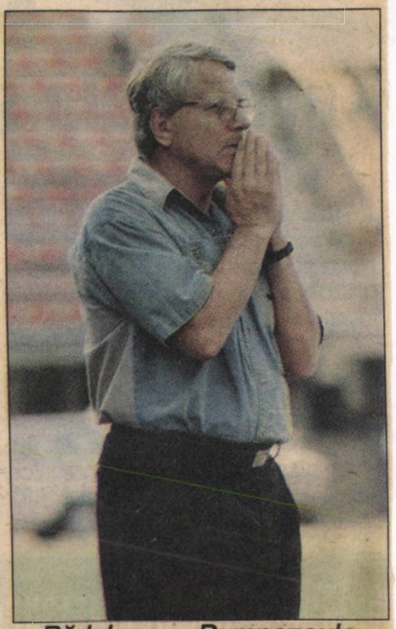

Rădulescu: „Dumnezeule, nu mai înţeleg nimic!“

D.N. 2
Rezultate şi marcatori

AS BACĂU *Serea (8)*	–	CHINDIA TÂRGOVIŞTE	1-0	(1-0)
OŢELUL GALAŢI	–	JIUL PETROŞANI *I. Radu (53)*	0-1	(0-0)
SPORTUL *B. Andone (59)*	–	FC ARGEŞ PITEŞTI *Negru (12)*	1-1	(0-1)
PETROLUL PLOIEŞTI	–	DINAMO *Ivan (80)*	0-1	(0-0)
FC BRAŞOV *Strizu (13, 30), Szilagy (81)*	–	POLITEHNICA TIMIŞOARA *Rotariu (68 - pen)*	3-1	(2-0)
FARUL CONSTANŢA	–	UNIVERSITATEA CLUJ	0-0	
RAPID *Chiriţă (32), Târţău (80 - pen.),*	–	FC NAŢIONAL *Niculescu (40), Dună (56), Moisescu (68), Vasc (87)*	2-4	(1-1)
CEAHLĂUL P. NEAMŢ *Enache (56 - penalty)*	–	STEAUA	1-0	(0-0)
GLORIA BISTRIŢA *Sabo (86)*	–	UNIVERSITATEA CRAIOVA	1-0	(0-0)

Niculescu în prim plan sau arta de a marca

O ETAPĂ CA UN CUTREMUR

● F.C. Naţional bate Rapidul „lângă şine“ ● După 2–2 în Belgia, campioana face 0–1 la Piatra Neamţ ● Ape repezi: Jiul câştigă la Galaţi, Argeşul – egal în „Regie“ ● Dinamo, ca un lider veritabil, victorie la Ploieşti ● Clujul ia punct pe Litoral

Presa-i de vină ?!

Când presa nu scrie de Rapid, este vândută Stelei sau lui Dinamo. Când, dimpotrivă, o face, destabilizează, privându-i pe feroviari de clipele de concentrare. Aşadar, în Giuleşti, nicicum nu e bine. Sau, altfel spus, de eşecuri sunt vinovaţi ziariştii. Dar, pe marginea acestei idei, vom mai zăbovi. **(R.C.)**

Acum două săptămâni Mircea Rădulescu promitea suporterilor titlul de campioni. Cât e de scurt drumul de la extaz la agonie...

După eșecul în fața Naționalului,

MIRCEA RĂDULESCU A PĂRĂSIT GIULEȘTIUL

LOVITURA DE TEATRU DIN GIULEȘTI

Rapid — F. C. Național 2-4 (1-1)

Stadion Giulești; **teren** bun; **timp** însorit, dar cu vânt; **spectatori** — circa 8 000. **Șuturi:** 11—11 (pe poartă: 4—7). **Cornere:** 4—3. **Goluri:** 1—0 CHIRIȚĂ (33), 1—1 R. NICULESCU (41), 1—2 DUNĂ (55), 1—3 MOISESCU (68), 2—3 TÂRȚĂU (80 — din penalty), 2—4 VASC (85).

RAPID: Tene 4 — Stanciu 6, Glăvan 4, Ad. Matei 4, Dulca 4, Bolohan 6,5 — C. Zamfir 6 (59 Moga 5), Chiriță — **cpt.** 4, Butoiu 4 (67 Bundea 5) — Târțău 4, Băban 4 (59 Șumudică 5). **Rezerve:** Blid — Chebac. **Antrenor:** M. Rădulescu.

F.C. NAȚIONAL: Lucescu 4 — T. Petre 6, Sburlea 6, Necula 6, Ciobotariu 6, R. Ganea 6 — Pigulea 7 (87 Căt. Liță), Vochin 7,5, Moisescu 8 — Dună — **cpt.** 8, R. Niculescu 8 (58 M. Savu 5; 83 Vasc). **Rezervă:** Ștefănescu. **Antrenor:** Fl. Halagian.

Au arbitrat: Ad. Stoica 6,5 — N. Sterea 6,5 și I. Mureșan 6,5 (toți din București). **Rezervă:** Gh. Constantin (Rm. Vâlcea). **Observator F.R.F.:** C. Ștefănescu.

Cartonașe galbene: SBURLEA (5), VOCHIN (30), R. NICULESCU (33), NECULA (35), CHIRIȚĂ (63), LUCESCU (80).

• **TINERET-REZERVE: Rapid — F.C. Național 0—0.**

Căpitanul „bancarilor", Dună, execută cu efect o lovitură liberă din afara careului și Tene va încasa un gol parabil
Foto: Eduard ENEA

• O după-amiază de sâmbătă tristă în Giulești. Cum n-a mai fost de multă vreme. Rapid a fost îngenunchiată pe propriul teren la un mod care nu lasă loc de replică. Până și „tribunele" la început rele și cu un jargon rușinos față de echipa de peste... Dâmbovița, i-au aplaudat pe învingători (pentru acest lucru, un sincer bravo!), semn că victoria „bancarilor" a fost de necontestat • Rapid s-a prezentat lamentabil, mai ales sub raport tactic. A dominat teritorial destul de mult, dar a făcut-o la întâmplare, iar cei mai mulți dintre jucătorii săi (în frunte cu Chiriță, Dulca și Matei) s-au întrecut în gafe nepermise. • Nivelul jocului a fost unul modest și asta datorită echipei gazdă • Meciul a început cu două ratări, *Niculescu (min. 4)* și *Târțău (min. 7* — șut aiurea, care, pentru acesta, avea să deschidă seria unor incredibile nereușite, care au culminat cu ratările din 4 și 5 m, cum s-a întâmplat în min. 64 și 77, când s-a aflat singur în fața porții) • Scorul a fost deschis în min. 33, *când CHIRIȚĂ și-a făcut balonul cu mâna și a profitat de indecizia a trei apărători și de gafa portarului Lucescu, care a primit un gol ca în curtea școlii* • De fapt, cei doi portari s-au întrecut în gafe. E adevărat, *Tene* a scos vreo trei mingi de gol (min. 39, 48 și 60), întâi la pătrunderea lui *Dună*, apoi la „șuturile-bombă" ale lui *Niculescu* și *Dună*, dar e vinovat la trei goluri, mai ales în primele două, *când* NICULESCU *a lăsat pe drum întreaga apărare și a înscris peste portarul aflat pe la 12 m (min. 41), iar* DUNĂ *a marcat din lovitură liberă de pe la 25 de metri (min. 55). La golul trei,* MOISESCU *a înscris de la 3 m, la centrarea lui Dună (min. 68) în fața unui Tene încremenit pe linia porții* • *Rapid a redus din handicap prin* TÂRȚĂU, *din penalty (min. 80), după ce Ganea l-a faultat, în careu, pe Stanciu* • *La toate gafele rapidiștilor avea să pună capac Dulca, cel care a trimis neglijent o minge spre Tene, iar* VASC, *abia intrat în teren, a trimis-o pe lângă portar, în plasă de la 14 m.* Era minutul 85 și Rapid nu a putut să dreagă lucrurile în 5 minute, după o prestație care ridică multe semne de întrebare.

Constantin ALEXE

• Posibilii succesori sunt Hizo, Pițurcă, C-tin Cârstea și N. Manea

Intrate în „tipicul" existenței zbuciumate a Rapidului, evenimentele de sâmbătă din Giulești parcă nici nu mai surprind... La capătul dezastruosului meci cu *FC Național*, antrenorul *Mircea Rădulescu* a comunicat că este dispus să cedeze altui antrenor responsabilitatea tehnică a echipei. Doar semănând a demisie, această frază a fost întărită sâmbătă seara, când Rădulescu a comunicat conducerii că își asumă răspunderea pentru rezultatele nesatisfăcătoare, iar hotărârea sa de a părăsi Rapidul este irevocabilă.

Decizia a luat, oarecum, prin surprindere conducerea clubului, care astăzi ar urma să clarifice situația creată. Dar încă după cele rostite la conferința de presă, numele posibililor succesori ai lui Mircea Rădulescu au și început să circule. Negând variante ca *Remus Vlad* și *Ioan Andone*, surse apropiate clubului ne-au informat că „ordinea de priorități" ar fi *Viorel Hizo, Victor Pițurcă* și *Constantin Cârstea*, lângă care a apărut și numele fostului jucător al Rapidului *Nicolae Manea*, pe care, în plus, destui suporteri prezenți și ieri prin preajma clubului îl revendicau aproape vehement!

Bineînțeles că verdictul îl va da sponsorul clubului, *George Copos*, care a lipsit sâmbătă din Capitală și ar urma, de astăzi, să intre în concediu. Din informațiile noastre, și pentru Copos „varianta Hizo" ar fi cea mai la îndemână, ținând cont că tehnicianul și bian e, cumva, de-al casei și... are temperamentul potrivit pentru Rapid. Contactat de noi la Brașov, Hizo nici n-a confirmat, dar nici n-a infirmat acest lucru, refuzând însă să facă vreun comentariu.

Invitație la vals

Giulești

Giuleștiul e patria peisajelor-contrast. Urci cu liftul la oficială și dai peste cea mai mare cantitate de ghiuluri, brățări și celulare pe metrul pătrat. Dincolo, la tribuna a doua, mateloții lui Mincea stau cu burțile la soare și cîntă „peste tot sîntem acasă, porțile ni se deschid". Începe meciul. Rapid șchioapătă vizibil, iar linia echipei lui Rădulescu e dată de zbaterea chinuită a lui Butoiu în fața aruncătorilor de greutate Necula sau Ciobotariu. Derby-ul din Giulești a semănat cu o invitație la vals adresată de bancari giuleștenilor, care au dansat lent la centrul terenului, unde doar Chiriță putea intra în dialog cu Vochin, lui Cezar Zamfir rămînîndu-i să poarte umbrelușa pentru Pigulea sau Moisescu. Halagian le-a dat mînă liberă lui Dună și Radu Niculescu, amîndoi greu de strunit în fața lui Dulca ori Glăvan, fotbaliști care păreau încălțați cu cizme de cauciuc.

Giuleștiul s-a amăgit în minutul 32 cînd Chiriță a deschis scorul după o fază lucrată cu Băban, gol contestat vehement de bancari. A fost însă doar iluzia, fiindcă Naționalul a început să coloreze totul în galben, lăsînd impresia că situația e sub control și că victoria îi va aparține. În min. 41 Radu Niculescu l-a păcălit pe Matei, sprint pe lîngă Dulca și salut din mers pentru Tene, luîndu-și revanșa pentru dintele pierdut în primăvară pe același teren. Un gol pe care la CTC s-ar fi pus ștampila „spectacol". La pauză, Giuleștiul mai spera că e doar un vis urît.

Speranțele durează exact 11 minute. Naționalul obține o lovitură liberă la 25 m, bate Dună, Tene e spectator și bancarii preiau conducerea. Singura replică a Rapidului rămîne Tîrțău, dar omul pentru care Iordănescu a venit special ratează din șase metri, din cinci și chiar din patru. Pe teren, „coșmarul galben" continuă, Dună și Moisescu îl evidențiază pe Tene, dar vine min. 69 cînd Dună centrează de pe dreapta și Moisescu reia în gol de lîngă Glăvan și Stanciu înmărmuriți. E 3—1 și nimic nu se mai poate întîmpla. „Granata Ghetto" scandează „rușine, rușine să vă fie". Naționalul mai acordă Rapidului un dans, cînd Necula îl agață în careu pe Stanciu și Tîrțău transformă penalty-ul. Cu trei minute înainte de final, Dulca vrea să-i paseze lui Tene, dar Vasc e la pîndă și face diferența, colorînd în negru un stadion dominat de vișiniu și alb. Giuleștenii sînt în genunchi, bancarii încheie valsul arătînd că au echipă. Cine îi împrumută cu public ?

RAPID 2 (1) ●●● F.C. NAȚIONAL 4 (1)

(vișiniu complet)		(galben complet)	
Spectatori : 9.000		R. Niculescu (41), Dună (56), Moisescu (69), Vasc (87)	
I. Chiriță (32), Tîrțău (80)			
21. TENE	5,5	1. LUCESCU	7
2. STANCIU	6	3. CIOBOTARIU	7
3. BOLOHAN	6,5	4. SBURLEA	7
4. AD. MATEI	5,5	5. NECULA	7,5
5. DULCA	5	7. P. MARIN	6,5
6. GLĂVAN	5	8. MOISESCU	7
7. BUTOIU (68 Bundea 5)	5	9. R. NICULESCU (59 M. Savu 6, 84 Vasc)	7,5
8. C. ZAMFIR (60 Moga 5)	5,5	11. DUNĂ-cpt	7,5
		17. GANEA	6,5
9. TÎRȚĂU	6	19. VOCHIN	7
10. I. CHIRIȚĂ-cpt	6,5	21. PIGULEA (88 Liță)	7
11. BĂBAN (60 Șumudică 6)	5,5		
Antr. M. Rădulescu	5,5	Antr. Fl. Halagian	7,5
21 - 2, 6, 4, 5, 3 - 8, 10, 7 - 9, 11		1 - 7, 3, 5, 4, 17 - 21, 19, 8 - 11, 9	

A arbitrat : **Ad. Stoica** 6,5 ; asistenți : **I. Mureșan** 6,5 și **N. Sterea** 6,5 (toți București). Rezervă : **Gh. Constantin** (Rm. Vîlcea).

Avertismente : Chiriță — Sburlea, Necula, R. Niculescu, Vochin.

Rezerve : Blid, Chebac — Ștefănescu.

Chiriță, aici în duel cu R. Lucescu și Vochin, forțează reduta bancarilor, dar totul e în zadar

Foto : Dan Vișan

Realizat de R. Niculescu, golul 1 al Naționalului a deschis drumul spre o victorie pe care, după 90 de minute, n-au contestat-o nici cei mai înfocați suporteri rapidiști!

Foto : Romulus Zamfir

Mureșan: „am văzut bine, n-a fost hent la Chiriță"

Petrecută în minutul 32 al partidei Rapid — F.C. Național, faza din care giulești au deschis scorul a fost una controversată. După ce, la capătul unui „un-doi" cu Băban, Chiriță a făcut o preluare cu pieptul și a șutat la colțul scurt, jucătorii Naționalului, în frunte cu R. Lucescu și Ciobotariu, s-au repezit la „centralul" Adrian Stoica și la liniorul Ion Mureșan, pretinzînd că Iulian Chiriță ar fi preluat mingea cu mîna. Înțepelat după meci, Mureșan a apreciat golul rapidist ca perfect valabil, opinînd că elevii lui Halagian au protestat inutil. „Am văzut bine, n-a fost hent", a declarat el.

Dacă, satisfăcut de victorie, tehnicianul „bancarilor" n-a mai comentat faza respectivă, el s-a referit însă la demisia lui Mircea Rădulescu, pe care a catalogat-o drept „o mare greșeală". Halagian a adăugat că „un antrenor cu experiență n-are voie să reacționeze astfel ! Cît mai are o șansă, el trebuie să lupte pînă la capăt, nu să cedeze cu una, cu două". La Rapid, cea mai mare viteză de joc o are tribuna !", a încheiat Halagian ușor ironic.

Daniel Nanu ■

La conferința de presă de după meciul Rapid — F.C. Național 2—4, antrenorul giulești Mircea Rădulescu a lăsat să se înțeleagă c-ar intenționa să demisioneze. Evident marcat de eșecul formației sale, el n-a pronunțat cuvîntul demisie, afirmînd însă că „sînt tentat să las altcuiva responsabilitatea echipei". Dacă Rădulescu va insista asupra demisiei, prima soluție s-ar numi Victor Pițurcă, în prezent antrenorul lotului de tineret. Invitat să comenteze această variantă, Pădureanu s-a abținut, acceptînd într-un tîrziu doar că „nimic nu e exclus". În discuție ar mai fi și Remus Vlad.

Ovidiu Ioanițoaia ■

Dacă Rădulescu va insista asupra retragerii, se pare că succesorul lui pe banca Rapidului va fi V. Pițurcă

„Încă de la 3—1 pentru Național, ne-a precizat ieri președintele Jean Pădureanu, Mircea mi-a spus, pe bancă, că socotește c-ar fi demn din partea lui să se retragă. Am crezut că glumește și, pricepînd starea în care se afla, l-am sfătuit să nu se grăbească. Ulterior însă, a repetat povestea cu demisia și în fața ziariștilor, făcînd-o publică. Menționez că n-a înaintat nimic scris. Dacă va fi cazul, vom întruni luni Consiliul de Administrație și vom lua o decizie".

Adevărul e că, după evoluția neconcludentă din partida de Cupa U.E.F.A. cu Lokomotiv Sofia, raporturile dintre George Copos și Mircea Rădulescu s-au răcit, motiv pentru care, nemulțumit că investițiile în jucătorii transferați în această vară n-au adus revirimentul scontat, principalul acționar al Rapidului nici n-a asistat la întîlnirea cu F.C. Național ! Surse informate din anturajul conducerii giulești pretind că,

Să fi stat Rădulescu și Pădureanu pentru ultima oară împreună simbătă?

Foto : Dan Vișan

Patru goluri care au îndoliat Giuleştiul

Răzvan CODOREAN

Derbyul european din Giuleşti a avut un start anost, ambele echipe fiind deficitare la capitolul construcţie. Drept consecinţă, în primele 15 minute am notat numai trei şuturi (cel mai periculos, Niculescu, în min. 4). După acest prim sfert de oră, gazdele trec la timonă, fără însă să pună în pericol poarta lui Răzvan Lucescu, C. Zamfir (16), Târţău (17 şi 29) trimiţând balonul pe lângă (sau peste) buturile bancarilor. Totuşi, în **minutul 32**, Rapid avea să găsească şi drumul spre gol. **Chiriţă** a luat o acţiune pe cont propriu şi, după un un-doi, a trimis, din cădere, din interiorul careului, pe sub Lucescu, deschizând scorul. De remarcat că la această fază oaspeţii au acuzat, pe drept, un henţ al căpitanului rapidist. La 1–0, elevii lui Halagian au lepădat teama şi au căutat să reechilibreze balanţa. Şi, după un avertisment al lui Dună (a fost stopat in extremis, în minutul 39, de Tene), **Niculescu** avea să egaleze, cu 5 minute înainte de finalul primei reprize, surprinzându-l cu un lob pe Tene, ieşit neinspirat în mijlocul propriei suprafeţe de pedeapsă.

La reluare, tot „bancarii" sunt mai incisivi. Şi, după două ocazii mari semnate Niculescu (47) şi Ganea (50), în **minutul 56**, **Dună** l-a surprins, cu o lovitură liberă plasată pe Tene, aducându-şi echipa în avantaj. Rădulescu a decis să forţeze egalarea, însă schimbările nu au adus decât o ratare monumentală, din 6 metri, a lui Târţău. În schimb, Dună (61) şi **Moisescu** (64) îl întind serios pe Tene, iar ultimul reuşeşte chiar, în **minutul 68**, din centrarea lui Dună, şutul de 3–1. Suporterii giuleşteni au început să scandeze „Ruşine, ruşine!" şi „Afară din Giuleşti!". Dar, totuşi, încă mai sperau. Şi, după o nouă ratare a lui Târţău. Stanciu avea să fie faultat în suprafaţa de pedeapsă de Ganea, **Târţău** reducând, cu emoţii, din handicap. Naţionalul era însă în ziua sa de graţie şi nu-şi putea permite să rateze o victorie aşteptată 28 de ani. Moisescu îi mai pune o dată probleme lui Tene (81), anunţând golul care avea să parafeze, cu trei minute înainte de final, un 2–4 pe care, cu siguranţă, nimeni nu-l anticipa. Atunci, Dulca a trimis neinspirat către propriul portar, iar **Vasc**, abia intrat în teren, a făcut doar oficiul de a plasa balonul pe lângă goal-keeperul rapidist.

Tene este îngenunchiat. Cerul s-a „rupt" deasupra Giuleştiului.

Încordarea îşi spune cuvântul şi Adrian Stoica face eforturi pentru a linişti spiritele

După 28 de ani

De la revenirea pe prima scenă, teamul „bancarilor" a fost mereu o piatră de încercare pentru giuleşteni, Rapid nereuşind să învingă, în propriul fief, decât o singură dată: 2–1, în sezonul 1994–'95. Tocmai de aceea, dar şi pentru faptul că le-au suflat locul doi anul trecut şi Cupa Samsung în această vară, rapidiştii îşi doreau ca, în fine, să le dea celor din „Parcul cu platani" o lecţie pe care s-o ţină minte. N-a fost însă să fie. Ba, mai mult, elevii lui Halagian au obţinut primul succes în fieful Rapidului după 28 de ani. Cine-ar fi crezut? **(R.C.)**

Rapid – FC Naţional 2-4

Rădulescu a fost fair-play: „băieţii mei de nerecunoscut"

Ratarea din Cupa Samsung, eşecul din prima etapă de la Cluj şi jocul, totuşi slab, din partida cu bulgarii de la Lokomotiv au fost considerate la vremea lor doar ghinioane. Această înfrângere, 2-4 pe teren propriu cu Naţionalul, a readus cu picioarele pe pământ atât suporterii cât şi conducerea tehnică. Aşa cum declara şi Mircea Rădulescu la conferinţa de presă de după meci, într-adevăr, „la Rapid, în această vară, există un decalaj pregătire (ambiţii am zice noi) – rezultate". De ce ambiţii? Pentru că, sâmbătă, Rapidul nu a jucat nimic. Sau, poate, tocmai evoluţia foarte bună a Naţionalului, în care punctul forte a fost apărarea „ceas", a împiedicat Rapidul să-şi realizeze obiectivul propus: victoria. Ce va fi? Dacă în Giuleşti vor veni cât mai curând zile însorite (ceea ce dorim cu toţii având în vedere şi apropiatul retur din Cupa UEFA), vom vedea. Cert este un singur lucru, aşa cum tot Rădulescu declara, „jucătorii mei au fost de nerecunoscut" în timp ce «bancarii» au zburdat efectiv pe teren.

Foto: Gh. FLUŞTER

Proaspăt recrut la echipa naţională, Târţău a fost sâmbătă una din marile decepţii ale echipei din Grant

Apartenenţa la latinitate nu este singurul liant între Giuleşti şi favellas-urile din Rio de Janeiro, metropola unde fotbalul s-a metamorfozat în religie. Altă similitudine o constituie temperamentul trăitorilor din aceste cartiere gemene. Temperament ce decade în patimă. Iar între patimă şi fanatism, între religie şi habotnicie se conturează, uneori, un prag mai subţire decât o perdea de fum. În Giuleşti, o înfrângere pe propriul teren capătă accente dramatice. În câteva secunde se uită totul. Oriunde, în lume, unui jucător i se tolerează să mai şi greşească, din când în când. Sub Grant, însă, eroarea devine echivalentă cu blasfemia. Soclurile idolilor rapidişti (Chiriţă şi Constantinovici, spre exemplu, adoraţi până mai ieri, huiduiţi astăzi cu o frenezie generată de atavice reminiscenţe tribale) sunt construite aici din mucava. Ce contează că aceşti jucători şi-au jucat viţele la ruleta „potcoavei"? Nu contează deloc! Importantă e refularea unor indivizi ce şi-au dorit să ajungă fotbalişti şi, pentru că nu au reuşit, dau cu pietre în cei ce le-au înfrumuseţat multe duminici pe care, fără huliţii de azi, le-ar fi petrecut în banalitatea vieţii lor văduvite de orizonturi. Dragostea rapidiştilor e oarbă. Iar dintr-o astfel de dragoste se naşte violul!

Renegaţi din prea multă dragoste

Răzvan Ioan BOANCHIŞ

În atmosfera unui derby

● Rică Răducanu propus "principal"

Radu MĂTĂSĂREANU

■ Înaintea partidei Rapid – FC Naţional, preşedintele Jean Pădureanu nu a venit la vestiarele propriilor jucători, aşa cum făcea de fiecare dată la meciurile de acasă. De asemenea, scaunul sponsorului George Copos din tribuna oficială a rămas liber ■ La pauză, între Fl. Halagian şi Pădureanu a avut loc un schimb de replici pe tema arbitrajului. Antrenorul „bancar" a spus: „Jeane, nu pot să mă abţin la asemenea greşeli. Ce-o să-mi facă? O să stau şi eu ca prietenul Cîrţu în tribună!" ■ În cantonamentul premergător derbyului, „Armeanul" i-a cerut fiecărui jucător să dea în scris, în viziune proprie, primul „11" ■ Preşedintele Iorgulescu n-a fost recunoscut! Aşa au stat lucrurile, din moment ce un om de ordine i-a cerut legitimaţia pentru identificare ■ Rapidiştii s-au considerat furaţi. În ce mod? Lui Jean Grama i s-a reproşat că din vestiarul oaspeţilor au dispărut trei umeraşe. Răspunsul-replică: „Noi venim în costum la meciuri, aşa că, probabil, au avut nevoie de obiectele respective" ■ Antrenorul Mircea Rădulescu şi-a anunţat întâi demisia, jucătorilor, la vestiare, apoi la conferinţa de presă ■ La ieşirea din stadion, singurii fotbalişti aplaudaţi de galeria „alb-vişinie" au fost Tene şi Dulca ■ După partidă, o parte din conducerea din Giuleşti şi câţiva invitaţi au luat dineul în sala de protocol a Hotelului Astoria. Am auzit, că, la un moment dat, cineva pus pe şotii a propus următoarele: „Dacă nea Mircea renunţă, ar fi bine ca Rică Răducanu să se ocupe de pregătirea echipei". Apropo de fostul portar al naţionalei. Nu peste mult timp, nora sa îi va dărui un nepot ■ Rapidiştii Dulca, Butoiu, Băban şi Moga şi-au luat de câteva zile telefon mobil. Spre regretul lor, probabil după meciul de sâmbătă, nu au primit telefoane de felicitări ■ În caz de victorie, fotbaliştii din Giuleşti primeau o primă de 200 de dolari. Aşa s-a zvonit.

De data aceasta, după meci, Niculescu a avut dantura completă

★★★

RAPID 2 | F.C. NAŢIONAL 4

Marcatori: 32 Chiriţă (1–0), 40 Niculescu (1–1), 56 Dună (1–2), 68 Moisescu (1–3), 80–11 m Târţău (2–3), 87 Vasc (2–4)

22. Tene 5,5	1. Lucescu 6
2. Stanciu 5	3. Ciobotariu 7
3. Bolohan 5,5	4. Sburlea 7
4. Ad. Matei 5	5. Necula 7
5. Dulca 4,5	7. Fl. Petre 6,5
6. Glăvan 4,5	8. Moisescu 7
7. Butoiu 4,5	9. Niculescu 7,5
(17 Bundea/67) 4,5	(18 M. Savu/59; 10 Vasc/83) 6/-
8. C.Zamfir 4,5	11. Dună–cpt 7
(16 Moga/59) 4,5	17. Ganea 6,5
9. Târţău 4	19. Vochin 6,5
10. Chiriţă–cpt 5	21. Pigulea 6,5
11. Băban 4,5	(16 Liţă/88)
(15 Şumudică/59) 4,5	
Antrenor: M. RĂDULESCU	**Antrenor:** FL. HALAGIAN

Aşezare tactică

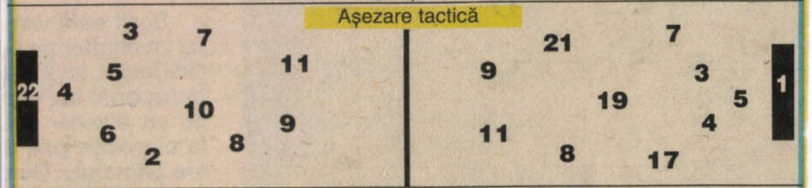

Arbitri: N. Sterea 6,5; Ad. Stoica 6,5; I. Mureşan 6,5

Blid, Chebac — **Rezerve neutilizate:** Ştefănescu

Cifre: **Şuturi la poartă:** 12–12 ; **Pe poartă:** 4–9; **Cornere:** 5–1

Penalităţi: C.G. Lucescu, Necula, Sburlea, Vochin, Niculescu

Ambient: ■ **Stadion:** GIULEŞTI ■ **Timp:** frumos ■ **Spectatori:** 8.000 ■ **Teren:** bun

Mircea Rădulescu: *„Nu pot să ascund supărarea după acest rezultat. Supărare pe care nu am avut-o în viaţa mea. Nu pot să înţeleg de unde această lipsă de responsabilitate. Efectiv nu-mi recunosc jucătorii deşi, peste vară, s-a făcut o pregătire extraordinară. Suporterilor, pentru acuzele aduse la folosirea a cinci fundaşi, trebuie să le spun că toată lumea bună a fotbalului foloseşte acest sistem cu doi stoperi. S-a putut vedea şi la recent încheiatul Campionat European".*

Conferinţa de presă organizată după partida din Giuleşti, Rapid – FC Naţional, avea să aducă cu sine şi una dintre cele mai mari surprize ale începutului de campionat.

„Iau întreaga responsabilitate asupra mea. Chiar dacă nu sunt singurul vinovat, aşa-i în fotbal. Ştiu acest lucru simplu din experienţă. În acest moment, sunt dispus să las locul altui antrenor. Voi comunica acest lucru şi conducerii clubului", acestea au fost cuvintele cu care Mircea Rădulescu a uimit mulţimea cronicarilor prezenţi în sală, reducând-o câteva momente la tăcere. Bomba a fost oarecum pregătită, tehnicianul afirmând mai întâi că: **„Vara aceasta, la Rapid lucrurile nu sunt aşa cum mă aşteptam. Există un decalaj pregătire – rezultate pe care nu mi-l explic. Efectiv, ce se întâmplă acum la Rapid mă depăşeşte".** Rugat să argumenteze decizia sa, Mircea Rădulescu a continuat: **„Au fost lucruri care au încărcat de nori atmosfera din sânul echipei. Nu intru în amănunte, pentru că nu vreau să arunc vina şi asupra altora. De asemenea, fluturate foarte tare, sumele investite anul acesta au măcinat de la rădăcină relaţiile dintre jucători. La toate acestea se adaugă ratarea din Cupa Samsung şi rezultatul de azi, cel care a pus capac la toate aceste acumulări. S-ar putea ca plecarea mea să fie dorită. Le mulţumesc suporterilor şi, din respect pentru ei, las pe altcineva în locul meu".**

1. Prunea (12 Tene/86)
2. Filipescu
3. Prodan
4. Selymes (18 Contra/86)
5. Gâlcă (14 Curt/88)
6. Papură
7. Stîngă (13 Gabi Popescu/63)
8. Craioveanu
9. Moldovan (16 Călin/63)
10. Ad. Ilie (17 Târţău/76)
11. Munteanu (15 D. Şerban/86)

★

ROMÂNIA 2 (1) | ISRAEL 0

Marcatori: 18 Ad. Ilie (1–0), 81 Craioveanu (2–0)

Ion Dumitru: PE ACEST GAZON DIN GIULEȘTI S-A SCURS ȘI SUDOAREA MEA

— Așadar, Liță după atâția ani petrecuți pe la alte cluburi, ai revenit în Giulești. Cum te-ai decis să vii?

— *Mi s-a oferit o șansă, pe care n-am vrut s-o scap. Îmi cer scuze față de domnul Miron Cozma, dar a trebuit să iau o decizie rapidă, într-o singură zi.*

— Sunt convins că te simți foarte bine în Giulești ...

— *Sunt chiar fericit că mi s-a dat ocazia să revin la prima mea dragoste. În fapt, pe acest gazon au curs ani buni și transpirația, și sângele meu. Mi-am dorit de mult să revin aici și iată că visul meu s-a împlinit. Rapid este o echipă mare, în care s-a investit foarte mult și ea trebuie să se afle mereu prin fruntea clasamentului, să fie competitivă și pe plan internațional.*

Liță Dumitru — revenit în Giulești — la primul antrenament cu noii săi elevi

Constantin FIRĂNESCU

— Cum ai fost primit?

— *Foarte bine, de conducere, de jucători, cât și de suporteri. Mă simt onorat să lucrez împreună cu niște oameni adevărați profesioniști, care vor să facem treabă.*

— Ți s-a fixat vreun obiectiv?

— *Nu. Dar Rapid este o echipă cu mari posibilități, care nu poate să nu tragă la titlul de campioană și la câștigarea Cupei.*

— Ce impresie ți-au făcut jucătorii la primele antrenamente?

— *I-am găsit destul de afectați și de blazați, deci va fi necesar să le ridic moralul. Pe de altă parte, fără să supăr vechea conducere tehnică, mi-am dat seama că ei sunt departe de ceea ce doresc eu și ce trebuie. În primul rând, am descoperit că joacă prea static. Este deci nevoie de mai multă mișcare. Se impune, de asemenea, să îmbunătățim procedeele tehnice.*

— Ești mulțumit de lotul actual?

— *Chiar dacă n-aș ti nu se poate face deocamdată nimic. Din punctul meu de vedere, toți jucătorii din lot sunt egali. Ei își vor câștiga dreptul de a intra în echipă nu după nume, ci numai în raport cu ceea ce vor demonstra la antrenamente și în joc. Eu fac antrenamente dure, deoarece jucătorii trebuie să fie bine pregătiți. Cine nu va face față, cine va face întindere va plăti.*

— Ce secunzi ți-ai ales?

— *Deocamdată lucrez cu Tănăsescu, pe care n-am motiv să-l schimb, și cu Răducanu. După meciul de la Sofia se va definitiva componența staff-ului tehnic.*

— Mult succes, Liță!

„HAI OȚELUL, HAI... REALUL!"

Cine și-ar fi închipuit că marele favorit al etapei, Oțelul, va pierde jocul cu nou-promovata Jiul? Această înfrângere depășește, prin implicațiile ei, toate evenimentele etapei. Și iată de ce.

Victoria Jiului nu a adus doar cele trei puncte echipei din Petroșani, ci a detonat o bombă greu egalabilă în campionatul nostru.

La căderea serii, când ultimii spectatori gălățeni comentau rezultatul — un rezultat care întrunește absolut toate elementele surprizei — la București antrenorul Mircea Rădulescu își depunea în fapt demisia de la Rapid.

Chiar dacă această demisie nu a fost înfățișată în termeni concreți, ea s-a realizat până la urmă. Dar nu numai atât. Victoria Jiului a făcut ca pe ecranul imens al domnului Copos să răsară pe neașteptate chipul antrenorului Ion Dumitru. Și trecerea lui Dumitru de la Jiul la Rapid s-a produs ca în filmele cu suspans, în câteva ore, într-o oră sau numai într-un minut.

Imaginați-vă că Jiul n-ar fi câștigat la Oțelul prin acel gol fericit, care a răsturnat toate calculele. Dacă Oțelul ar fi învins, Dumitru ar fi fost și astăzi antrenor la Jiul, în așteptarea unei alte surprize. Dar Oțelul a pierdut, împotriva tuturor calculelor, și rezultatul a fost că Dumitru n-a mai plecat la Petroșani, ci s-a oprit la București, locul său de baștină.

Nu știm care va fi soarta lui Dumitru la Rapid. Echipa din Giulești este capabilă și ea de orice surpriză, așa cum și galeria giulești e la fel de capabilă. Dar în momentul de față nu exista un nume mai apropiat de Rapid decât Dumitru.

Liță Dumitru s-a remarcat încă din primele luni la Rapid, când a fost adus de antrenorul Ion Mihăilescu tocmai din comuna Roșu. Ascensiunea lui a fost fulgurantă, culminând cu acea formidabilă prestație a... juniorului la Guadalajara. Ascensiunea a fost deosebit de spectaculoasă. După cum la fel de spectaculoasă a fost prăbușirea lui în cartierele anonime ale fotbalului german și chiar în eliminarea lui de la F.C. Național.

Până la urmă, lucrurile au intrat în matca lor. Oțelul a înlesnit startul lui Liță. Important e ca Dumitru să nu fie din nou victima galeriei rapidiste, niciodată mulțumită, deși scandează mereu „Hai, Rapidul, Hai, Realul!".

Să fie într-un ceas bun!

Ioan CHIRILĂ

„Nu eram favoriți la titlu“

Bolohan: „Dumitru e suflet din sufletul Giulești“

— Mugur Bolohan, dintre toți componenții lotului „vișiniu“, ești singurul care ai mai lucrat sub bagheta lui Liță Dumitru, acum doi ani, în acel tur de excepție al Naționalului. Cum va fi din nou împreună ?

— Așa este, îl cunosc pe nea Liță de la Național și mă bucură mult venirea dînsului la Rapid. Este un antrenor care știe să se apropie de jucători și să scoată tot ceea ce aceștia pot da. Oricum, datoria mea este să joc cît pot de bine, oricine ne-ar antrena, dar acum pot îmbina perfect utilul cu plăcutul.

— Se potrivește stilul lui Dumitru vedetelor din Grant ?

— Sînt convins că o să știe cum să ia pe fiecare și, mai important, cum să așeze pe fiecare în teren. E suflet din sufletul Giuleștiului și asta contează enorm.

— Este potrivită totuși schimbarea antrenorului acum, înaintea returului cu Lokomotiv Sofia ?

— Venirea unui nou tehnician sper să fie un șoc, în sensul bun al cuvîntului, pentru noi toți și să ne mobilizeze atît pentru meciul de la Tîrgoviște, de vineri, cît și, în special, pentru cel de la Sofia deși, în relațiile de joc, multe nu se pot schimba într-un timp atît de scurt.

— Apropo de UEFA, ce șanse dai „europenelor“ noastre, după o primă manșă ceva mai bună decît în ultimii ani ?

— Cu puțin noroc, că fără așa ceva în fotbal nu faci nimic, eu cred că vom merge „în bloc“ mai departe. Pe lîngă asta, sper ca Rapidul să revină cît mai repede acolo sus și în campionatul intern.

— Succes la Sofia !

— Mariajul dvs cu Rapidul a durat mai puțin de un an. Nu sînteți dezamăgit, domnule Rădulescu ?

— Aș fi necinstit să spun că nu. Eu am semnat cu Rapidul pe 2 ani, deci pînă în 1997, și n-aș fi făcut-o dacă n-aș fi crezut că îmi pot duce cu bine misiunea la capăt.

— Chiar, de ce ați renunțat ?

— Principala cauză o reprezintă presiunea creată în această vară în rîndul suporterilor, cărora li s-a cam băgat în cap că Rapidul, prin transferurile făcute, nu are voie să piardă titlul de campioană. „Titlul sau nimic“, cam asta părea să fie deviza în Giulești. S-a sărit peste cal și mie asta nu mi s-a părut ceva normal. Dorința de a cîștiga campionatul a fost amplificată pînă la a deveni bolnăvicioasă, parcă le-a luat Dumnezeu mințile la toți. Conflictul a apărut cînd felul meu de a judeca echilibrat lucrurile s-a lovit de această stare bolnăvicioasă.

— Ați pomenit cuvîntul „conflict“. Între cine și cine ?

— Nu e vorba de un conflict între persoane, ci de unul între stări de spirit. Irascibilitatea a atins o asemenea cotă, încît eu, ca antrenor, riscam să pierd de sub control acest fenomen atît de nociv. Mi se părea că merg cu capul în zid, simțeam că sîntem condamnați să capotăm chiar de la început, ba chiar de la încălzire!

— Titlul era un obiectiv prea îndrăzneț ?

— Nu zic că nu aveam și noi șansa noastră la locul 1, dar una e să încerci și alta e să ți se impună acest lucru. Doar cu jucătorii aduși, după ce au fost rataţi Lupu, D. Șerban, Răchită, Falub și Vochin, nu eram în nici un caz favoriți.

— În concluzie...

— În fotbal, ca și în viață, dacă nu ești echilibrat, o iei razna. Ori, la Rapid, tocmai acest echilibru a fost distrus.

— Nu vă încearcă un regret ?

— Nu Matei, Chiriță, și chiar Constantinovici. Eu am fost însă alături de ei, spunînd mereu că Rapidul are nevoie de experiența lor.

— Cum comentați zvonurile privind un complot împotriva dvs ?

— M-a durut cînd un suporter a spus, la „Procesul etapei“, că „Rădulescu a fost lucrat“.

— Nu credeți că poate fi adevărat ?

— Eu iau în calcul și o asemenea ipoteză, dar fără dovezi nu mă hazardez să o consider veridică.

— În ce relații ați rămas cu conducerea Rapidului ?

— Amiabile, civilizate. Luni m-am întîlnit cu domnii Copos și Pădureanu și n-au existat imputări sau reproșuri de o parte sau de alta.

— Clubul vă mai datorează ceva ?

— Au mai rămas 10.000 de dolari, restanță de anul trecut, pe care trebuia să-i primesc acum două luni. Dar mi s-a promis că totul se va rezolva.

— Ce veți face acum ?

— Mă voi relaxa, voi citi și voi urmări cît mai multe meciuri din campionat. Pînă una-alta, nu pot lipsi de la cel cu Israelul.

— Veți prelua altă echipă ?

— Deocamdată, nu. Oricum, dacă o voi face, voi anunța acest lucru abia după perfectarea contractului.

— Noi vă dorim să reveniți cît mai repede în fotbal.

— Mulțumesc, viața le aranjează pe toate.

Grigore Cartianu ■

Liţă Dumitru dă minerii pe ceferişti

Târţău aşteaptă „botezul" la naţională...

● „Promit suporterilor că mă voi revanşa"

Premieră pentru puternicul înaintaş al giuleştenilor, Dumitru Târţău: antrenorul primei reprezentative, Anghel Iordănescu, l-a convocat pentru întâlnirea de mâine cu Israelul. Cum a reacţionat „bombardierul" Giuleştiului la primirea veştii? **„M-a cuprins o bucurie fără margini, considerând că a fi chemat la lot e cea mai mare onoare pentru un fotbalist, iar Rapid — în ciuda frământărilor prin care trece — mă poate propulsa până la... tricoul cu tricolor"**, declara Târţău, duminică la prânz, înainte de începerea conferinţei de presă a lui Iordănescu.

Paralela între lot şi echipa sa de club se impunea. Vârful „alb-vişiniilor", făcându-şi.... autocritica, recunoştea că momentul actual e unul delicat şi, implicit, special. **„Toţi rapidiştii sunt supăraţi după înfrângerea cu FC Naţional. Giuleştiul, acest cazan mereu în clocot, nu iartă, dar campionatul se joacă în continuare. Nu sunt mulţumit de prestaţiile mele de până acum, însă promit suporterilor că mă voi revanşa. Prin goluri, cât mai multe goluri. Iar convocarea la lot, ca un... balsam, m-a îmbărbătat, dându-mi speranţe într-un reviriment".**

Dorinţa cea mare a lui Târţău? Să debuteze, firește, contra oamenilor conduşi de Shlomo Sharf! Are cuvântul acum Iordănescu!

Gabri

Şumudică se ia cu mâinile de cap după monumentala ratare a lui Târţău, din doar 3 metri!, parcă trasă la... xerox cu cea de la Cluj. Această imagine a fost surprinsă în meciul de sâmbătă, Rapid — F.C. Naţional. Poate că Târţău va reuşi să se revanşeze, dacă va juca, în partida de miercuri a echipei naţionale

Foto: Aurel NEAGU

N.N. În atenţia FEDERAŢIEI: Pentru că la Bucureşti a fost un soare strălucitor, dar a bătut vântul, meciul de tineret s-a disputat pe terenul **Tehnometal**, la margine de Bucureşti, în văzul... nimănui.

Vestea instalării noului antrenor al Rapidului, mai exact numele acestuia, a căzut ieri ca un trăznet. Neinclus în variantele care începuseră să circule cu repeziciune încă de sâmbătă seara, *Ion Dumitru* este, începând din după-amiaza de ieri (când a şi avut primul contact cu noua echipă), responsabilul tehnic al „alb-vişiniilor"! Contractul, semnat în prezenţa domnilor *George Copos* şi *Jean Pădureanu*, se întinde pe o perioadă de 3 ani.

Dumitru a fost prezentat oficial jucătorilor în după-amiaza zilei de ieri, după care a condus primul antrenament cu noua lui echipă.

Demisia lui Mircea Rădulescu n-a fost o glumă, aşa că ieri dimineaţă sponsorul George Copos (despre care ni s-a spus, la «Ana Electronic», că se află o săptămână în concediu), preşedintele Jean Pădureanu, ba chiar şi ministrul Novac s-au adunat să aleagă noul antrenor al Rapidului. Iar puţin după ora 14 zarurile erau aruncate: Ion Dumitru trece de pe banca Jiului, cu care abia a câştigat la Galaţi, pe aceea a echipei de lângă Podul Grant!

Este vorba, în fapt, de o revenire în Giuleşti, cel cunoscut în lumea fotbalului sub apelativul Liţă fiind unul din cele mai mari talente pe care le-am avut, lansat la Rapid, sub culorile căruia a jucat din 1967 până în 1972 (10 meciuri), după care a trecut la Steaua. De 57 de ori internaţional A, „jandarmul lui Pele" de la Guadalajara, acum în vârstă de 46 ani, are deja 12 ani de antrenorat – la CFR şi Poli Timişoara, Rapid,

în Germania, apoi la FC Naţional şi până ieri, la Jiul Petroşani. Contractul semnat de I. Dumitru este pe 3 ani. „N-am luat bani mulţi, pe primul-plan pentru mine e performanţa. Iar dacă aceasta va veni, vor fi şi bani mulţi!", ne-a declarat domnul Liţă.

RAPID — F.C. NAŢIONAL 0-0

● **Stadion** Tehnometal ● **Spectatori:** 54.

RAPID: V. Niculae — Marinescu, M. RUSU, Dragomir, C. TĂNASE — Căldăraru, PRISTORIAN, Gârtescu, Stan — J. Stoica, Ene (70 Gâţu). **Antrenor:** M. Pigulea.

Iulian Chiriță nu va face antrenamente cu echipa până nu-și va rezolva diferendul cu galeria

După meciul cu F.C. Național, „căpitanul" *Iulian Chiriță* a declarat că nu înțelege atitudinea ostilă a galeriei rapidiste la adresa sa, motiv pentru care e hotărât să părăsească Giuleștiul. Cum până ieri după-amiază, Rapidul n-a avut programat nici un antrenament, l-am contactat telefonic pe „decarul albvișiniu", care a ținut să ne precizeze: *„De la început vreau să vă spun că hotărârea mea n-are nici o legătură cu demisia lui Mircea Rădulescu. Eu m-am înțeles foarte bine și cu conducerea tehnică, și cu cea administrativă. Problema este galeria, care după numai două etape de campionat are o atitudine ostilă la adresa mea, uitând practic tot ceea ce am făcut eu pentru club în toți acești patru ani. La antrenamentul de astăzi (n.r. — ieri) o să mă prezint, dar n-o să mă dezbrac pentru că, până nu voi pune la punct acest diferend, nu voi mai continua. Vreau să port o discuție cu domnul președinte și dacă dânsul este de părerea galeriei, atunci plec"*.

Până mai ieri, în Giulești, Chiriță era „number 1", numele său fiind în permanență pe buzele fanilor. Acum el trăiește pe propria-i piele cum e când treci de la extaz la agonie

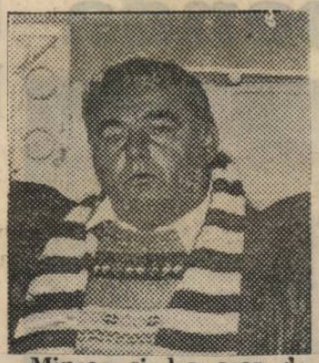

Mincea și l-a scos de la inimă și pe Chiriță. După ce a scăpat și de Rădulescu, ne întrebăm: cine mai urmează la rând?

Întrebat de unde a apărut această schimbare bruscă de sentimente între Mincea și el, Chiriță ne-a spus: *„Asta mă întreb și eu. Cred că cineva care vrea să destabilizeze m-a băgat în gura «lupului»"*.

Prin numirea lui *Liță Dumitru* în funcția de antrenor principal la Rapid, este posibil ca în foarte scurt timp apele să-și reintre în matcă și în „problema Chirită".

Pilulă amară pentru Giulești

A fost o vară de promisiuni și mari speranțe pentru echipa, mult îndrăgita echipă, din Giulești. Jucătorilor li s-a oferit totul, sau aproape totul, pentru buna pregătire a acestui sezon, mai ales că era vorba și de participarea în Cupa UEFA. Tot lotul a fost în vacanță în Turcia. Apoi, în perioada de pregătiri, turnee în Ungaria și Belgia. Antrenorul Mircea Rădulescu nu mai prididea cu declarațiile și interviurile pe la posturile de televiziune. Totul părea OK. Dar entuziasmul exagerat avea să coste, ca și suprasolicitarea unora dintre jucători și a echipei, în ansamblu.

Debutul de la Cluj, din noul campionat, cu rezultatul egal, a fost privit cu rezerve, pentru că Rapid a pierdut victoria din mână, după ce condusese cu 2—0. Apoi, meciul cu Lokomotiv Sofia, din Cupa UEFA, avea să arate o ineficacitate crunță, el fiind salvat de șutul... providențial al fundașului Mironaș.

Halagian, devenit „călăul" Rapidului în ultima vreme, salută din mers Giuleștiul...

Foto: Eduard ENEA

Și, iată, sâmbătă, pe propriul teren, în partida cu FC Național avea să se producă o adevărată catastrofă, înfrângerea cu 2—4, soldată nu numai cu pierderea celor trei puncte, dar și cu demisia antrenorului Rădulescu, care, la conferința de presă de după meci, printre multe altele, a spus: „Echipa s-a pregătit extraordinar de bine, dar a jucat neașteptat de slab. Sunt lucruri de neînțeles. Sunt supărat cum n-am fost niciodată în viață". Da, șocul a fost creat de înfrângere, dar trebuie să spunem că insuccesul nu se datorează neșansei, ci slabei prestații, începând cu portarul Tene și încheind cu Chiriță. De altfel, un fost excelent jucător al Rapidului, Niki Dumitriu, ne spunea după meci: „Grav e că echipa nu a jucat nimic". Acesta a fost adevărul. Iar o formație ca FC Național, stăpână pe ea, matură, echilibrată, superioară tactic, bine așezată de antrenorul Florin Halagian, n-a scăpat prilejul să obțină o victorie fără dubii.

Constantin ALEXE

După cel de-al doilea antrenament în Giulești, Liță Dumitru a instituit amenzi pentru jucătorii care fac întinderi musculare. „Deși nu e frumos să îți bârfești predecesorul, a declarat Dumitru, am găsit echipa foarte slab pregătită. De asemenea, nu este normal ca un jucător să facă întindere în plin sezon, lucru care trădează lipsa de antrenament. De aceea am instituit aceste amenzi și nu din nevoia de a face și eu ceva la Rapid. După doar două antrenamente am răgușit țipînd la noii mei elevi și nu este în regulă", a mai spus Dumitru cu o voce care necesită vreo cîteva zile de cură cu Faringosept.

Radu Oprișan ■

Dragoste nouă în Giuleşti

Radu MĂTĂSĂREANU

Luni, ora 13. La Hotelul Flora, sponsorul George Copos bate palma cu Liţă Dumitru, care devine astfel noul antrenor al Rapidului ● Ora 17. Dumitru soseşte la stadion. Unde este întâmpinat de un grup numeros de suporteri, care-i scandează îndelung numele ● Mincea pretinde că galeria a avut rolul ei în alegerea lui Liţă: „Conducerea ne-a expus propunerile. Noi am gândit astfel: Piţurcă nu era bun, pentru că e stelist, la fel Andone, dinamovist. Pe Remus Vlad îl apreciem, dar omul e moale, iar Cârstea nu a intrat în discuţie. Cum nea Liţă este de-al nostru, are sânge de rapidist, pe el l-am ales" ● Înaintea primului antrenament cu Dumitru la comandă, George Copos şi-a anunţat echipa cu privire la unele reorientări... financiare. **„Pentru a nu mai fi probleme** – s-a adresat el jucătorilor – **începând de astăzi prima de obiectiv va fi introdusă în contractele voastre. Obiectivul este clar: unul din primele trei locuri".** ● Efectivul albvişiniu la acest antrenament a fost cam subţire, lipsind Chiriţă (care a ameninţat că părăseşte Rapidul), Băban (plecat la Timişoara pentru a depune actele de cununie), Bundea (aflat la Oradea, unde azi susţine examen pentru carnetul de şofer), Târţău şi Bolohan (convocaţi la loturile naţionale). Butoiu, Vameşu şi Alin Savu au stat pe margine, fiind indisponibili. A mai lipsit, din motive neelucidate, Mironaş, despre care gurile rele zic că trage înapoi spre Bistriţa ● După runde de convorbiri separate, cu preşedintele Pădureanu şi antrenorul Dumitru, Iulian Chiriţă s-a răzgândit şi va rămâne în Giuleşti ● Se pare că fiul lui Liţă – Claudiu – va deveni rapidist, urmând să joace la tineret-rezerve. Deocamdată! ● Ion Dumitru nu va avea probleme cu Miron Cozma: **„În contract am o clauză care prevede: în cazul unei oferte de la o echipă de cupă europeană sau din Bucureşti pot «rupe» oricând colaborarea"** ● La terminarea primului antrenament, suporterii rapidişti i-au făcut o manifestare de simpatie deosebită noului antrenor. Să vedem cât îi va ţine!

Reintors in Giuleşti, Dumitru (in stinga imaginii) nu s-a sfiit să intre în joc alături de noii săi elevi, „marcîndu-l" pe Constantinovici

Foto: Nicuşor Stan

Revine Chiriţă

După discuţiile purtate luni seară cu George Copos şi cu Jean Pădureanu, Iulian Chiriţă a revenit ieri la antrenamentele Rapidului, fără a semna însă un nou contract cu clubul din Giuleşti. „Deocamdată nu vreau să mă leg de o grupare care, poate, nu mă mai vrea. Aştept să văd cum se va comporta galeria faţă de mine şi abia apoi mă voi decide", a spus el, spulberînd zvonurile că s-ar afla în tratative cu alte echipe.

La primul antrenament condus de Liţă în Grant, lui George Copos i s-a sugerat să nu mai dea atîţia bani jucătorilor!

Luni seară, la primul antrenament condus de Liţă Dumitru în Giuleşti, vezi imaginea de mai sus, au asistat aproximativ 300 de suporteri ai Rapidului, care au aplaudat frenetic orice schemă exersată sub bagheta noului tehnician. De la întrunire au lipsit motivat 9 jucători, iar Butoiu, Vameşu şi C. Zamfir, încă accidentaţi, s-au pregătit separat. Iniţial, Matei i s-a alăturat lui Chiriţă, care refuzase să participe la antrenament, numai că, după vreo 20 de minute, el şi-a făcut apariţia pe gazon. „Cine vrea la Rapid, să vină să joace, cine nu, e liber să plece!", a spus Liţă Dumitru, referindu-se la această situaţie.

MULŢUMIM, RAPIDIŞTII – „AMENDAŢI" ŞI DE GALERIE

RAPIDULE!

Încinsă, progresiv, o dată cu trecerea timpului, galeria Rapidului a izbucnit, în cele din urmă. **„Ruşine ! Ruşine să vă fie !"** şi **„Afară din Giuleşti !"** au fost sloganuri care i-au biciuit minute de-a rândul pe cei care ar fi trebuit să fie favoriţii ei... Mai apoi, băşcălia (deh, hazul de necaz...) a luat locul insultelor. **„Ole"**-uri prelungi (la două-trei pase legate ale rapidiştilor), care se sfârşeau cu huiduieli, şi **„Campionii, campionii!"** au sfâşiat aerul trist de lângă şine... Totul s-a încheiat cu părăsirea tribunei de către galerie, cu vreo 10 minute înaintea fluierului final ! Aflat în loja oficială, fostul mare jucător al „albvişiniilor", **Nichi Dumitriu**, mărturisea amar **„Nu ţin minte, în cei 30 de ani de când iubesc Rapidul, să fi văzut galeria plecând în timpul meciului..."**

Cînd l-a zărit pe George Copos, Constantin Mincea, liderul galeriei, a sărit cu gura, invitîndu-l să nu le mai dea jucătorilor atîţia bani, „că toţi umblă numai după maşini, apartamente şi telefoane celulare, dar nu joacă nimic!". Sponsorul Rapidului a părut interesat de cele auzite, acceptînd că „pînă la urmă aşa am să fac, pentru că altfel nu se mai poate".

sport XXI

Lovea Pele, lovea şi Liţă!

Răzvan Ioan BOANCHIŞ

Ion Dumitru, zis Liţă, s-a născut în comuna Roşu. Printre ţărani, printre căruţe, într-o lume patriarhală care se încăpăţâna să se schimbe şi nu reuşea. Anii '50–'60. Într-o sărăcie descurajantă, într-o perioadă tulbure, Dumitru creştea, chinuindu-se, într-un micro-univers pecetluit de tristeţe şi neajunsuri.

La 13 ani, alături de prietenul său Iordănescu, Liţă bate la poarta Regelui Fotbal. Dumitru s-a îndreptat spre Rapid. Iordănescu spre Steaua. Doi tipi ce au trăit o copilărie neagră, sub spectrul cenuşiu al foamei, dar care au avut har pentru fotbal. Iar fotbalul a făcut din ei oameni celebri.

Dumitru este cel care l-a marcat pe Pele la Guadalajara. Puţină lume ştie că prea adulatul Pele, considerat de către mulţi cel mai proeminent fotbalist al tuturor timpurilor, s-a folosit de toate tertipurile unui individ educat la şcoala favellas-ului, genul acela de cartiere periferice unde legea e impusă de cel care dă mai bine cu pumnul. Ce-a făcut Liţă? A ripostat, ce era să facă! Scuipa Pele, scuipa şi Dumitru. Lovea Pele, lovea şi Dumitru (ajutat, bineînţeles, de prietenul său, Cornel Dinu). După Guadalajara, povestea lui Dumitru a continuat la fel de furtunos. S-a transferat la Steaua. Pentru el, lovitura de la 16 metri, cu zid, căpăta nuanţă de penalty. Dumitru a supus geometria, ridiculizând-o. Nici Euclid şi nici Lobacevski, cu versiunile lor antinomice, nu ar putea descifra declanşarea resortului de unde porneau, devastator, medianele sau bisectoarele trasate de Dumitru.

Peste ani, talentul, răutatea şi frumoasa nebunie a lui Liţă Dumitru l-au dus acolo unde îi este locul. În înalta societate a unui sport căruia, acest om, ce-şi poartă inima înveşmântată în armura firelor de iarbă, i-a dedicat întreaga sa viaţă.

„Alergam de foame"

– Stăpânea cineva pasa lungă mai bine decât dumneavoastră?

– Era cineva care o stăpânea cel puţin la fel de bine, Cornel Dinu.

– Care a fost cauza plecării în Germania? De ce această veritabilă fractură?

– Totul a pornit de la divorţul de Steaua. Poli Timişoara ne-a bătut cu 2–1, în finala Cupei. Am plecat la Timişoara. Acolo am găsit un oraş pe măsura ambiţiilor mele. Un oraş occidental.

– Atunci de ce aţi fugit, când eraţi deja trecut pentru marea performanţă?

– De frică, n-am plecat prin '72–'73. Aveam grad. Jucam la o echipă departamentală. După fuga lui Marcel Răducanu mi-a venit să urlu. Am văzut că el n-a păţit nimic. Şi acum îmi vine să urlu pentru că am fost laş în tinereţe. Başca faptul că eram jucătorul miniştrilor. Cel mai mult m-a iubit generalul şi ministrul Ion Coman. N-am putut să-i răsplătesc dragostea. El, în '90, a intrat în puşcărie, eu eram încă în Germania. Drumurile vieţii sunt întortocheate şi imprevizibile. Poate voi reuşi, în cel de-al 12-lea ceas, să mă revanşez faţă de Ion Coman.

– Cum a fost reîntâlnirea cu Marcel Răducanu?

– Caldă, deşi ne despărţisem cu răceală. Datorită rupturii mele de Steaua, m-am certat cu toţi oamenii pe care-i iubeam. Ne reîntâlneam la meciurile foştelor glorii ale Campionatelor Mondiale. M-am dezbrăcat în acelaşi vestiar cu Beckenbauer, Gerd Muller, Breitner, Sepp Mayer. Ei primeau, după fiecare show fotbalistic, câte cinci mii de mărci. Marcel lua două mii cinci sute. Eu încasam câte o mie cinci sute. Dar pentru mine acei bani erau aur, îmi hrăneam familia cu ei. Occidentul e aspru.

– Până la ce vârstă aţi jucat fotbal?

– Până la 45 de ani. Mă crezi că alergam la 44–45 de ani mai tare decât în tinereţe? Alergam de foame!

– Care sunt preferaţii dumneavoastră, dintre actualii „tricolori"?

– Hagi, Răducioiu, Gică Popescu, Lupescu. Asta e ordinea şi din punct de vedere valoric, după părerea mea.

ION DUMITRU

Date personale

Născut: 02.01.1950.

Locul naşterii: comuna Roşu.

A jucat la: Confecţia, Rapid, Steaua, Poli Timişoara, CFR Timişoara, UMT.

Performanţe: Cel mai bun fotbalist al anului 1973 ■ 57 de selecţii în naţională ■ A evoluat la CM din Mexic ■ O Cupă a României cu Rapid (1971–72), două Cupe cu Steaua (1975–76, 1977–78), de două ori campion al României cu Steaua (1975–76, 1978–79).

Formaţii antrenate: Poli Timişoara, CFR Timişoara, UMT, câteva echipe de ligă inferioară în Germania, F.C. Naţional, Jiul.

Rezultate și marcatori D.N. 3

VINERI

F.C. NAȚIONAL	– F.C. FARUL	1–3	(0–0)
R. Niculescu (67)	*Axinciuc (49), G. Toma (62), B. Oprea (75)*		
C.F. CHINDIA	– RAPID	1–0	(0–0)
Bîrdeș (61)			
„POLI" TIMIȘOARA	– GLORIA BISTRIȚA	5–2	(1–0)
Rotariu (30 și 63), Gușatu (54), Săvoiu (66 și 74)	*R. Sabo (48), D. Matei (76)*		

SÂMBĂTĂ

F.C. ARGEȘ	– JIUL	3–0	(0–0)
Ghergu (48), Timiș (57), Drăguș (89)			
UNIV. CRAIOVA	– PETROLUL	1–1	(0–1)
G. Popescu (57)	*Baștină (36)*		
„U" CLUJ	– F.C. BRAȘOV	3–2	(1–1)
Falub (28), Dican (69 – penalty), Brătianu (90)	*Cheregi (40 – penalty), M. Popa (58)*		
CEAHLĂUL	– OȚELUL GALAȚI	0–2	(0–1)
	V. Ion (23), State (78)		
STEAUA	– A.S. BACĂU	1–5	(0–2)
Ciocoiu (86)	*Jercălău (27 și 67 ambele din penalty), Fl. Pavel (38), Scânteie (72 și 84)*		

DUMINICĂ

DINAMO	– SPORTUL STUD.	2–1	(0–1)
Mihalcea (62), Dănciulescu (90)	*B. Andone (3)*		

Clasament

1. DINAMO	3	3	0	0	6–1	9
2. A.S Bacău	3	2	0	1	6–2	6
3.–5. F.C. Național	3	2	0	1	6–5	6
Jiul Petroșani	3	2	0	1	5–4	6
C.F. Chindia	3	2	0	1	2–1	6
6. F.C. Argeș Dacia	3	1	2	0	4–1	5
7. Farul Constanța	3	1	2	0	3–1	5
8. „U" Cluj	3	1	2	0	5–4	5
9. Univ. Craiova	3	1	1	1	6–2	4
10. „Poli" Timișoara	3	1	1	1	6–5	4
11. Oțelul Galați	3	1	0	2	3–3	3
12. Ceahlăul	3	1	0	2	1–3	3
13.–14. F.C. Brașov	3	1	0	2	5–9	3
Steaua	3	1	0	2	3–7	3
15. Gloria Bistrița	3	1	0	2	3–8	3
16. Petrolul Ploiești	3	0	2	1	1–2	2
17. Rapid	3	0	1	2	4–7	1
18. Sportul Studențesc	3	0	1	2	3–7	1

TÎRGOVIȘTE

Elicopterele n-aduc fericirea

Obișnuiți cu elicopterele, tîrgoviștenii, jucători și spectatori deopotrivă, n-au fost prea impresionați de zumzetul gîngăniei metalice, care pe la jumătatea reprizei secunde survola bătrînul stadion în așteptarea patronului Anei Electronic, George Copos. E drept, pe teren Constantinovici și Cezar Zamfir expediau torpile în transversala porții lui Jipa, numai că Gîlmencea și compania nu s-au pierdut cu firea nici un moment. Ba, cu ultimele picături de energie, Birdeș și Aliuță i-au pus la treabă pe Mironaș și Adrian Matei, care numai să se apere nu aveau chef atunci cînd timpul curgea ireversibil către minutul 90. Început prudent de ambele părți, meciul n-a dat în clocot decît după pauză. Silviu Dumitrescu l-a împins în față pe Birdeș, iar pe Bogoi l-a folosit „volante" dreapta. Aliuță, zis în Chindie și Djorkaeff, a îndeplinit partitura de „regista". În spate Gîlmencea și Țermure se completau așa cum o pot face numai niște oameni care joacă împreună de cînd erau copii. Dincolo, rapidiștii au început temporizînd. „Le-am zis că trebuie să construim pe posesie superioară a balonului, nu să plimbăm mingea de-a latul terenului", spunea Liță Dumitru la conferința de presă. Probabil că dacă toți ar fi jucat ca Cezar Zamfir sau Bolohan, Liță Dumitru ducea în Grant măcar un punct.

Golul cu capul al lui Birdeș (61, centrare de pe dreapta unde demarase Bogoi) a speculat vulnerabilitatea flancului apărat de Vameșu, care la faza cu pricina a și pierdut „obiectul" undeva în tușă. Reacția rapidistă, promptă, nu s-a materializat pe tabelă și datorită ghinionului, și datorită melancoliei obîrșiei tîrgoviștene a lui Chiriță (76) care a reușit să rateze inclusiv de la 5—6 metri distanță de poarta unde Jipa înghețase ca și întreaga asistență. Fluierul final nu s-a mai auzit din cauza vacarmului. De doi ani, Tîrgoviștea n-a pierdut nici un punct pe teren propriu!

Cristian Geambașu

CHINDIA 1 (0) ●●● RAPID 0

(roșu complet)		(alb complet)	
Spectatori: 15.000			
Birdeș (61)			
22. JIPA	6,5	12. TENE	6
2. REGHEKAMPF	6,5	2. STANCIU	5,5
3. GÎLMENCEA	7	(64 Șumudică 4,5)	
4. MIELUȘICĂ	6,5	3. VAMEȘU	5,5
5. ȚERMURE	7	4. AD. MATEI	7
6. BĂLĂȘA	6,5	5. CONSTANTINOVICI	6,5
7. BOGOI	6,5	6. MIRONAȘ	6
(77 Becheanu)		7. BUTOIU	4,5
8. ALIUȚĂ	7	(63 Bundea 4,5)	
(81 Luca)		8. C. ZAMFIR	7
9. BÎRDEȘ — cpt.	7,5	9. ȚÎRȚĂU	4,5
10. B. LIȚĂ	7	10. I. CHIRIȚĂ — cpt.	5
11. DUMITRAȘCU	6,5	11. BOLOHAN	7,5
(63 Ristea 6,5)			
Antr. *S. Dumitrescu*	7	Antr. *I. Dumitru*	6,5
22—2, 3, 5, 4—8, 6, 10, 11—7, 9.		12—2, 4, 5, 6, 3—11, 7, 8—9, 10.	

A arbitrat: *Gh. Constantin* (Rm. Vîlcea) 7; asistenți: *N. Grigorescu* (Timișoara) 7 și *M. Deaconu* (Ploiești) 7. Rezervă: *I. Biro* (Mediaș).

Avertismente: Bogoi, Reghekampf, Țermure — Constantinovici, Bundea.

Rezerve: Igescu, Cl. Moldovan — Blid, Chebac Dulca.

ÎNTRE PATRONI

Patronul Chindiei, **Gheorghe Chivu**, și cel al Rapidului, **George Copos**, au stat unul lîngă altul, în tribuna oficială. Ambii au suferit în timpul jocului, trădîndu-și arderea pentru fotbal. Indiferent de momentele de joc, de tensiunea partidei, de ratările propriilor atacanți, de acuzele tribunei față de o decizie sau alta a arbitrilor, amîndoi s-au comportat ca niște adevărați gentlemani. Și ca niște cunoscători ai jocului. Cum una din echipe a cîștigat (CF Chindia), iar cealaltă a pierdut (Rapid), doar unul a avut parte de bucurie: Gheorghe Chivu. În vreme ce George Copos a plecat îngîndurat. Asta nu i-a împiedicat pe cei doi mari sponsori să se îmbrățișeze după joc și să-și ureze reciproc succes.

Pus pe lista de transferări de către Mircea Rădulescu în prima zi a pregătirilor din această vară, Dorel Mutică a încercat să se transfere la U.T.A. sau F.C. Argeș, numai că prețul lui, deși fixat de conducerea Rapidului la grilă, i-a îndepărtat pe toți cei interesați de o asemenea operație.

După plecarea lui Mircea Rădulescu din Giulești, Mutică și-a manifestat dorința de a reveni, intrînd în discuții cu Liță Dumitru. Cum acesta și-a dat acordul, ex-arădeanul este așteptat astăzi sub Podul Grant, pentru a începe antrenamentele, urmînd ca el să se alăture echipei la întoarcerea acesteia de la Sofia.

Nu contează cine ratează, contează cine marchează!

Ioan CHILOM

Târgoviștenii au avut mari emoții pentru acest joc. Venea Rapidul, adică o echipă cu pretenții, care, în plus, se afla și pe schimbare de macaz, după demisia lui Rădulescu și receferizarea lui Liță Dumitru, așa că Silviu Dumitrescu și ai lui se puteau aștepta la ce era mai rău. Surpriza a venit tocmai de la cine nu te așteptai, adică de la Rapid, un Rapid incapabil să profite de avantajul psihologic și să forțeze, preț de vreo 60 de minute, buturile lui Jipa. În primele minute au sărit ceva scântei, 5 faulturi în 4 minute, avantaj Chindia, dar nu din cale afară, însă fazele de poartă au lipsit. Abia în min.19, Bîrdeș avea să profite prima oară de indeciziile lui Vameșu (neintrat în formă după accidentare), depășindu-l lejer și centrând în careu, de unde Liță a șutat (cca 8 m) pe centrul porții și Tene a blocat. Se joacă alert, meciul place, se vede dorință de victorie, dar realizările în zona porților sunt puține. Totuși, finalul primei reprize ridică din nou tribunele în picioare, șutul lui Bălașa (min.44) fiind deviat greu de Tene în corner, lovitura de colț o execută Dumitrașcu și Gâlmencea, venit în careu, reia cu capul razant cu bara!

Repriza secundă nu aduce o schimbare de scenariu. Rapid stăpânește mijlocul terenului, chiar încearcă să împingă jocul spre „16-le" târgoviștean, dar mingile se pierd cu prea mare ușurință, în special la Târțău. Explozia o produce minutul 61. Atunci, **Vameșu pierde copilărește o minge, la centru, între Regenkampf și Bogoi, ultimul se lansează pe dreapta, centrează ca la carte și Bîrdeș reia cu capul, de la 8 m, în gol.** 1-0 și stadionul este un vulcan. Abia acum Liță își împinge echipa în ofensivă, el scoate și un fundaș introducându-l pe Șumudică, Rapidul trece la cârma jocului și începe... caruselul ratărilor. În min.63, C.Zamfir expediază un șut din întoarcere, de la 25 m, mingea lovește bara, deviază în spatele lui Jipa și acesta, cu un gest reflex trimite în corner. În min.68, Chiriță își începe seria ratărilor trimițând cu capul, din poziție bună, peste bară. 5 minute mai târziu, Constantinovici șutează senzațional de la 20 m, Jipa e bătut, dar balonul zguduie transversala. În min.77, Șumudică centrează perfect, dar Chiriță reia cu latul, de la 4 m, peste bară! În fine, în min.81, „bomba" lui Mironaș este respinsă cu dificultate de Jipa. Meciul se încheie, publicul e în delir, gazdele își salută patronul, în vreme ce rapidiștii părăsesc, cu capul plecat, terenul noii înfrângeri.

Bîrdeș, căpitanul târgoviștenilor, a fost „sufletul" echipei sale în partida cu Rapid, dar și omul care a semnat victoria. Doar în această imagine, el s-a aflat la ... toartă cu adversalul direct, Vameșu, în rest atacantul gazdelor depășindu-l net pe fundașul rapidist

Foto: Răzvan PĂSĂRICĂ

Silviu Dumitrescu: *„CF Chindia a obținut astăzi prima victorie asupra Rapidului și rămâne, în continuare, invincibilă pe teren propriu, de două campionate, perioadă în care nu a cedat nici măcar un punct acasă. Consider că am câștigat tactic acest joc, în care am gândit partida în funcție de calitățile noastre. Noi am dat un gol, ei au ratat. Iar fotbalul se joacă pe goluri".*

Ion Dumitru: *„Nu consider meritată victoria gazdelor. Asta nu înseamnă că nu apreciez felul în care au jucat. Dar noi am avut ocazii uriașe și două bare. Am evoluat prea reținut până la gol, apoi am ieșit la atac, însă s-a ratat exasperant. Când jucătorii Rapidului vor înțelege că trebuie să se pregătească mai mult vor juca așa cum dorim cu toții. Oricum, încă n-am avut timpul să cunosc bine echipa, sper ca la Sofia să ne prezentăm mai bine".*

C.F. Chindia – Rapid 0-0

Teren: Petrolul.

CF CHINDIA: Grigore – Chiru, Voicu, Cernat, Sillo, Savu – Pătru (65 Nicolae) Baicu (87 Dumitrescu), Andreșel – Rădoi, Caibăr (73 Chiriță). Antrenor: **Dumitru Gheorghe.**

RAPID: V. Nicolae – Marinescu, Rusu, Costache, Tănase – M. Nicolae, S. Moga (87 Dragomir), Stan, Stoica (46 Pristolian) – Căldăraru, Bugeanu. Antrenor: **M. Pigulea.**

(0-0). Joc deosebit de disputat, în ciuda scorului alb. Gazdele, o echipă bine pregătită, alcătuită din jucători fără „nume", dar talentați și dornici de afirmare, au dominat în permanență, creându-și numeroase ocazii ● Jucătorii târgovișteni n-au marcat însă, datorită, pe de o parte, precipitării la finalizare, iar pe de altă parte, formei de excepție a portarului bucureștean **V.Nicolae**, care a salvat nu mai puțin de șapte situații de gol ale atacanților Chindiei scăpați singuri pe contraatac. S-au remarcat Voicu, Rădoi, Savu de la gazde. V.Nicolae, Rusu, Moga de la Rapid. (I.CH.) ■

★★★

C.F. CHINDIA	1	RAPID	0

Marcatori: 1-0 BÎRDEȘ (61)

1 Jipa	7	12 Tene	6,5
2 Regenkampf	6	2 Stanciu	6
3 Gâlmencea	6,5	(16 Șumudică/65	5,5)
4 Mielușică	6	3 Vameșu	4
5 Țermure	7	4 Ad. Matei	6
6 Bălașa	6	5 Constantinovici	7
7 Bogoi	6,5	6 Mironaș	6,5
(16 Becheanu/77)		7 Butoiu	5
8 Aliuță	7	(17 Bundea/63	6)
(15 Luca/82)		8 C.Zamfir	7
9 Bîrdeș – cpt.	7,5	9 Tîrțău	5
10 B. Liță	6,5	10 Chiriță	5
11 Dumitrașcu	7	11 Bolohan	7,5
(16 Ristea/69)	6		
Antrenor: Silviu DUMITRESCU		**Antrenor:** Ion DUMITRU	

Așezare tactică

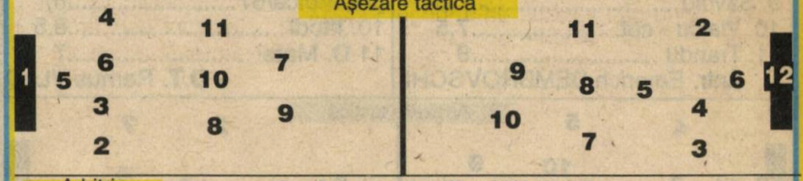

Arbitri Gh.Constantin (Rm.Vâlcea) 7
N.Grigorescu (Timișoara) 7 M.Deaconu (Ploiești) 7

Igescu – Cl. Moldovan **Rezerve neutilizate** Blid – Dulca, Chebac

Cifre **Șuturi la poartă:** 8-14; **Pe poartă:** 3-5; **Cornere:** 1-7

Penalități **C.G.:** Constantinovici (21), Bogoi (26), Regenkampf (47), Țermure (68), Bundea (79).

Ambient ■ **Stadion:** MUNICIPAL ■ **Timp:** frumos ■ **Spectatori:** 15.000. ■ **Teren:** ușor moale

În jocul de la Târgoviște, Iulian Chiriță a fost omul cu ratările. În imagine, mingea trimisă de el, cu capul, din careu, va trece peste bară.

INTERVIUL ZILEI

GEORGE COPOS:

„De duminică, Lucescu vine total lângă echipă”

Întrucât despre Rapid – Lucescu – Lupu au apărut în ultima vreme o serie de zvonuri ce se băteau cap în cap, l-am solicitat pe George Copos, pentru a afla, vorba aceea, de la sursă, care este adevărul de ultimă oră lângă Podul Grant.

– Într-adevăr, şi eu am fost supărat de o serie de afirmaţii inexacte, apărute, din păcate, în ziare care se doresc prestigioase. Că Lupu va primi 1400 de dolari pe meci, că îi mai dau nu ştiu câte mii de dolari dacă slăbeşte urgent, că...

● Şi care e adevărul?

(Cont

– Lupu va primi în cazul meciurilor victorioase la fel cât oricare alt titular, nimic mai mult. Iar dacă va ajunge la 85 de kilograme, de la peste 90 cât are în prezent, i-am promis o primă de 10 milioane lei. Asta-i tot.

● Ei, şi de ce-i atât de mare necazul dacă realitatea arată niţel altfel decât cele scrise ici-colo?

– Este, fiindcă poate produce discuţii între jucători, ceea ce nimeni nu doreşte nicicând, cu atât mai puţin înainte de startul unui campionat.

● Altceva? Lucescu, de pildă... Ni s-a părut nouă, sau mai mult stă pe la Reggiana decât pe la Rapid?

– Sâmbătă, Lucescu va urmări meciul nostru de la Viena. Va fi ultima oară când nu se va afla pe banca tehnică, ci în tribună. După care, de duminică, va însoţi echipa la mare, pentru o refacere de câteva zile. Iar apoi, se va îndrepta cu băieţii spre Câmpulung Moldovenesc, loc foarte drag lui Lucescu, şi pe care îl consideră ideal pentru asigurarea pregătirii fizice.

● Vreo achiziţie nouă, vreun nume de rezonanţă sau de perspectivă?

– Încă nu e timpul pierdut. Dar de acum vom merge în principal pe stabilizare, pe omogenizarea lotului de care dispunem. În rest, vă propun să reluăm discuţia după... Chindia.

Sorin Satmari ■

Pentru Răducioiu, Rapid ar fi ultima soluţie

● El speră să rămână în Primera Division

Posibilitatea ca **Florin Răducioiu** să evolueze din toamnă la Rapid este minimă. Şi nu este vorba de bani, ci mai degrabă de doleanţa internaţionalului nostru, care a declarat unui redactor al ziarului spaniol „Marca” că varianta unui transfer la **Rapid Bucureşti** nu este, cel puţin deocamdată, de actualitate. **„Doresc să joc în continuare în Spania, la oricare echipă din Primera Division, totul legându-se, însă, de faptul că trebuie să fiu titular şi asta ca să nu se mai spună vreodată că Răducioiu stă pe bani mulţi şi nu face nimic”**, a mai afirmat „Maurul”. Tot el a mai adăugat că Rapid ar putea fi o soluţie de compromis, singurul lucru care l-ar determina să vină în **Giuleşti** fiind antrenorul **Mircea Lucescu**, cel care l-a propulsat în arena internaţională a marilor valori.

Bogdan Păpădie ■

gte prin ţară

CONSTANTINOVICI şi-a pus până la urmă semnătura pe contractul cu **Heerenveen**, devenind „olandez” pentru trei ani. Numărul **„lalelelor” (dolari)** culese se cifrează în jurul a **200.000. (Viorel Negru)**

”Il Luce” nu mai vine în ţară până săptămâna viitoare

Lucescu nu se opune plecării lui Constantinovici

Probleme stringente îl reţin pe Mircea Lucescu în Italia până luneа viitoare. Desi ar fi dorit să mai stea în preajma viitoarei sale, echipe, Rapid Bucuresti, Lucescu îi va întâlni pe alb-visinii de-abia vineri sau sâmbătă, la Viena. Giulestenii dispută, după cum se stie, în Austria, cel de-a treilea meci al lor în întertoto. Contactat telefonic Lucescu ne-a declarat: „Îmi pare rău, dar nu pot să vin în tară săptămâna aceasta. Mai am încă probleme în Italia, asa că următorul contact direct cu echipa se va produce vineri sau sâmbătă, la Viena. Referitor la plecarea lui Constnatinovici, vă pot spune că eu nu mă opun producerii ei. E normal ca un fotbalist de 29 de ani, care si-a făcut datoria fată de echipă, să fie, la rându-i înteles. Problema e să-i găsim înlocuitor. Cât despre venirea lui Mircea Rednic, eu consider că ea este foarte utilă. Utilă ca întoarcerea în tară a oricărui fotbalist român care a acumulat o experientă internatională în străinătate.”

Ovidiu Drăgan

În top 100 pe ultimul an

F.C. Naţional, înaintea lui AC Milan. Steaua, în faţa lui Bayern München...

În topul primelor 100 de cluburi din lume, întocmit de Federaţia Internaţională de Statistică (IFFHS) pe perioada ultimei ediţii de campionat (1 iulie 1996-30 iulie 1997), Juventus Torino ocupă locul 1, cu 376,5 puncte. Podiumul este completat de FC Barcelona - 322 p şi Inter Milano - 305 p. De altfel, echipele italiene domină acest clasament, în care sunt prezente 74 de cluburi europene, 25 din America de Sud şi unul singur din Africa, Etoille Sportive du Sahel din Tunisia, locul 79, cu 126 p, la egalitate cu echipa columbiană Los Millonarios Bogota. Din Europa, italienii se prezintă cu 10 formaţii, Spania şi Germania câte 7, Franţa 5, Anglia 5, Portugalia şi Rusia câte 4. **ROMÂNIA are două echipe: pe FC NAŢIONAL, locul 52, cu 148 p şi pe STEAUA locul 62, cu 138 p. Abia pe locul 128 se află RAPID cu 59 p. Interesant este că în urma lui FC Naţional se găsesc nume cunoscute, precum Dinamo Moscova, Boavista Porto şi, mai ales, AC MILAN (locul 58, cu 141,5 p). În urma Stelei se află Fenerbahce, Grasshopper, Sporting Lisabona, Bayern München şi AS Roma!**

Hai Rapidul!

Cronica de suflet

Dan Claudiu TĂNĂSESCU

Iată că echipa generosului Copos, vitregită de vacanţă, a luat-o bine în vara asta, învingând în două partide din Cupa UEFA – Intertoto şi, astfel, cătărându-se pe primul loc al grupei, înaintea Lyonului şi Austriei Viena.

Jocul de sâmbătă, de pe stadionul lui Gino Iorgulescu, a fost destul de frumos, cu faze iuţi şi două goluri picate exact atunci când trebuie. La succesul echipei din Grant a luat parte şi mulţimea de spectatori, care au umplut tribunele de sub platani. Ne-a plăcut la nebunie golul lui Bundea, care, după ce a driblat şi portarul, a înscris, spre disperarea adversarilor surprinşi de faza rapidă. Era doar minutul unu al întâlnirii, motiv pentru care ceferiştii au băgat mai puţini cărbuni, lăsându-i pe slovacii din Zilina să dea mai mult la foale, chestie nu prea plăcută în vreo două rânduri, când era gata-gata să se producă o deraiere. Dar, cu timpul, lucrurile s-au aranjat şi Rapidueţul a mai înscris o dată, motiv de linişte „la ambasadă”! Este necesar să scoatem în evidenţă evoluţia portarului Loboncz, care a păzit poarta cu strălucire, mai cu seamă în prima parte a întâlnirii.

Aşadar, bucurie mare printre rapidişti – cu mic, cu mare –, pupături în tribună şi speranţe-n viitor! Cum echipa giuleşteană ocupă primul loc, nădăjduim să reuşim o calificare, chit că în grupă se află formaţii cu renume. Cei de sub Pod ar merita asta, dacă ţinem socoteala că sponsorul principal a făcut şi face eforturi enorme pentru a pune pe picioare cea mai iubită echipă din Capitală. De altfel, venirea lui Mircea Lucescu pe banca mecanicului-şef va însemna un lucru deosebit. Îi urăm „brescianului” cale liberă!

Cât despre rezultatele Gloriei Bistriţa, în aceeaşi Cupă, nu putem spune că dăm cu căciula-n câini, întrucât drăguţii de plutaşi au cam fost, până acum ... ciuca bătăilor. Ei, nu se poate să câştigi chiar pe toate... fronturile!

Dreher vrea giuleşteni

Ieri, au sosit la tratative reprezentanţii clubului ungar BVSC Dreher, dornici de a rezolva transferul rapidistului **Georgică Vameşu**. Pe lângă problema acestuia, ei au mai pus-o pe tapet şi pe aceea a altui giuleştean, **Gică Butoiu**. Din surse credibile, am aflat că Rapid ar cere pentru Vameşu cam 50–60.000 dolari, iar pentru Butoiu în jur de 100.000 dolari.

După această mare vânzoleală (35 de jucători folosiți într-un campionat , record greu de egalat pentru o echipă „normală" , 4 antrenori și 2 președinți) , era normal ca totul să se dovedească a fi, doar o furtună într-un pahar cu apă (locul 8 cu doar 13 victorii) . O palidă consolare a fost participarea în Cupa UEFA , în care au fost înregistrate 3 victorii : două cu Lokomotiv Sofia și una cu cu formația Karlsruhe (celebră fiind realizarea instalației de „nocturnă", pe platforme, care au plecat apoi la Bistrița).

Totul a pornit ,cred eu , dela părerea greșită că , un elev mediocru ,din primele clase ,poate fi meditat, cu succes , de un profesor universitar, Jean Pădureanu . „Elevul" , bănuiți cine era !

Se va încerca acum varianta cu Mircea Lucescu . Eu am crezut (cu unele rețineri ,subiective",inerente) în reușita ei ,fapt confirmat de schimbarea ... atitudinii mele față de vizionarea meciurilor .

Până atunci , mă văd obligat să introduc un interviu cu Rică Răducanu , care , după 30 de ani (!) , „reia", ca nuca-n perete, varianta unei înțelegeri cu Steaua : „luați voi Cupa , luăm noi Campionatul"... susținută de mine , în presă , pentru „întâmplările" din anul 1967 !

Rapid, cu forţe sporite

Recent, a luat fiinţă Fundaţia PRO RAPID, menită să sprijine activitatea de performanţă a UFC Rapid. Constituirea a beneficiat de suportul a 30 de persoane juridice (SNCFR, grupul de firme ANA, Romtrans, Rotema S.A. etc) şi fizice (G. Copos, M. Lucescu, C. Gorcea, D. Drăgan, V. Cauc, I. Tudose, V. Dragomir etc), fiind stabilit şi un Consiliu de conducere, format din 7 persoane. Preşedinte este George Copos, iar vicepreşedinţi sunt M. Lucescu şi N. Cristea. Ceilalţi „şefi" se numesc E. Bâr, I. Moraru, V. Leancu şi N. Constantinescu. Director executiv a fost desemnat I. Tudose, iar de problemele economice se va ocupa V. Cauc.

Prima şi cea mai importantă decizie a nou createi fundaţii a fost cea legată de modernizarea bazei sportive Tehnometal (aparţinând de ROTEMA S.A.), care va fi adusă la un nivel occidental.

Meciurile pe care Rapid le va disputa în Capitală, în Cupa Intertoto, vor avea loc pe stadionul din Cotroceni al clubului FC National. Ieri presedintele "bancarilor" se afla în Giulesti pentru a negocia partea materială a afacerii. După spusele atât de discretului presedinte rapidist Grigore Sichitiu, clubul din Grant va plăti echipei BNR "o mare sumă de bani". *(O.D.)*

Rapid va juca pe stadionul lui FC Naţional

● George Copos a pus un pariu cu el însuşi: stadionul de sub Grant va fi până-n toamnă la standarde internaţionale ● Mircea Lucescu propune instalaţie de nocturnă, scaune individuale şi un gazon ca pe Delle Alpi ● Fostul antrenor al Bresciei şi Reggianei se gândeşte deja la viitoarele achiziţii ale Rapidului ● El caută asiduu un „creier" pentru echipă ● Dănuţ Lupu va fi doar motorul „squadrei" de sub Grant ● Nu este exclus să revină-n Giuleşti şi un alt nume mare ● Nici Sabău şi nici Mateuţ nu sunt vizaţi de selecţioner ● Şi numele antrenorului principal va fi o surpriză ● Sursele noastre ne informează că George Copos este pregătit să suporte financiar pretenţiile Reggianei pentru ultimul an de contract al lui Lucescu cu Reggiana ● UFC Rapid urmăreşte să-şi formeze două echipe-satelit ● Ele ar putea fi ROCAR şi Corvinul ● Pentru una dintre ele, antrenor principal ar putea deveni Ionuţ Chirilă, fostul secund al lui FC Dinamo ● Ca stadion de antrenament pentru Rapid a fost ales „Tehnometalul", care ar putea ajunge, în scurtă vreme, un fel de „Milanello"

Bulangii ăştia de la Steaua puteau să ne lase şi nouă măcar Cupa

Ştiam eu, tătico', de ce mi se bătea ochiul drept de la un timp şi nu mă mai mânca palma stângă. Era clar că nu-s pe zodie de încasări, cel mult de plăti. Că d-aia nu m-am mai dus nici să joc fotbal-tenis la Johnny Săndulescu, fiindcă atunci când încep, belelele, se ţin lanţ: îţi cade şi pâinea cu untu-n jos, îţi scoate şi soba fum, te strâng şi pantofii, te doare şi măseaua, îţi vine şi soacra-n vizită... Iar dacă mă ia pe mine cu ghinion în serie, se molipseşte şi fii-miu, Cătălin, cu Naţionalul lui, că de ei era vorba în fond.

Acuma, pe bune şi ăştia de la Steaua au fost bulangii! Auzi, tu, să nu cadă ei la pace, luaţi voi cupa, luăm noi campionatul, după care mergem la o bere-n Herăstrău! Pe vremea mea nu s-ar fi putut întâmpla una ca asta. Cum adică, nu ajungea Nicky Dumitriu la o înţelegere cu frati-su?! Ba o puneam şi de-un 5-4 de vuiau tribunele şi ziarele...

Ehe, ce timpuri!... Parcă ieri m-a cumpărat Baia Mare la cântar, cu zece mii de lei kilogramul. Că aşa le-am cerut eu, fiindcă băteam pe la sută... Da' uite că ne-a ajuns urâta pe toţi: ei se chinuie pe la gleznele diviziei secunde, eu stau acasă şi văd la nesfârşit seriale, iar la Steaua se ceartă Ţiţi cu Puşcaş!

Iar acum urmează „albumul" 1997/1988 !

LA PRIMUL ANTRENAMENT ÎN GIULEŞTI LUPU SUBIECT DE BĂŞCĂLIE

Cu siguranţă, Dănuţ Lupu este unul dintre cei mai controversaţi fotbalişti români din ultimul timp. Tras pe linie moartă de Dinamo, „marele blond" este acum cu un picior în ograda Rapidului. În acest sens „vicele" clubului din „Ştefan cel Mare", Petre Buduru ne-a declarat: „Giuleştenii au acordul verbal din partea noastră în privinţa lui Lupu, rămânând să ne înţelegem în zilele următoare asupra sumei de transfer. Oricum cei care îl vor pune din nou în circuit pe Dănuţ vor fi cei de la Rapid, şi nu noi". Buduru a mai spus că Lupu va fi co-proprietatea cluburilor Dinamo şi Rapid. Conducerea Rapidului doreşte ca până la meciul din Intertoto cu polonezii de la Odra (21 iunie), Lupu să îmbrace deja tricoul alb-vişiniu. Numai să-l încapă.. (M.T.)

LUNI-SEARĂ, LA ORA 18, fotbaliştii de la Rapid au avut un antrenament lejer, la care a participat şi Dănuţ Lupu. La miuţă, el l-a avut drept adversar pe finul său, Marius Bratu. În poarta cealaltă s-a aflat Vasile Nicolae (portarul de la tineret-rezerve), deoarece Tene a jucat „cot la cot" cu jucătorii de câmp ● Au lipsit de la antrenament Pancu şi Butoiu ● **„Iată-l şi pe Patrafir"**, au exclamat coechipierii lui N. Mohora, Când acesta şi-a făcut apariţia puţin mai târziu. Neintrând în focul antrenamentului, el a făcut glume pe seama „kilogramelor" lui Lupu ● De glume s-a ţinut şi D. Drăgan, care zărind la marginea terenului pe cuplul de la Rocar, Gh. Constantin – I. Balaur, i-a spus lui Constantinovici: **„Vezi că au venit să te ia la Rocar!"**. Replica acestuia a venit la moment: **„Oricum acolo câştig mai bine decât la Rapid"** ● La finele antrenamentului, jucătorii „alb-vişiniei" au fost vizitaţi la cabine de preşedintele Grigore Sichitiu. **(F.M.)**

La Rapid, poate la sfârşitul lui iunie...

Mult vehiculata venire a antrenorului **Mircea Lucescu** la Rapid se amână până la sfârşitul lunii iunie. Motivul ? Contractul lui Mircea Lucescu cu Reggiana expiră în vara lui '98. Până atunci, conducerea clubului italian îl are la dispoziţie pe reputatul tehnician român. Dacă părţile vor cădea de acord, la sfârşitul acestei luni, contractul poate fi reziliat. Totul depinde de partea italiană. Un singur lucru este cert. Mircea Lucescu i-a promis lui George Copos că, dacă reuşeşte să revină în ţară, fără să mai aibă pobleme cu Reggiana, va prelua conducerea tehnică a giuleştenilor, cum am dedus şi din declaraţia făcută de Răzvan, băiatul său, marţi seara, la televiziune.

Tene în discuţii cu Vanspor

Portarul Rapidului, Florin Tene, este în tratative avansate cu formaţia turcă de primă ligă, Vanspor. În cursul după-amiezii de ieri conducerea giuleştenilor urma să poarte o nouă rundă de discutii cu turcii. Negocierile depind şi de stadiul tratativelor Rapidului cu Steaua, pentru aducerea lui Stelea în Giuleşti. *(O.D.)*

■ **PE BOGDAN ANDONE, TOT LA SPORTUL ÎL TRAGE AŢA.** Alături de formaţia de tineret a Sportului, s-a antrenat miercuri şi... **Bogdan Andone**. Având zi liberă şi cum prietenii lui din Giuleşti erau plecaţi, Bogdan s-a gândit să-şi viziteze foştii colegi. În privinţa problemelor iscate de neplata celei de-a doua tranşe din transferul său, nici jucătorul nu ştia ce să creadă. Din acest motiv el are de gând să-l „calce" pe impresarul Ioan Becali, pentru a-şi clarifica situaţia şi, poate, o viitoare destinaţie.

Provizoratul din Giuleşti se mai prelungeşte câteva zile

Copos se zbate să-l aducă pe Lucescu la Rapid săptămâna viitoare

Sosit miercuri în tară, Lucescu a dat de înţeles că în cel mai scurt timp posibil va prelua Rapidul. Întâmpinat la aeroport de Copos si Nicusor Năstase (patronul de la "Vox Maris") antrenorul român a discutat cu principalul sponsor al Rapidului până târziu în noapte. Deşi toate indiciile conduc spre o singură concluzie - "ungerea" ca antrenor în Giuleşti a lui Mircea Lucescu - declaraţiile ambelor părţi sunt extrem de retinute. George Copos ne-a spus ieri, telefonic: **"Război mare cu Lucescu. E un mare antrenor dar şi un tip foarte dificil. Mizez foarte mult pe respectarea înţelegerii pe care am avut-o împreună. Cine a bătut palma cu mine, a făcut un gest care contează mai mult decât un contract semnat."**

Copos a făcut, totuşi, o declaratie bizară, care dă în vileag stadiul foarte avansat al negocierilor lui cu Lucescu. Patronul grupului de firme "ANA" spune că "a semnat un gentleman agreement" cu Lucescu. Or, toată lumea ştie că "gentleman agreemnet" înseamnă doar o înţelegere verbală, o strângere de mână care consfinteste, "de la obraz", mai pe româneşte, o înţelegere fermă. Cum Nicusor Năstase i -a luat stiloul lui Lucescu, declarându-l "obiect istoric", după semnarea unui precontract între "Il Luce" si Copos, e clar că faza înţelegerii doar verbale între cele două părţi e doar o poveste pentru bebelusi. Lucescu e obligat la tăcere de rigoarea cu care italienii Reggianei sunt învătati să actioneze atunci când dau o căruţă de bani unui om care vede echipa, dacă are chef, doar la televizor. Copos e prudent pentru că echipa care să i-l "sufle" pe Lucescu poate să vină din orice campionat al Europei. Până una-alta la Rapid provizoratul se prelungeşte si asta numai în folosul echipei nu poate fi.

Ovidiu Drăgan

Speculatiile despre venirea lui Lucescu la Rapid par fără sfârsit. Sosit ieri seară în Bucuresti, cu o cursă TAROM de la Verona, Lucescu se va întâlni astăzi cu patronul George Copos. Venirea "italianului", sau a oricărui alt antrenor, este absolut necesară în acest moment, mai ales că pentru Rapid se apropie meciurile din Cupa Intertoto. Lista de transferări asteaptă verdictul antrenorului, dar acest post-cheie are încă "stăpânul" în ceată. George Copos si Mircea Lucescu se înteleg perfect doar într-o singură privintă: atunci când spun că discutiile dintre ei durează de mai bine de doi ani. Relatiile dintre Lucescu si Reggiana sunt în acest moment de asa natură încât românul isi poate permite linistit, pe banii clubului italian, după propriile-i declaratii, "să se plimbe linistit în toată lumea timp de un de zile." Lucescu nu isi poate permite însă un an de inactivitate fotbalistică, si pare atras de varianta revenirii în tară. El ne-a declarat: "Sunt sapte de ani de când mă aflu departe de casă. Poate că a venit timpul să mă întorc în România."

Adus în Giulesti la sfaturile si insistentele lui Lucescu, Dănut Lupu este, sub Podul Grant, garantia că străluciul antrenor poate poposi, în curând, la conducerea tehnică a Rapidului.

Mircea Lucescu deja se interesează de toate problemele Rapidului

Rapid îl aşteaptă astăzi pe Mircea Lucescu

„Il Luce" a promis că va aduce lumina-n Giuleşti

Grigore SICHITIU: "Venirea ar însemna renaşterea RAPIDULUI"

Campionatul se încheie astăzi. Fiecare echipă intră în vacanţă cu bucuriile şi necazurile ei. În această scurtă perioadă de întrerupere, conducerile cluburilor vor avea mult de lucru pentru primenirea loturilor şi chiar a conducerilor tehnice. Şi Rapid intră în sfera schimbărilor, a noutăţilor pe diverse planuri, una din ele (antrenorul) fiind mediatizată de foarte multă vreme. Firesc, bănuiţi că este vorba de antrenorul **Mircea Lucescu**. Ieri am purtat o discuţie, în acest sens, cu preşedintele **Grigore Sichitiu**.

- Se pare că, venirea lui Mircea Lucescu în Grant este aproape realizată. Cum este văzută ea din biroul preşedintelui?

- Personal, nu am discutat cu Mircea Lucescu. Toate prerogativele sosirii lui în Grant au fost analizate de sponsorul George Copos. Dânsul hotărăşte şi ia ultima decizie. În altă ordine de idei, cred că orice club din ţară ar fi fericit să-l aibă pe Mircea Lucescu pe banca tehnică. Mă bucur că un antrenor de marcă se reîntoarce în ţară. Experienţa dobândită în ţara cu cel mai puternic campionat din lume îşi va spune cuvântul. Până la urmă rămâne valabilă puterea de convingere a d-lui Copos pentru ca Mircea Lucescu să conducă şi primul antrenament în Giuleşti.

- Care ar fi viitorul Rapidului dacă, într-adevăr, Lucescu ar prelua echipa după 1 iulie?

- Fără a exagera cu ceva, soarta echipei noastre ar fi cu totul alta. Sunt convins că ceea ce a realizat la Corvinul, la Dinamo şi la echipa naţională se va întâmpla şi la noi. Ar fi o mare şansă pentru afirmarea puştilor din ograda noastră mult mai devreme decât am preconizat, iar rezultatele ar fi pe măsură. Competitivitatea şi profesionalismul adevărat ar fi aşezate la loc de cinste. După trei decenii, ne-am putea înscrie şi noi pe lista formaţiilor cu şanse egale în a cuceri titlul de campioană.

Pavel PEANĂ

Premieră pentru Poliţia şi fotbalul din România

Galeria Rapidului a fost premiată de „gabori"

Pentru prima oară în istoria fotbalului românesc galeria unei echipe de fotbal a fost premiată de Poliţie. Suporterii sunt ai Rapidului, iar organele de ordine le-au decernat o plachetă şi două diplome. Susţinătorii echipei lui Lucescu au fost doar vreo 25, dar numai crema: Constantin Mincea, „Butelie", Iosca, Blondu, Ilie Pufoaică. Placheta primită, din bronz, are în relief silueta zeiţei victoriei, Nike. Pe una din diplome, pentru suporterii Rapidului, este citat Shakespeare: „Acolo unde încetează vigoarea legilor (...) nu poate exista (...) libertate pentru nimeni". Iniţiativa premierii a aparţinut colonelului Vasile Popa, directorul Direcţiei Ordine Publică de la Poliţia Capitalei. Au fost prezenţi la ceremonie şi coloneii Ardeleanu (director general la Poliţia Capitalei) şi Croitoru, şeful Poliţiei din Sectorul 1. Mincea a primit din partea FRF un ceas „Quartz", pe care l-a caracterizat rapid şi exact: „e pricopsit!". Federaţia a înmânat, la rându-i, galeriei rapidiste, o cupă şi o diplomă. Mircea Sandu şi-a exprimat regretul pentru atmosfera de nesportivitate care a asaltat stadioanele noastre: „Femeile nu mai pot veni la stadion. E păcat! O' altfel de atmosferă ar face ca femeile să poată asista şi ele la un meci de fotbal". Redacţia „Ziua-Sport" consideră că premiile primite de Rapid sunt absolut meritate şi felicită galeria giuleşteană şi conducerea clubului pentru obţinerea lor. ***(Ovidiu Drăgan)***

Zeiţă pentru Rapid

După un an de „cercetări", Poliţia Capitalei decretează: galeria Rapidului a fost cea mai disciplinată. Drept pentru care, colonelul Virgil Ardeleanu i-a înmânat ieri, lui C. Mincea, şef...de trib printre fanii Giuleştiului, o plachetă înfăţişând-o pe Zeiţa Victoriei şi o diplomă. Nici F.R.F. nu s-a lăsat, preşedintele Mircea Sandu gratulând suporterii cu o Cupă, un ceas şi câteva fanioane, pentru „cea mai frumoasă galerie din ţară". Între martori, alţi poliţişti: col. Vasile Popa şi Viorel Croitoru.

Dan POPESCU

Poliţişti, şefi ai F.R.F. şi suporteri din Giuleşti

Rapid îşi mută sediul

Sub peluza nou construită la stadionul Giuleşti, clubul Rapid îşi pregăteşte un nou sediu. În locul celui vechi, de sub peluza fără tabelă, se va instala Liga Suporterilor. Clubul îi va dota pe suporteri cu un video şi un televizor color, pentru ca fanii alb-vişiniilor să poată vedea în tihnă jocurile lui Nanu şi Constantinovici & Co. *(O.D.)*

George Copos schimbă odată cu antrenorul şi sediul clubului

A.S.A. Tg. Mureş a depus luni la C.S.J. un memoriu pentru anularea contractelor jucătorilor **Ovidiu Maier** ("U Cluj) şi **G. Rotaru** (Industria Sârmei Câmpia Turzii) pe motiv că ambele grupări nu şi-au achitat ratele din contractele de transfer ale amintiţilor jucători. Echipa militară este interesată de revenirea portarului Rotaru, dar mai interesată este de "curtea" pe care i-o fac unele formaţii din D.N. lui Ovidiu Maier, echipa bucureşteană **Rapid** fiind, se pare, în pole-position. **(S. TR.)**

Rapid Bucureşti - 43 goluri

Andone - 1 (+ 9 de la Sportul Studenţesc)
Bolohan - 1
Bundea - 2
Bugeanu - 1
Butoiu - 5
Chebac - 1
Chirită - 1 (plecat la Dinamo)
Constantinovici - 2
Dulca - 1
Pancu - 6
C. Popa - 2
Stanciu -2
Şumudică - 1 (plecat la Sportul Studenţesc)
Târţău - 14
Vameşu - 1
C. Zamfir - 2

LUCESCU, ANTRENOR AL SELECŢIONATEI LUMII

Copos îl „ameninţă" pe Lucescu cu Florin Marin !

Deşi sponsorul Rapidului, **George Copos**, rămâne pe poziţie în privinţa aducerii lui Mircea Lucescu în Giuleşti, în atitudinea sa faţă de titratul tehnician adie un oarece...vânt de schimbare: **„Mâine** (n.n. – astăzi) **Lucescu revine din Italia şi vom continua discuţiile. Încep, totuşi să mă gândesc şi la un alt nume, pe care, de fapt, l-am mai rostit nu de mult, cel al lui Florin Marin, pentru că Lucescu tergiversează lucrurile. Mă deranjează atitudinea lui fluctuantă, revenind, după un timp, la ceea ce vorbisem mai înainte. Florin Marin mi-a făcut o impresie bună şi cred că se pot rezolva inclusiv tratativele cu preşedintele Ştefan".**

Copos recunoaşte că Lupu a fost readus la rugămintea lui Lucescu. **„Mi-a plăcut întotdeauna tipul de jucător care este Lupu. I-am mai dat două şanse înainte, îi mai acordăm o dată credit şi s-ar putea să rămână la noi chiar dacă pică varianta Lucescu".**

Patronul firmei Ana Electronic a menţionat că Nicolae Manea, actualul antrenor al „alb-vişiniilor", va rămâne, ca secund, în colectivul tehnic ce va „păstori" echipa în sezonul viitor.

Conform ziarelor argentiniene de luni, pe 29 iunie, la Buenos Aires urmează să aibă loc un meci de binefacere între naţionala Argentinei şi o selecţionată a restului lumii. Aceasta din urmă va avea ca antrenori pe compatriotul nostru **Mircea Lucescu** secondat de francezul **Michel Hidalgo**.

Ţinând cont de programul fotbaliştilor români, Mircea Lucescu a afirmat că intenţionează să convoace în această selecţionată pe **Dan Petrescu** şi **Tibor Selymes**.

George Copos aşteaptă să vadă dacă Lucescu este un gentleman, aşa cum crede el

Cu toate acestea, nu puţini sunt cei ce-l consideră deja pe fostul antrenor al Reggianei drept succesorul lui Iordănescu ● Lucescu, scrie „La Gazzetta dello Sport", ar avea şi o ofertă tentantă din partea preşedintelui Bresciei, Gino Corioni ● „Il Luce" mai declară: „După presa elenă, care publică zilnic liste de antrenori, şi eu sunt în tratative avansate cu AEK Athena" ● Oricum, în astă vară, Mircea Lucescu trebuie să se pronunţe - întrucât îi expiră contractul cu Reggiana - pentru una din trei: Brescia, Rapid, sau Naţionala României ● Pentru echipa tricoloră se mai vehiculează şi numele lui Dumitru Dumitriu, Ladislau Bölöni, Florin Halagian, Victor Piţurcă şi Ilie Balaci

Bogdan Andone din nou student?

Rapidistul Bogdan Andone are mari şanse să devină din nou jucătorul Sportului Studenţesc. Asta, întrucât conducerea clubului din Regie nu a primit încă cei 90.000 de dolari reprezentând tranşa din suma de transfer. De precizat că, pe data de 15 iunie, se împlinesc 30 de zile de când gruparea din Giuleşti ar fi trebuit să vireze în contul studenţilor bani respectivi. De altfel, acesta este şi principalul motiv pentru care alb-negrii nu şi-au primit încă ratele contractuale şi nici primele de victorie. Vicepreşedintele Paul Cazan este însă optimist: *„Cred că această problemă se va rezolva în scurt timp. Fiecare club, ca şi Rapidul de altfel, are la un moment dat anumite dificultăţi financiare. Nu ne-ar deranja ca Bogdan să se întoarcă, dar acum avem nevoie de bani".*

Ana Maria Florian ■

Mircea Lucescu: „În curând mă voi pronunţa asupra unei eventuale solicitări la Naţională!"

Lupu, în sfârşit, la Rapid

Vehiculat cu insistenţă, zvonul venirii lui Lupu în trupa Rapidului se confirmă. Ieri, la ora 18.00, la antrenamentul pe care băieţii lui Manea îl aveau planificat în Giuleşti era aşteptată şi vedeta blondă. Intrând în programul de pregătire al alb-visiniilor, Lupu aşteaptă acum rezultatul tratativelor dintre Dinamo şi Rapid, care vor demara cât mai curând cu putinţă. *(O. Drăgan)*

PÂNĂ ACUM, COPOS A CHELTUIT 3,5 MILIOANE DE DOLARI CU RAPIDUL

SĂ VINĂ MESIA!

Titlul acestei pagini întâi – mă refer, deci, la milioanele cheltuite de *George Copos* cu patima sa vişinie – nu constituie rodul imaginaţiei gazetăreşti, cum ar bănui unii, nici vreo metaforă, cum ar face grăire *Dan Dragoş Crăciun*. Cele 3,5 milioane de dolari sunt pur şi simplu un total rezultat din extrasele de cont ale magnatului Ana-Electronic în anii de când ia drumul Giuleştiului poate chiar mai des decât pe cel al băncilor sau chiar al familiei. Nu-mi place să mă bag în oala nimănui. La urma-urmei, cu banii săi fiecare face ce vrea. *„Dacă poftesc, mă plimb şi cu dricul!"* zicea Paul Newman într-un film antologic... dar parcă-parcă, fără a-i plânge pe umăr lui Copos, după un asemenea bilanţ năucitor a venit vremea ca omul să-şi recupereze ceva din cheltuială, măcar prin satisfacţia performanţei. Or, din păcate, Rapidulețul se complace de ani şi ani într-o „sârbă-n căruţă" din care nimeni nu mai vede cum ar putea ieşi.

Jucători? Dacă n-au fost aduşi vreo 40, n-a fost adus nici unul. Antrenori? S-au perindat mai mulţi şi mai bine plătiţi decât la oricare altă formaţie. Preşedinţi? Dacă nici Jean Pădureanu n-a descurcat-o, nu văd cum ar face-o Sichitiu. În disperare de cauză, că aici ajungi, George Copos trage de Lucescu. Asta să fie soluţia? Eu unul mă îndoiesc că un antrenor pe care-n Italia nu-l mai angajează nimeni după cele 4 (patru) retrogradări ar fi Mesia cel mult aşteptat. Mai mult, tare mi-e ca, de va fi să vină, totuşi, să nu păţească naibii şi cu Giuleştina ce-a păţit cu alde Reggiana, Brescia ş.c.l.

Dar, repet, nu mă bag. Vorba lui Paul Newman, pe banii lui fiecare... Oricum, d-le Copos, ţineţi ziarul acesta la colecţie!

Sorin Satmari ■

Scrisoare deschisă

d-lui George Copos, sponsorul Clubului Rapid Bucureşti

Sunt un suporter fidel al sportului românesc în general şi al fotbalului în special, "trăind" la cota maximă succesele şi bucuriile, ca şi insatisfacţiile. Am fost prezent la marea sărbătoare a fotbalului autohton, anume finala Cupei României din 4 iunie a.c. şi, pe lângă euforia spectacolului oferit de cele două finaliste, am trăit şi o mare dezamăgire, constatând absenţa aproape totală a suporterilor rapidişti.

Plecând de la acest aspect şi analizând cu deplină obiectivitate şi în cunoştinţă de cauză situaţia prezentă a echipei de fotbal RAPID, care, în pofida sprijinului dvs, nu a mai reuşit marea performanţă la care ar fi trebuit să aspire ca urmare a investiţiilor făcute, prin aducerea unor jucători valoroşi, de perspectivă, ca şi a preocupărilor actualei conduceri a clubului, dnii prof. Sichitiu şi Drăgan, buni profesionişti, adevăraţi manageri de sport.

Sunt multe explicaţii ale nereuşitei echipei de fotbal Rapid, cea mai iubită şi cu cei mai înfocaţi suporteri, ataşaţi de club şi prezenţi la toate jocurile, indiferent de locul şi vremea când se desfăşoară, însă principala cauză care a împiedicat obţinerea unor rezultate pe măsură a constat în marea fluctuaţie de antrenori care, spre dezamăgirea tuturor, nu au reuşit să formeze o ECHIPĂ de top, deşi au avut la dispoziţie numeroşi solişti de valoare şi posibilităţi materiale. Dacă, într-adevăr, se doreşte ca în viitor această echipă, mult îndrăgită în ţară, să revină în fruntea scenei fotbalistice, se impune cu necesitate aducerea unui antrenor cu mare experienţă şi cu o carte de vizită impresionantă, confirmată de practică, o personalitate puternică, care să imprime echipei tactica şi disciplina necesare. Apreciez că aceste calităţi sunt întrunite de profesorul FLORIN HALAGIAN, care, avându-l ca secund pe VIOREL HIZO, va reuşi să imprime echipei Rapid un stil modern şi eficient de joc, ca şi un climat propice obţinerii performanţei dorite de întreaga suflare fotbalistică. Despre rolul decisiv al unui mare antrenor, cel mai edificator exemplu îl constituie situaţia prezentă a echipei A.C. Milan care, prin plecarea celebrului antrenor Capello, a ajuns într-o situaţie nemaiîntâlnită în istoria clubului. Sunt convins că propunerea mea este în asentimentul dumneavoastră şi al suporterilor rapidişti, care merită această schimbare, aducătoare a performanţelor dorite.

Cu stimă şi consideraţie

Profesor GH. BECHERU

Ovidiu Maier la Rapid?

TALENTATUL MIJLOCAŞ AL CHINDIEI TÂRGOVIŞTE CRISTIAN BĂLAŞA AR PUTEA EVOLUA, DIN SEZONUL VIITOR, LA RAPID. DEOCAMDATĂ „JOCURILE" SUNT FĂCUTE, SE PARE, DOAR PENTRU CUPA UEFA INTERTOTO, GIULEŞTENII INTENŢIONÂND SĂ-L FOLOSEASCĂ ÎN COMPETIŢIA DE VARĂ. DACĂ ÎNSĂ BĂLAŞA CONFIRMĂ, TRANSFERUL SĂU ÎN GRANT VA DEPINDE DOAR DE „ARANJAMENTELE FINANCIARE", PĂRŢILE DÂNDU-ŞI DEJA ACORDUL DE PRINCIPIU. (AD. I.)

• Cele mai multe [illegible] clar:

Sinusoidele

Abia în final

ŞI LA PITEŞTI ŞI ÎN GRANT, FURTUNĂ ÎNTR-UN PAHAR CU APĂ

B. Andone a vrut să urce Rapidul în UEFA. N-a fost însă să fie decât Intertoto

Cu siguranţă acest campionat a fost unul foarte zbuciumat pentru Rapid. Pornit la drum cu profesorul Mircea Rădulescu, în calitate de antrenor principal, Rapidul avea pretenţia de a juca din nou într-o cupă europeană. În plus, generosul sponsor George Copos îl convinsese pe Jean Pădureanu să renunţe la echipa sa de suflet (Gloria Bistriţa) şi să preia conducerea lui UFC Rapid. Formaţia giuleşteană era astfel considerată de mulţi ca fiind singura care putea să le strice planurile favoriţilor la titlu: Steaua şi FC Naţional. Cu toate acestea, la Rapid s-a tras de mai multe ori semnalul de alarmă în această ediţie. După ce „bancarii" au învins cu 4–2 pe Giuleşti în etapa a doua, M. Rădulescu s-a retras de pe banca tehnică, în locul lui sosind Ion Dumitru. Totul părea că va fi OK, însă curând se înregistrează o nouă despărţire, Rapidul fiind părăsit de însuşi preşedintele Pădureanu. În locul lui este numit Grigore Sichitiu. Relaţia Dumitru – Sichitiu nu durează prea mult, plecarea lui Liţă declanşând un adevărat scandal. S-a încercat apoi aducerea ca antrenor a lui Florin Marin de la Ceahlăul, dar până la urmă cel care termină campionatul pe banca tehnică a Rapidului este Nicolae Manea.

In prezent Rapidul face o figură frumoasă în Cupa UEFA Intertoto. Speranţele echipei giuleştene capătă contururi, intensitatea lor fiind argumentată şi de venirea pe banca tehnică a cunoscutului antrenor Mircea Lucescu.

Oare cum poţi să vorbeşti de Rapid şi să nu pomeneşti de cei care îşi susţin echipa favorită? Indiferent de vreme, indiferent de faptul că uneori nu erau salutaţi de propriii jucători, înfocaţii suporteri din Giuleşti au fost mereu alături de Rapid. Fanii alb-vişinii şi-au încurajat idolii în acest campionat într-un mod civilizat, drept dovadă stând diploma primită de curând din partea Poliţiei pentru cea mai corectă galerie.

8. RAPID 34 13 9 12 45–41 48

Jucători folosiţi	Nr. meciuri	Nr. goluri	C.G.	C.R.	Media notelor
1. Nicolae STANCIU (23/f)	31	4			5,870
2. Zeno Marius BUNDEA (19/m)	30	6			5,750
3. Dumitru TÂRŢĂU (26/a)	30	4			5,633
4. Cezar ZAMFIR (29/m)	28	6			6,071
5. Fl. CONSTANTINOVICI (29/f)	28	9	2		6,089
6. Crist. Mugur BOLOHAN (21/m)	26	8	1		5,980
7. Cristian Alex. DULCA (24/f)	26	6	1		5,740
8. Gheorghe BUTOIU (28/m)	25	4			5,840
9. Florin Alex. TENE (28/p)	24	4	1		5,700
10. Daniel Gabriel PANCU (19/m)	21	5			6,000
11. Georgică VAMEŞU (28/f)	18	4			5,500
12. Bogdan Ioan ANDONE (22/a)	16	4			6,080
13. Mihai Adrian IENCSI (22/f)	16	3			5,696
14. Simion MIRONAŞ (31/f)	13	4			
15. Narcis Mario BUGEANU (22/m)	13	2			5,750
16. Nicolae Cătălin POPA (23/a)	13	1			
17. Narcis Lucian MOHORA (26/f)	13	1			6,153
18. Ştefan Dumitru NANU (29/f)	12	4	1		6,250
19. Marius Ninel ŞUMUDICĂ (26/a)	12	3			
20. Victor GLĂVAN (29/f)	11	3			
21. Marcel BĂBAN (28/a)	10	1			
22. Marius BRATU (24/p)	8				6,270
23. Anghel Crist. TĂNASE (20/m)	8	4			
24. Iulian CHIRIŢĂ (30/m)	7	1			
25. Ionel CHEBAC (29/m)	6	1			
26. Adrian MATEI (29/f)	5	2			
27. Ioan Sebastian MOGA (25/m)	5	1			
28. Dorel MUTICĂ (24/f)	4				
29. Adrian C-tin BLID (29/p)	2				
30. Claudiu DRĂGAN (18/a)	2				
31. Vasile NICULAE (29/p)	1				
32. Ionel FULGA (26/m)	1				
33. Ninel PRISTOLIAN (19/m)	1				
34. Marinel RUSU (20/f)	1				
35. Mihai Cristian RAICU (19/a)	1				

Noutăţi faţă de ediţia precedentă: *Blid, Nanu, Mohora, Iencsi, Pancu, Butoiu, Mironaş, Bugeanu, Tănase, C. Popa, Drăgan, B. Andone, Fulga, V. Nicolae, Şumudică, Bratu, Glăvan, Băban, Moga*

Au părăsit echipa: *Mironaş, Şumudică, Glăvan, Băban, I. Chiriţă, Chebac, Matei, Mutică, Moga*

Debutanţi: *Pristolian, Rusu, Raicu, Drăgan, Tănase, Bugeanu*

C.G. – cartonaşe galbene, C. R. – cartonaşe roşii.

Revelaţia echipei:

Zeno Bundea

Zeno Bundea este cu siguranţă revelaţia echipei de sub Podul Grant. Deşi la un moment dat era să-l piardă, Rapidul a pariat pe talentul mijlocaşului giuleştean şi iată că rezultatele nu au întârziat să apară. Acum, Zeno este titular de drept într-o echipă ce nu duce lipsă de talente. Şi spre deosebire de alţi jucători tineri, Bundea îmbină cu succes jocul combinativ cu jocul spectacol.

Decepţia echipei:

Daniel Pancu

Curtat asiduu de marile echipe de la noi din ţară, adus cu surle şi trâmbiţe la Rapid, tocmai de la Iaşi, Daniel Pancu nu a confirmat pretenţiile pe care le aveau iubitorii formaţiei giuleştene. A crezut poate că numai talentul este suficient pentru a putea face o figură frumoasă în Giuleşti. N-a reuşit. Verdictul nu-i definitiv. El rămâne încă o promisiune, iar noi îi mai acordăm credit un sezon.

14 / 11	3-0 (a)	Univ. Craiova		2-1 (d)	
15 / 8	1-3 (d)	"Poli" Tim.			
16 / 9-10	4-1 (a)			29-17	32
17 / 7				16-24	1(
• acasă :	17	10	2	5	
• deplasare:	17	3	7	7	

Nicolae Stanciu: „I-am dezamăgit pe toţi"

– Cum apreciezi evoluţia de ansamblu a echipei în acest campionat?

– Echipa a avut din păcate o evoluţie contradictorie, cu unele rezultate slabe care sunt, sigur, i-a dezamăgit pe toţi cei care iubesc Rapidul.

– Îţi reproşezi ceva?

– Da, îmi reproşez faptul că nu am putut să mă ridic deasupra coechipierilor mei, în calitate de vechi jucător al Rapidului.

– Care a fost cel mai greu moment al echipei?

– După părerea mea, perioada cea mai grea a fost atunci când a planat asupra noastră retrogradarea! De-abia după meciul cu F.C. Argeş am putut răsufla şi noi uşuraţi.

– Privind în perspectivă... ?

– Viitorul sper să ne aducă realizări superioare. Şi mai sper ca venirea lui Mircea Lucescu să fie de bun augur şi să fie propice marii performanţe.

8. RAPID 34 13 9 12 45–41 48

MAREA VÂNZOLEALĂ

● *31 iulie 1996. Cluj. Tene – STANCIU, Matei, Mironaș, Dulca, Bolohan – Băban, CONSTANTINOVICI, Chiriță, Butoiu – Târțău. Antrenor: Mircea Rădulescu. Președinte: Jean Pădureanu.*
● *28 iunie 1997. „Cotroceni". Lobonț – STANCIU, Iencsi, Mohora, Nanu – Bundea, CONSTANTINOVICI, Lupu, Bugeanu – Cât. Popa, Marinescu. Antrenor: Nicolae Manea. Președinte: Grigore Sichitiu.*

RAPID

● **Președinte:** Jean PĂDUREANU (etapele 1-9), Grigore SICHITIU (et. 11-34)
● Palmares „all time" (49 ediții): 1346 564 305 477 2068-1746
● **Ultimele 5 clasări:** 7 (1991/92), 4 (92/93), 4 (93/94), 4 (94/95), 3 (95/96)

— JUCĂTORI UTILIZAȚI (35) —

31 meciuri – N. Stanciu, Târțău; **30** – Bundea; **28** – Constantinovici, C. Zamfir; **26** – Bolohan, BUTOIU, Dulca; **25** – Tene; **21** – PANCU; **18** – Vameșu; **16** – B. ANDONE, IENCSI; **13** – MIRONAȘ, MOHORA, CÂT. POPA; **12** – Bugeanu, NANU, ȘUMUDICĂ; **11** – GLĂVAN; **8** – BĂBAN, M. BRATU, Cr. Tănase; **7** – I. Chiriță; **5** – Chebac, Ad. Matei, MOGA; **4** – Mutică; **2** – CL. DRĂGAN; **1** – BLID, FULGA, V. Niculae, Pristolian, Raicu, Rusu

– cu majuscule, achizițiile ediției '96 - '97

● **Au părăsit lotul între timp:** Ad. Matei, I. Chiriță, Mironaș, Glăvan, Chebac, Moga, Mutică, Băban, Șumudică

— MARCATORI —

14 goluri – Târțău; **6** – Pancu; **5** – Butoiu; **3** – Cât. Popa; **2** – B. Andone, Bundea, Constantinovici, N. Stanciu, C. Zamfir; **1** – Bolohan, Bugeanu, Chebac, I. Chiriță, Dulca, Vameșu, Șumudică

— ECHIPA TIP —

— REZULTATE —

Steaua: 0-2 și 1-3; **F.C. Național:** 2-4 și 1-3; **Dinamo:** 3-0 și 0-2; **Oțelul:** 3-4 și 1-1; **F.C.M. Bacău:** 2-0 și 0-1; **Ceahlăul:** 1-3 și 0-0; **F.C. Argeș:** 1-0 și 2-2; **Petrolul:** 0-1 și 1-1; **Farul:** 2-0 și 1-0; **Univ. Craiova:** 2-0 și 1-3; **Sp. Stud:** 1-1 și 0-2; **Gloria:** 1-1 și 2-0; **Jiul:** 3-0 și 1-1; **„U" Cluj:** 1-0 și 2-2; **Chindia:** 2-0 și 0-1; **„Poli":** 4-1 și 2-1; **F.C. Brașov:** 1-0 și 1-1

– primul meci e cel de pe teren propriu

— CIFRE —

– media echipei: **5,96**
– podiumul mediilor/jucători: 1. **Constantinovici** – 6,30; 2. **N. Stanciu** – 6,10; 3. **Bolohan** – 6,17
– cel mai bun loc ocupat: 5 (et. a XVIII-a)
– cel mai slab loc ocupat: 18 (et. a IV-a și a V-a)
– **debutanți** (6): Bugeanu, Cl. Drăgan, Pristolian, Raicu, Rusu, Cr. Tănase
– i s-au acordat **7 penalty-uri:** 5 transformate (5 Târțău)/2 ratate (Târțău, C. Zamfir)
– a fost sancționat cu **6 penalty-uri** (toate transformate)
– **cartonașe roșii** (7): Constantinovici (2), Tene (2), Dulca, Bolohan, Nanu

Sus, în dreapta (pe locul obișnuiților „bumbi" ce sintetizează evoluția dintr-un an), am forțat un fel de „motto" sugestiv a ceea ce a fost Rapidul în această ediție de campionat.

Primul paragraf îl constituie – probabil v-ați dat seama – startul în recent încheiatul campionat. Cel de-al doilea, organigrama în care s-a terminat jocul de acum 3 zile, din „Intertoto", contra Zilinei. Diferențele sunt șocante. În nici un an, s-a schimbat aproape totul. Singurele două piese de rezistență, Stanciu și Constantinovici, se... diluează la rându-le, căpitanul și vedeta giuleștenilor fiind, și el, pe picior de plecare, în Olanda.

Frământările din Grant au fost prea multe și prea dureroase, chiar și în cazul spiritului de zbucium ce domnește, parcă dintotdeauna, prin ungherele Giuleștiului. Nerăbdarea suporterilor (depășind statutul de răzvrătiți împotriva „potentaților" vremurilor), dar și a sponsorului (parcă exasperat de singura-i afacere ce se derulează în pierdere), a bulversat și dramul de luciditate ce părea a fi fost adus de un hârșit om de fotbal, cum este Pădureanu. A cărui renunțare, mai mult sau mai puțin benevolă, spune și ea destule, chit că varianta oficială a fost suferința copilului de suflet numit Gloria Bistrița.

3–0 cu Dinamo, în Giulești. Unul din puținele meciuri cu adevărat reușite, în trecuta ediție de campionat. La fel de puțin reușite au fost și achizițiile numite Băban (stânga) și Butoiu.

Foto: Gh. FLUȘTER

O analiză tehnicistă nu-și mai are rostul, în atare condiții. Un lot făcut vraiște (priviți „venirile" și „plecările", la care s-au adăugat, firește, accidentările și suspendările), o bancă tehnică în continuă vânzoleală, conducerea executivă împărțită între două „destine" diametral opuse. Ce să mai „analizezi" aici?

Ar fi, totuși, un (important) punct nevralgic asupra căruia merită insistat: dezastruoasa politică de transferări din acest ultim an. Sub conducerea lui Pădureanu, au fost aduși Butoiu, Mironaș, Șumudică, Glăvan, Băban, Moga, Blid și... Liță Dumitru. Singurul care a rezistat, Butoiu, e – zice-se – cu un picior în Austria. Blid a încheiat de timpuriu campionatul, după grava accidentare de la Karlsruhe.

Guvernarea Sichitiu i-a înregimentat pe Pancu, B. Andone, Iencsi, Mohora, Cât. Popa, Nanu, M. Bratu, Cl. Drăgan, Fulga și (numai în acte) Erdei, îndepărtându-i – ca necorespunzători – pe Matei, Chiriță (ajunși, primul, campion, cel de-al doilea, în UEFA, cu Dinamo!), Mironaș, Chebac, Mutică, Băban și Șumudică. Cu o excepție – două, nici una din achizițiii n-a confirmat. Sichitiu a jucat, însă, la două capete, invocând – în sprijin – tinerețea, perspectiva. Care – până una, alta – rămâne o chestie teoretică...

Ca să punem punct, un mic „plus" tot rămâne. Aducerea, în acel context ciudat, a antrenorului Nicolae Manea, o dată cu care (deși nu mai era nimic de făcut) s-a reinstaurat o oarecare liniște, un alt climat de lucru. Datorită lui, datorită și spectaculoasei mutări reușite de George Copos (Lucescu), Rapidul reîncepe să viseze. Momentan, la intrarea în UEFA, în perspectivă, la șefia ierarhiei interne. Antrenorul smuls celui mai tare campionat din lume a dat din nou totul peste cap! Dar, de la asta pornisem: cine a văzut vreodată liniște sub Podul Grant?

Carusel cu antrenori

Mircea Rădulescu (56 ani). N-a apucat să conducă echipa decât în primele două jocuri (2–2 la Cluj și 2–4 în Giulești, cu Național). Căzut în disgrația sponsorului, i s-au șters cu buretele performanțele anterioare: revenirea în cupele europene (la finele sezonului 92/93), după 18 ani, și podiumul prins, în '96, după 25 de ani de „abstinență". Culmea, era cât pe-aci să fie readus, ca... președinte!

Ion Dumitru (47 ani). Nu numai instalarea, după multă vreme, a unui fost rapidist pe bancă l-a făcut pe Copos să declare: „De acum, mai bine schimb toată echipa...". Că n-a fost așa, o dovedesc doar cele 19 etape (3–21) adunate de Dumitru, scos pe ușa din dos, după conflictul de proporții avut cu șeful său, Sichitiu.

Marian Rada (37 ani), Secund, în „guvernările Dumitru și Manea", a condus, singur, doar meciul cu Ceahlăul, de acasă. O înfrângere irelevantă pentru el, în contextul haosului moral ce cuprinsese Giuleștiul.

Nicolae Manea (43 ani). Fostă glorie a „vișiniilor", a fost adus ca ajutor al lui Florin Marin. Și așa e când nu-i pentru cine se pregătește... A fost șansa lui, pe care zicem, și-a fructificat-o. Opt meciuri fără înfrângere, 18 puncte din 12 jocuri, +3 la adevăr. Rămâne singurul tehnician cu bilanț pozitiv în acest ultim frământat an al Rapidului.

Șansa pe care o așteaptă oricine

— Domnule Manea, vă gândeați, atunci când ați fost solicitat ca secund al lui Florin Marin, că va fi, de fapt, șansa pe care o așteaptă fiecare în viață?

— Nu, recunosc că n-am anticipat ce va urma, dar așa e, oricine are nevoie de o șansă în viață. Totul depinde de cum știi să ți-o fructifici. În cazul meu, cred că sunt pe cale să-mi realizez visul... declanșat la plecarea din Giulești, acum 10 ani.

— E vreo schimbare între ce-ați lăsat și ce-ați găsit la Rapid?

— Am regăsit un Rapid total schimbat. Mă refer, în primul rând, la condițiile existente. Pe vremea mea, Giuleștiul degaja numai sărăcie, modestie, dar – în schimb – un entuziasm dublu, al nostru, al jucătorilor de atunci. Acum, Giuleștiul e pe cale să devină un stadion occidental, la Tehnometal va fi pusă pe picioare o bază ultramodernă de pregătire, cu hotel, sală de forță ș.a.m.d., un fel de Săftica, dar mai... evoluată. Rămâne să facem și o echipă pe măsura acestor condiții cu adevărat profesioniste.

— Dar, cu atâtea plecări, în jurul cui se formează noua echipă?

— Bănuiesc că domnul Lucescu – a cărui venire, pe mine, unul, ca viitor colaborator al său, mă onorează – are o strategie pusă la punct. Și numi doresc, ca rapidist de-o viață, decât ca această echipă urgisită de-a lungul anilor să capete, în sfârșit, ceea ce merită.

VEDETA ECHIPEI

Florin Constantinovici

Capitol delicat în cazul oricărei echipe, un titlu la care puteau râvni, cu îndreptățire, alți doi veterani, Cezărică Zamfir și Nae Stanciu. Dând, totuși, altui... Cezar ce-i al Cezarului, alegerea cea mai nimerită pare a fi cea a căpitanului (și el de cursă lungă sub tricoul albvișiniu) **Florin Constantinovici. „Nu mă consider o vedetă și n-am avut niciodată aere de acest gen. Mi-am făcut datoria și la Dinamo, dar mai ales la Rapid".** O declarație de bun simț, a unui jucător plimbat în teren, pe unde a fost nevoie: liber, stoper, închizător, mijlocaș de bandă, chiar și vârf! La aproape 30 de ani, e normal să se gândească la un transfer afară, chiar dacă asta ar fi o lovitură primită de formația sa.

Alba...

Participarea meritorie din Cupa UEFA, cu dublă victorie asupra bulgarilor de la Lokomotiv Sofia și succes remarcabil la București în fața lui Karlsruhe. Pe terenul căreia (îți mai aduci aminte, Bolohan?) a fost atât de aproape de un salvator 2-3!

... Neagra

Punct atins în comentariul de mai sus: foarte puțin eficienta politică de transferuri. La lunga listă a „plecărilor", s-a adăugat numele lui Tene (emigrat în Turcia). Vin la rând Constantinovici, Butoiu, Vameșu... De ce omogenitate mai poate fi vorba? În jurul cui se formează noua trupă?

Pronosticul nostru

Mircea Lucescu e un atu serios. Probabil singurul pe care-l mai putea „produce" George Copos. Dar – s-a spus deja asta – apreciatul nostru tehnician nu poate fi Mesia. Totul depinde și de întăririle ce vor putea fi realizate. E greu de crezut că – după altă remaniere a lotului – echipa va fi capabilă, din primul an, să atace titlul. Prestigiul lui Lucescu biciuie însă pe oricine. Și asta înseamnă – e sigur – un bun (re)câștigat pentru fotbalul românesc în fond.

Pagină realizată de Cristian COSTACHE

TIMIŞOARA ŞI RAPID SE IUBESC LA INFINIT

În teren, urma să se dispute un meci al rezervelor, întrucât grosul rapidiştilor plecaseră în vacanţă, iar vedetele studenţilor n-au mai fost primite la ultima sesiune, care, oricum, nu le mai putea aduce „trecerea".

Ca atare, spectacolul era aşteptat să vină din tribune unde urmau să evolueze două dintre cele mai frumoase galerii din ţară. Profitând de raportul de reciprocitate stabilit între cele două cluburi, într-un sector al tribunei întâi, s-au instalat circa 200 de suporteri rapidişti, înarmaţi cu celebrele tobe şi steaguri uriaşe. Reprezentaţia a început. Numai că la peluza I, locul „Comando Violei Ultra Curva Sud", era tăcere. Abia după câteva minute de la fluierul de start s-a închegat un mic grup. Apoi, râuri-râuri, zeci de copii au început să curgă spre matcă, întregind corul violet. „Timişoara şi Rapid se iubesc la infinit", intona galeria rapidistă. Şi replica se întorcea, ca un ecou, dinspre peluză, în aplauzele întregului stadion. Miza era fotbalul, spectacolul. Era un fel de... artă pentru artă, curent controversat, ca şi meciul, de altfel, lipsit de miză.

Prima fază mai periculoasă o consemnam abia în min. 8, când G. Radu a reluat cu capul, periculos, dar pe lângă poartă. A venit şi replica rapidistă, un minut mai târziu: B. Andone a primit o pasă de la Bundea, a preluat pe piept, a pătruns impetuos şi a centrat pe jos spre C. Popa, care a ratat întâlnirea cu balonul, într-o fază în care se putea deschide scorul. Au urmat două şuturi reţinute de portari (primul semnat de G. Radu, al doilea de Vameşu, din lovitură liberă), pe fondul unui joc lipsit de angajament.

În min. 33, la un contraatac rapidist, B. ANDONE, aflat în poziţie centrală, nemarcat, a primit un balon cu care a înaintat câţiva paşi, apoi la „ciupit" dedesupt, aruncându-l în plasă, peste Turcaş, ieşit în întâmpinare: 0-1. În min. 37, Fl. Călin a ratat egalarea: la un şut de la 7-8 m, respins de Bratu, acelaşi Călin a plonjat şi a trimis, neinspirat, cu capul, pe lângă poarta goală.

După pauză, au marcat tot rapidiştii: B. Andone a trimis o pasă în careul advers pentru C. POPA, care, de la 7-8 metri, a reluat fără probleme în plasă: 0-2. În min. 60, lovitură liberă pentru gazde; a executat puternic VELCEA, şi după un carambol bară – Bratu, mingea a ajuns în poartă: 1-2.

Până la sfârşit, n-am mai înregistrat decât câteva incursiuni ca prin brânză ale lui Bundea, care s-a jucat, pur şi simplu, cu apărarea adversă, dar şi cu ocaziile pe care le-a avut.

TIMIŞOARA

Vacanţă cu restanţă

Pentru Rapid deplasarea la Timişoara a fost o simplă formalitate. Trebuia jucat şi meciul acela, altfel, nimănui nu-i mai ardea să vadă cum curge Bega, lin, la umbră de salcie. Plângătoare, firește... Dar cine nu plânge la Timişoara. Numai cine nu iubeşte fotbalul...

N-au reuşit studenţii nici măcar o victorie de rămas bun, căci rapidiştii, deşi veniţi, cum spuneam, să bifeze finalul campionatului, au aliniat o formaţie competitivă. **„Trebuie să ne formăm acum un lot lărgit, de vreo treizeci de jucători, în perspectiva desfiinţării campionatului de tineret"** – ne spunea, după meci, secundul Marian Rada. Ca atare, tinerii care au intrat în teren au jucat ca pentru titularizare. De cealaltă parte, antrenorul Aurel Şunda a încercat şi el să vadă ce-i pot rezervele. A început cu Kovacs ca vârf de atac, dar l-a retras în repriza a doua pe linia de fund, introducându-l în „faţă" pe Vişan, în locul unui jucător cu nume încâlcit şi joc dezordonat: Utvineanţ.

Într-un astfel de meci, victoria giuleştenilor n-a surprins pe nimeni. După partidă, la conferinţa de presă, Şunda, chiar exagera puţin spunând că diferenţa dintre cele două formaţii este dată de faptul că Băban, care era, într-o vreme, cel mai bun jucător al Politehnicii, n-a avut loc la Rapid nici în primii douăzeci.

Şi, apropo de ştaiful lui Rapid. Dacă tot a lăsat greul pe umerii lui George Copos, măcar cu transportul să participe şi CFR-ul. Cu alte cuvinte, vagonul pus la dispoziţie putea fi unul de dormit. Chiar dacă băieţii plecau în vacanţă...

● La **tineret**, victorie a oaspeţilor, similară cu cea obţinută de echipa mare, elevii lui Nicolae Tănăsescu simţind că e momentul să se evidenţieze, chiar şi în ultimul meci. Căci de la anu' nu va mai exista „tineret"...

Despărţire tristă

Ar fi putut fi o despărţire cu aplauze a studenţilor faţă de cei care-i iubesc. Dar zarurile, cele nenorocoase, se aruncaseră demult, poate mai înainte chiar de bătălia pierdută a Bacăului. Aşa încât a fost un rămas bun cu tristeţe în ochi de ambele părţi şi cu plumbul unui nou eşec (chiar dacă punctele nu mai contau) în picioare.

Rapid a lăsat acasă o parte din "senatori". Dar tinerii înlocuitori s-au bătut frumos, fie măcar şi la gândul că poate nu va mai exista pentru ei o zi de mâine dacă o vor rata pe cea de "azi".

Scorul nu reflectă decât pe sfert situaţia din teren. "Poli" a avut o apărare de marionete, în care sforarul a mânuit şnurul cu stângăcie. Aşa încât, de la bun început cvartetul Pancu - Bundea - B. Andone - C. Popa a avut timp şi de goluri, şi de spectacol. În min.3 Pancu a deschis concursul de slalom-special, dar a şutat în plasa laterală. În min.9 C. Popa a ratat... săritura ca la groapa de nisip la mingea de gol a lui Andone. Timişorenii au existat doar prin portarul Ţurcaş, G. Radu, Velcea şi Fl. Călin. În min.20 G. Radu l-a pus la treabă pe Bratu, care a parat. Primul gol a venit pe "bulevardul" central al apărării locale, Vameşu oferindu-i lui ANDONE şansa unui lift de mare jucător peste Ţurcaş. Şi totuşi ar fi putut fi 1-1 la pauză, dar în aceeaşi secvenţă, Noje (min.39) l-a făcut mare pe Bratu, care a scos cu piciorul şi timişoreanul a reluat apoi, din plonjon, cu capul, afară. La trei minute de la reluare Rapid a mai predat o lecţie de contraatac B. Andone - C. POPA şi de astă dată ex-sibianul nu a iertat. Golul de onoare a purtat semnătura unui VELCEA, în min.60, dintr-o frumoasă lovitură liberă de la 25 m. Până în final a fost un permanent concurs de tir al rapidiştilor, dar ţinta mobilă Ţurcaş va bara calea multor mingi pe care scria gol (72. Bundea, 75 C. Drăgan, 78 Bundea), iar la cealaltă poartă neinspiratul Barna a ratat (min.80) o egalare care ar fi fost nemeritată.

Sorin DUMITRESCU

- Ţurcaş evită ruşinea
- Bundea, irezistibil la "slalom special"
- Tinerii Rapidului nu s-au făcut de râs

„POLI" TIMIŞOARA	1	LA PAUZĂ 0–1	2	RAPID

Marcatori: 0-1 B. ANDONE (33); **0-2 CĂT. POPA** (49); **1-2 VELCEA** (60)

12. Ţurcaş	6,5	12. M. Bratu	6
14. Utvineanţu	5	18. Cr. Tănase	5
(18. Vişan/46	5)	(3. Rusu/63	6)
6. Artimon	6	15. Bugeanu	6
3. Corsei	5,5	2. Stanciu - **cpt.**	6
2. R. Ivan	5	23. Iencsi	6,5
16. G. Radu - **cpt.**	6	17. Vameşu	6,5
19. Barna	6	14. Bundea	6,5
(10. Olari/75	5)	8. Pancu	6
8. Velcea	5,5	(19. Cl. Drăgan/67	6)
5. Fl. Călin	6,5	16. Pristolian	6
9. Noje	5	20. B. Andone	6,5
(7. Scurtu/75	5,5)	11. Căt. Popa	6,5
11. Kovacs	6	(25. Raicu/79)	
Antrenor: Aurel ŞUNDA		Antrenor: Nicolae MANEA	

Rezerve neutilizate: 1. Urai – 17 Mogoşanu

Rezerve neutilizate: 1. V. Niculae – 13. L. Drăgan

Arbitri: I. Biro 7,5 – I. Constantinescu 7,5 şi I. Dumitrică 7,5

Cifre ● ***Şuturi la poartă***: 15-9 ● ***Pe poartă:*** 5-7 ● ***Cornere:*** 6-7

Cartonaş ● ***Galben***: Cr. Tănase (59)

● **Stadion**: POLITEHNICA ● **Spectatori**: 2.000 ● **Teren**: bun ● **Timp**: frumos

6–3 pentru oaspeţi, dar ce mai contează?

D.N. 34 ADIO ŞI N-AM CUVINTE !

- C.F. CHINDIA – STEAUA 1–4 (0–3)
  M. Luca (53) — Roşu (6 şi 39), Răchită (25 – penalty), Căt. Munteanu (75)
- „U" CLUJ – F.C.M. BACĂU 0–2 (0–1)
  Zlati (36), Căpuşă (56)
- F.C. NAŢIONAL – CEAHLĂUL 3–0 (2–0)
  Ciobotariu (12), T. Petre (34), Căt. Liţă (81)
- SPORTUL STUD. – OŢELUL 0–2 (0–2)
  Tofan (31), V. Tănase (38)
- F.C. ARGEŞ – GLORIA BISTRIŢA 2–0 (0–0)
  Drăguş (81), Val. Năstase (86)
- JIUL PETROŞANI – PETROLUL 0–1 (0–0)
  D. Frunză (52)
- DINAMO – F.C. BRAŞOV 2–1 (1–0)
  Bătrânu (10), Mihalcea (53) — Buga (82)
- UNIV. CRAIOVA – F.C. FARUL 2–3 (1–1)
  Luţu (9 şi 69 – penalty) — Ţeican (38 şi 65), B. Oprea (48),
- „POLI" TIMIŞOARA – RAPID 1–2 (0–1)
  Velcea (60) — B. Andone (33), Căt. Popa (49)

Verdictele Diviziei Naţionale 1996-'97

- Campioană naţională: STEAUA (al 19-lea titlu şi al 5-lea consecutiv)
- Au retrogradat: **„Poli" Timişoara** şi **F.C. Braşov**
- Au promovat în D.N.: **Foresta Fălticeni** şi **C.S.M. Reşiţa**
- Golgeterul Diviziei Naţionale: Sabin ILIE (Steaua) – 31
- Reprezentantele noastre în cupele europene, ediţia '97/'98: STEAUA (Liga Campionilor), F.C. NAŢIONAL (Cupa Cupelor), DINAMO şi OŢELUL GALAŢI (Cupa UEFA); RAPID şi GLORIA BISTRIŢA sunt înscrise în Cupa UEFA – Intertoto

Tineret-rezerve, etapa a 34-a

CRAIOVA „BISEAZĂ" DUPĂ ŞASE ANI

- CF CHINDIA – STEAUA 1-1(0-0)
  I. Dumitrescu (47) / Paraschiv (90, din penalty)
- „U" CLUJ – FCM BACĂU 2-1(0-0)
  G. Jula (52), Ignat (61) / Grăpinoiu (82, din penalty)
- FC NAŢIONAL – CEAHLĂUL 2-0(0-0)
  Ludwig (50), M. Ene (90)
- SPORTUL STUD. – OŢELUL 1-4(1-0)
  Ghinea (2-autogol) / Humelnicu (53), S. Frunză (60), P. Bogdan (75, 77)
- FC ARGEŞ – GLORIA BISTRIŢA 7-2(5-0)
  A. Georgescu (3), R. Ilie (10, 70), Măluşanu (13, 80), Neagu (26), Bădoi (34) / Ştefănescu (76, 80)
- JIUL PETROŞANI – PETROLUL 2-1(0-0)
  Frumoca (51 din penalty), Petra (63) / Mihalcea (61)
- DINAMO – FC BRAŞOV 1-0(0-0)
  Paşcovici (74)
- UNIV. CRAIOVA – FC FARUL 3-2(1-1)
  Fl. Popa (42, 66), R. Stancu (63) / Carapcea (13 şi 47, ambele din penalty)
- „POLI" TIMIŞOARA – RAPID 1-2(0-1)
  Ciucurel (50) / Skeuleac (12), Mareş (72)

Stadion "Dan Păltinişan"; **teren** bun; **timp** frumos; **spectatori** 4 000. **Şutui:** 16-12 (**pe poartă:** 3-6). **Conere:** 4-7. **Goluri:** 0-1 B. ANDONE (34), 0-2 C. POPA (48), 1-2 VELCEA (60).

"POLI": Ţurcaş 8 - Utvineanţu 5 (46 Vişan 5), Corsei 5, Artimon 5, R. Ivan 5 - Barna 5 (79 Olari), G. Radu 7, Velcea 7, Fl. Călin 6 - Kovacs 6, Noje 6 (79 Scurtu). **Rezerve:** Urai - M. Mogoşanu. **Antrenor:** A. Şunda.

RAPID: M. Bratu 7 - G. Tănase 6 (65 Rusu 6), Iencsi 6, Stanciu 7, Vameşu 6 - Pristorian 6, Bugeanu 6, D. Pancu 7 (70 Cl. Drăgan 6), Bundea 8 - B. Andone 7, C. Popa 7,5 (82 Raicu). **Rezerve:** V. Niculae - I. Drăgan. **Antrenor:** N. Manea.

Au arbitrat: I. Biro (Mediaş) 8 - I. Dumitrică şi I. Constantinescu (ambii din Craiova) 8. **Rezervă:** D. Crăciun (Cluj-Napoca). **Observator F.R.F.:** M. Neşu (Oradea)

Cartonaşe galbene: D. TĂNASE (60)

La tineret-rezerve: 1-2 (1-1)

Clasamentul Diviziei Naţionale

1. STEAUA BUCUREŞTI (C)	**34**	**23**	**4**	**7**	**87-40**	**73**	**(+22)**	●
2. F.C. Naţional Bucureşti (E)	34	21	5	8	69-36	68	(+17)	●
3. Dinamo Bucureşti (E)	34	18	5	11	56-34	59	(+8)	↑2
4. Oţelul Galaţi (E)	34	17	7	10	54-39	58	(+7)	↑9
5. F.C.M. Bacău	34	16	5	13	43-41	53	(+2)	↑7
6. Ceahlăul Piatra Neamţ	34	15	7	12	51-50	52	(+1)	↑9
7. F.C. Argeş Dacia Piteşti	34	14	8	12	46-37	50	(-1)	↑9
8. U.F.C. Rapid Bucureşti	34	13	9	12	45-41	48	(-3)	↓5
9. F.C. Petrolul Ploieşti	34	13	7	14	48-43	46	(-5)	↓3
10. F.C. Farul Constanţa	34	14	4	16	46-52	46	(-5)	↓2
11. Universitatea Craiova	34	12	7	15	48-52	43	(-8)	↓7
12. Sportul Stud. Bucureşti	34	12	6	16	36-52	42	(-9)	↑2
13. Gloria Bistriţa	34	11	8	15	38-45	41	(-10)	↓2
14. Jiul Petroşani (P)	34	12	5	17	33-61	41	(-10)	
15. Universitatea Cluj–Napoca	34	11	6	17	52-67	39	(-12)	↓6
16. C.F. Chindia Târgovişte (P)	34	11	5	18	32-55	38	(-13)	
17. Politehnica Timişoara	34	10	5	19	45-65	35	(-16)	↓10
18. F.C. Braşov	34	9	5	20	42-61	32	(-19)	↓8

*** Notă: C** – laureata ediţiei trecute; **E** – formaţii ce vor juca în cupele europene; **P** – nou promovate în vara trecută; ↑ ↓ – evoluţia în funcţie de clasarea în ediţia trecută (cifrele reprezintă diferenţa de locuri); ● – staţionare (acelaşi loc de anul trecut)

Manea e mulţumit, Lung – mirat

GIULEŞTI

Nae Manea a remarcat jocul deosebit de aprig disputat între un Rapid şi o Craiovă fără emoţii. Ba chiar s-a declarat mulţumit de jocul deschis, pe contre, la care elevii săi, în repriza a doua, au jucat aşa cum le cere el de mai multă vreme, înţelegând să menţină posesia balonului şi să facă presing pe tot terenul, sufocându-şi adversarul a doua repriză. Lucrurile au stat chiar aşa, dar nu înainte de a avea oarecari dificultăţi în prima parte. Reglate printr-un jucător – Iordache – scos pe targă în urma unor faulturi dure asupra sa (autori Dulca şi Constantinovici, ultimul nesancţionat cu galben, aşa cum impunea regulamentul). Prea bărbăteştile intrări i-au adus lui Iordache o contuzie la genunchi, iar înlocuitorului său – Vrăjitoarea – o disjuncţie la umăr.

Dacă Rapidului i-a ieşit până la urmă şi rezultatul, cu o dominare netă după 2–0, cu oltenii mai este de lucru. Însuşi antrenorul Silviu Lung era mirat: **„Am avut o primă repriză foarte bună, cu vreo patru ocazii, iar de la golurile picate pe final de repriză şi începutul celei de-a doua, am evoluat catastrofal, cu un «mijloc» de nerecunoscut. Mă bucur că avem mulţi băieţi tineri, de reală perspectivă, care vor creşte. A debutat Edy Constantinescu şi prin accidentarea lui Iordache nu l-am putut introduce în teren pe fundaşul dreapta Pacionea, alt tânăr ce promite să devină una din valorile Craiovei**". Cum atât gazdele, cât şi oaspeţii aveau de reproşat cu jumătate de gură neacordarea câte unui penalty – la Cezar Zamfir şi, respectiv, Cârstea – , n-am insistat asupra arbitrajului nu prea inspirat al celebrului Adrian Porumboiu.

Ion PREDOŞANU

■ Pe cam neîngrijitul stadion „Tehnometal", tinerii Rapidului şi Craiovei au oferit un spectacol frumos, oltenii, cu titlul de campioni în buzunar, demonstrând că merită cu prisosinţă primul loc. Luţu (13) n-a reuşit să-l învingă pe Vasile Niculae, dar Florin Popa a făcut-o de două ori. Rapidiştii au înscris şi ei o dată, egalând prin Mihai Raicu, dar excelentul portar Tiberiu Lung, care greşise la gol, şi-a dovedit marele talent, remarcându-se apoi şi revanşându-se pe parcursul partidei prin câteva intervenţii foarte bune. **(Bogdan MANGEAC)**

Rapidistul Constantinovici, şutând din cădere, înscrie primul gol al partidei din Giuleşti, spre dezamăgirea lui Mitriţă şi disperarea portarului David. (Faza din partida Rapid - Universitatea Craiova, 2-0)

Foto: Aurel NEAGU

Întrucât fundaşii da marcaj Curt şi Naicu aveau alte misiuni, iar liberoul Cătălin Crăciunescu nu l-a băgat în seamă, căpitanul rapidist Constantinovici a marcat primul gol sub privirile disperate ale celuilalt căpitan – olteanul Mitriţă

Dan POPESCU

Antrenorului formaţiei rapidiste, **N. Manea**, îi străluceau ochii de fericire, după încheierea jocului cu **Universitatea Craiova**: **"Nu pot ascunde faptul că mi-a fost teamă de tânăra echipă olteană, care ne-a pus ceva probleme în prima parte a întâlnirii. Dar, după ce Constantinovici a deschis scorul iniţiativa a trecut în întregime de partea noastră. Sigur că mă bucură rezultatul, dar bucuria cea mai mare mi-a furnizat-o jocul practicat de echipa mea în repriza secundă. A fost cea mai bună prestaţie de când am venit la conducerea Rapidului..."** *(Stelian TRANDAFIRESCU)*

George COPOS:

"N-am fost şi nici nu pot fi supărat pe Rapid..."

● **Iată-vă, domnule George Copos, mai destins după victoria Rapidului în faţa Universităţii Craiova...** ● Sigur că mă simt bine când tânăra noastră echipă, câştigând în faţa şi mai tinerei formaţii oltene, a arătat, mai ales în partea a doua a întâlnirii, că are destule resurse de a deveni o echipă competitivă. ● **Deci, nu mai sunteţi supărat pe Rapid?** ● Am mai spus-o şi o repet: nu sunt şi nici n-am fost într-o asemenea ipostază, din simplul motiv că Rapid pentru mine este o stare de spirit. Aşa cum e şi pentru "fanii" ei din tribună. Că mi-aş fi dorit mai mult de la această echipă, unde s-a investit aproape un milion de dolari în transferurile de jucători, este o altă problemă. Cred că această observaţie este o temă de meditaţie şi pentru echipă, în general. ● **Şi de ce credeţi, domnule Copos, că echipa feroviară n-a putut opri într-o gară... europeană, aşa cum şi-a dorit-o şi v-aţi dorit-o?** ● Din cauza instabilităţii la nivelul antrenorilor şi a conducerii clubului. Frământările se cunosc. A doua cauză, poate şi mai importantă, este aceea că, prin menind lotul cu jucători tineri, relaţiile de joc, care nu se încheagă peste noapte, nu sunt cele dorite. Ceva-ceva, însă, a început să se contureze. Aţi văzut şi dv. conţinutul mai bun al jocului din repriza secundă. Deci, sunt repere de... mai bine. ● **Care-i viitorul Rapidului?** ● Ne gândim şi la asta. Este vorba de îmbunătăţirea bazei materiale a echipei, ca să poată deveni competitivă pe plan intern, cu bătaie lungă spre... Europa. Concret, de a găsi resurse în vederea asigurării cu două-trei terenuri de instruire şi antrenament, aşa cum au echipele care atacă marile performanţe. Să sperăm că în timp vom rezolva şi această grea problemă.

Stelian TRANDAFIRESCU

Nicolae Manea:

"Repriza a doua a Rapidului, cea mai bună din retur!"

Conturi încheiate în cinci minute!

Partidă agreabilă pe stadionul de la Podul Grant. Chiar din startul ei Fl. Cârstea i-a pus o minge de gol lui Iordache de a îngheţat stadionul, pentru ca, apoi, la centrarea lui Bugeanu, Târţău să reia, în stilu-i caracteristic, "peste". Legând mai bine jocul, oltenii (chiar fără piesele de bază - Luţu şi Cristescu), la o gafă a apărării gazdelor, prin acelaşi Iordache, "servit" de Buia, au fost aproape de deschiderea scorului, dar Tene a respins balonul venit ca din... tun! Jocul pe contre (şi cu destule întreruperi, datorită dârzeniei ambelor formaţii în faza de recuperare) a creat faze de mare pericol şi la o poartă, şi la cealaltă. Vor rata bune ocazii Dulca (18), G. Popescu (16), Târţău (28), pentru ca în min. 31 Tene să fie din nou la mare înălţime, respingând, în corner, balonul şutat în "lung de linie" de Vrăjitoarea. Universitatea, al cărei joc s-a dovedit mai închegat, a mai dat, din nou, o mare emoţie "fanilor" giuleşteni, la un contraatac, "cinci craioveni contra doi fundaşi rapidişti", în care Vrăjitoarea a... încurcat iţele! Spre finalul reprizei, şutul lui Bugeanu "peste" şi "foarfeca" lui Constantinovici (apărată de David) au anunţat deschiderea de scor: **Bundea a centrat perfect de pe dreapta şi "căpitanul" feroviarilor (CONSTANTINOVICI), nemarcat de nimeni, a împins balonul în plasă, cu toată opoziţia portarului: 1-0.** De aici s-a produs descătuşarea gazdelor şi în min.**47 la o fază excelentă creată de acelaşi Bundea, PANCU a înscris, în colţul scurt, un gol spectaculos: 2-0.** Din acest moment tânăra echipă olteană s-a cam... înmuiat, iar formaţia feroviară, s-a... aşezat devinvolt la joc, a atacat în "valuri", fără însă ca tabela de scor să mai sufere vreo modificare. Pentru că David a "scos" cu piciorul, în ultimă instanţă, baloanele expediate de C. Zamfir (52) şi, B. Andone (86) sau pentru că au ratat Târţău (55) şi B. Andone (72). În final, Tene s-a mai evidenţiat odată la şutul lui Bălace, iar G. Popescu a trimis în bară (87), din lovitură liberă, de la circa 20 m.

Min. 47: Pancu va şuta cu stângul din interiorul careului craiovean în colţul scurt şi tabela va arăta 2-0 pentru Rapid.
Foto: Aurel Neagu

Bundea, idolul de sâmbătă al Giuleştiului

Omul meciului a fost, indiscutabil, Zeno Bundea. Ambele goluri s-au marcat din pasele lui, orădeanul efectuând, în plus, şi câteva numere personale de efect. Deceptionant au evoluat Târţău şi B. Andone. De remarcat evolutia lui Butoiu, introdus spre final. Oltenii n-au rezistat decât o repriză, golul marcat de Constantinovici cu putin înaintea pauzei cântărind enorm.
(Ovidiu Drăgan)

RAPID - UNIVERSITATEA CRAIOVA 2-0 (1-0)

Au marcat: CONSTANTINOVICI (min. 44): 1-0; PANCU (min. 47): 2-0.

RAPID: Tene 6 - Stanciu 6,5, Dulca 6,5, Mohora 6,5, Iencsi 6, C. Zamfir 6,5 (78 Butoiu) - Bundea 7,5, Constantinovici 7, Bugeanu 6 - Pancu 6 (61 B. Andone 5,5), Târţău 5,5 (66 C. Popa 5,5).

UNIVERSITATEA: David 6 - Mitrită 6, Curt 5, (78 Constantinescu), Crăciunescu 5,5, Naicu 6, Frăsineanu 5,5, - Buia 5,5, (46 Bălace 5), G. Popescu 5,5, Trică 6, - Iordache 5 (27 Vrăjitoarea 5), Fl. Cârstea 5,5.

Cartonaşe galbene: Dulca, Iencsi, C. Zamfir, Târţău / Curt, Crăciunescu.

La tineret - rezerve: 1-2

Au arbitrat: A. Porumboiu (Vaslui) 6 - B. Cataros (Călăraşi), I. Negoescu (Târgoviste) ambii 7.

Adrian Porumboiu nu a acordat un penalty pentru Rapid

Partida din Giuleşti, Rapid - Universitatea Craiova, a fost câştigată clar de către echipa lui Nae Manea. La mijlocul celei de-a doua reprize, s-a petrecut totuşi o fază discutabilă. Excelent găsit în careul craiovenilor, Cezar Zamfir, cu spatele la poartă, preia balonul şi încearcă o piruetă pentru a ajunge în pozitie optimă de şut. Este însă incomodat de Crăciunescu şi cade în careu. Arbitrul Adrian Porumboiu, care a avut putine ezitări pe durata partidei, a lăsat jocul să continue. În plus, el i-a arătat cartonaşul galben lui Cezar Zamfir, penalizând astfel intentia jucătorului de a simula obstructia în suprafata de pedeapsă. Faza se petrecea la 2-0 pentru Rapid, într-un moment în care giulestenii controlau clar jocul.

Lui Porumboiu i se mai pate imputa, în această partidă, un singur lucru: îngăduinta fată de Constantinovici în minutul 27. Atunci, căpitanul alb-vişiniilor l-a faultat pe Iordache, atacantul craiovean fiind înlocuit de Vrăjitoarea. Deşi a acordat oltenilor lovitura liberă cuvenită, Porumboiu nu a amendat nici măcar printr-un cartonaş galben duritatea interventiei lui Constantinovici.

CÂT „BUNDISMUL" E IN FLOARE...

Absenţele de marcă din cele două formaţii – Nanu, Vameşu şi Bolohan de o parte, Silvian Cristescu şi Ionuţ Luţu de cealaltă – s-au simţit mai ales la echipa oaspete, fără limpezime în prima repriză şi aproape fără mijloc în partea a doua. Atât de diferitele aspecte ale jocului au dat câştig de cauză celor mai buni şi mai... norocoşi.

Urmărit din tribune de un impresar francez, Gabi Popescu va irosi prima ocazie de gol (min. 9), când Tene a respins în corner cu un ultim efort, aşa cum va face Naicu din faţa lui Târţău (min. 10). S-au produs două faulturi extrem de dure la fragedul vârf oltean Iordache, la ambele fiind nevoie de targă. Dacă Dulca (22) şi-a primit binemeritatul cartonaş galben, în schimb căpitanul de echipă Constantinovici (27) l-a „ras" pur şi simplu în terenul craiovean, lângă tribuna întâia, fără a fi sancţionat, în vreme ce Iordache părăsea definitiv gazonul. Târţău (29) a dormit la o centrare ca la carte semnată Pancu, iar Vrăjitoarea (31) nu l-a putut învinge pe bravul Tene. Pentru „obrăznicie", Vrăjitoarea va fi lovit şi dispare din joc, ca şi Frăsineanu, care-a făcut cunoştinţă cu targa (41). Pancu (37) va finaliza o acţiune personală prelungită cu şut scos greu de David, anunţând parcă cele două faze de gol din finalul primei părţi: min. 43, corner de pe stânga, cap Pancu la Constantinovici şi foarfeca acestuia a ajuns în braţele lui David; **centrare de pe dreapta a lui Bundea şi CONSTANTINOVICI (44) nu a mai greşit ţinta din apropiere, rapidiştii mergând la cabine cu un nesperat 1–0!**

La reluare, oltenii nici nu se dezmeticiseră bine şi **o pasă a lui Bundea, din poziţie centrală spre partea stângă, l-a găsit pe PANCU, şut înşelător, din unghi închis, rapidistul (47) înscriind al doilea gol şi cu concursul lui David.** Giuleştiul renăştea: C. Zamfir (52) a tras cu sete în piciorul lui David, Târţău (55) alături de poartă, C. Popa (70) l-a făcut pe David să reţină „în doi timpi", iar Bundea (72), care s-a zbătut mult şi cu folos, ca un veritabil lider al generaţiei tinere rapidiste („bundiste") a mai reuşit un „gol turcesc" pe care toată suflarea giuleşteană l-a văzut în plasă. Craiovenilor le mai revine meritul doar de sparring-partneri corecţi, care nu cedează, dar nici nu contează prea mult: Cârstea (56) a fost împiedicat să atingă mingea cu capul în careul mic, a căzut ajutat de Iencsi, fără a fi băgat în seamă de Porumboiu, iar Gabi Popescu (88) a trimis balonul în „transversală" dintr-o lovitură liberă de la vreo 20 m. Şi cam atât, la o partidă considerată altădată derby.

Ion PREDOŞANU

Foto: Dan POPESCU

Târţău trimite mingea cu capul, spre poarta lui David, sub privirile disperate ale omului său de marcaj, craioveanul Naicu

★★

RAPID	2	LA PAUZĂ 1 – 0	0	UNIVERSITATEA

Marcatori: 1-0 CONSTANTINOVICI (44), **2-0** PANCU (47)

1. Tene	7	1. David	6
2. Stanciu	6,5	3. Mitriţă-**cpt.**	7
23. Iencsi	6	4. Naicu	6,5
6. Mohora	7	15. Crăciunescu	6,5
15. Bugeanu	6,5	7. Curt	5,5
5. C. Zamfir	6	(6. E. Constantinescu/76)	
(10. Butoiu/78)		16. Frăsineanu	6
13. Dulca	6,5	18. Trică	6
4. Constantinovici-**cpt.**	7	5. G. Popescu	6,5
14. Bundea	8	10. Buia	5
9. Târţău	6	(14. Bălace/46	6)
(11. C. Popa/66	6,5)	2. Iordache	6
8. Pancu	7,5	(17. Vrăjitoarea/27	6)
(20. B. Andone/61	6)	9. Fl. Cârstea	5
Antrenor: Nicolae MANEA		**Antrenor:** Silviu LUNG	
Rezerve neutilizate: 12. Bratu – 18. Tănase		***Rezerve neutilizate:*** 12. Vodă – 8. Pacionea	

Arbitri: Ad. Porumboiu 7 – B. Caţaros 8 şi I. Negoescu 8

Cifre ● ***Şuturi la poartă:*** 20-8 ● ***Pe poartă:*** 7-5 ● ***Cornere:*** 9-6

Cartonaşe ● **Galbene:** Dulca (22), Târţău (50), Iencsi (71), C. Zamfir (75)/ Curt (28), Crăciunescu (80)

● **Stadion:** GIULEŞTI ● **Spectatori:** 7.500 ● **Teren:** foarte bun ● **Timp:** închis

Clasament

1. STEAUA	33	22	4	7	83-39	70 (+19)
2. F.C. Naţional	33	20	5	8	66-36	65 (+17)
3. Dinamo	33	17	5	11	54-33	56 (+ 8)
4. Oţelul Galaţi	33	16	7	10	52-39	55 (+ 4)
5. Ceahlăul	33	15	7	11	51-47	52 (+ 1)
6. F.C.M. Bacău	33	15	5	13	41-41	50 (- 1)
7. F.C. Argeş Dacia	33	13	8	12	44-37	47 (- 1)
8. Rapid	33	12	9	12	43-40	45 (- 6)
9. F.C. Petrolul	33	12	7	14	47-43	43 (- 8)
10. Univ. Craiova	33	12	7	14	46-49	43 (- 5)
11. F.C. Farul	33	13	4	16	43-50	43 (- 8)
12. Sportul Stud.	33	12	6	15	36-50	42 (- 6)
13. Gloria Bistriţa	33	11	8	14	38-43	41 (- 10)
14. Jiul Petroşani	33	12	5	16	33-60	41 (- 7)
15. "U" Cluj-Napoca	33	11	6	16	52-65	39 (- 9)
16. C.F. Chindia	33	11	5	17	31-51	38 (- 10)
17. "Poli" Timişoara	33	10	5	18	44-63	35 (- 13)
18. F.C. Braşov	33	9	5	19	41-59	32 (- 19)

33 Decizii sub ploaia de goluri

• Al 19-lea titlu pentru „roş-albaştri" • Timişoara şi Braşovul coboară din trenul primei divizii • F.C. Naţional, Dinamo şi Oţelul sunt celelalte „europene"

- **STEAUA – F.C. NAŢIONAL 3-1 (1-0)**
  S. Ilie (22 şi 56 – din penalty), D. Şerban (90) / Pigulea (88)
- **OŢELUL GALAŢI – C.F. CHINDIA 6-1 (5-0)**
  V. Ion (13), V. Tănase (16), State (26), Val. Ştefan (31), D. Rednic (40 şi 81) / Ristea (74)
- **GLORIA BISTRIŢA – JIUL PETROŞANI 3-0 (2-0)**
  R. Sabo (17 şi 21), Mironaş (52)
- **F.C. FARUL – DINAMO 2-1 (0-0)**
  Stere (48), B. Oprea (55) Dănciulescu (67)
- **F.C. BRAŞOV – F.C. ARGEŞ 3-0 (1-0)**
  Beraru (21 şi 85), Cheregi (47)
- **RAPID – UNIV. CRAIOVA 2-0 (1-0)**
  Constantinovici (44), Pancu (47)
- **F.C.M. BACĂU – „POLI" TIMIŞOARA 2-0 (1-0)**
  Răducan (38 şi 82)
- **CEAHLĂUL – „U" CLUJ 3-1 (2-0)**
  M. Ionescu (18), Enache (43), Axinia II (64)/Mariş (75 – din penalty)
- **PETROLUL – SPORTUL STUDENŢESC 7-1 (3-0)**
  Zmoleanu (15 şi 19), Zafiris (42, 48 şi 78), Bălăceanu (53), Baştină (85) / N... (58)

Rapid Bucureşti - Universitatea Craiova 2-0 (1-0)

Stadion Giuleşti; **teren** bun; **timp** noros, temperatură moderată; **spectatori** - circa 6 000. **Şuturi:** 13-8 (**pe poartă**: 5-4). **Cornere:** 11-4. **Goluri:** 1-0 **CONSTANTINOVICI** (43), 2-0 **PANCU** (47).

RAPID: Tene 8 - Mohora 6,5 - Stanciu 7, Iencsi 6,6, Dulca 6, C. Zamfir 7 (78 Butoiu) - Bundea 7, Constantinovici **/cpt.** 7, Bugeanu 7 - Pancu 7 (62 B. Andone 6), Târţău 6 (65 C. Popa 6). **Rezerve:** M. Bratu - D. Tănase. **Antrenor:** N. Manea.

UNIVERSITATEA: David 6,5 - Naicu 7, Mitriţă / **cpt.** 6,5, Crăciunescu 6, Curt 6 (78 Constantinescu), Frăsineanu 6,5 - Trică 6, G. Popescu 6,5, Buia 6 (46 Bălacea 6) - M. Iordache 6 (27 Vrăjitoarea 6), Fl. Cârstea 6. **Rezerve:** Vodă - Pacionea. **Antrenor:** S. Lung.

Au arbitrat: Ad. Porumboiu (Vaslui) 8 - Br. Caţaros (Călăraşi) 8 şi Gh. Negoescu (Târgovişte) 8. **Rezervă:** S. Altmayer (Timişoara). **Observatori F.R.F.:** I. Bonini şi A. Comşa.

Cartonaşe galbene: DULCA (22), CURT (27), TÂRŢĂU (49), IENCSI (70), C. ZAMFIR (75), CRĂCIUNESCU (80).

La tineret-rezerve: 1-2 (1-1).

• Goluri rapidiste frumoase şi în final o "bară oltenească" • La 0-0, Tene a "scos" două mingi... grele

În prima repriză a jocului din Giuleşti, un neavenit, privind evoluţia din teren a celor două combatante, ar fi considerat, mai mult ca sigur, că oltenii sunt cei care joacă pe teren propriu. Dezinvolţi, fără complexe, elevii lui Silviu Lung au condus ostilităţile având câteva ocazii favorabile de a deschide scorul. Iar acest lucru s-a întâmplat în condiţiile în care Universitatea a fost lipsită de aportul a nu mai puţin de patru titulari. Rapidul s-a chinuit chiar şi în faţa acestei echipe

CU DOUĂ FLORI NU SE FACE PRIMĂVARĂ

încropite, giuleştenii părând apatici, cu gândul plecat pe undeva pe malul mării. Noroc doar cu ambiţia lui Constantinovici (inspirată mutarea sa în linia de mijloc) şi Mohora, cei doi limpezind acţiunile ofensive ale „vişiniilor". Registrul tactic s-a schimbat după pauză când, inexplicabil, formaţia olteană a picat fizic, lăsându-i Rapidului posibilitatea de a ataca în permanenţă. La această cădere s-a adăugat şi gafa lui David din startul reprizei secunde, gafă care a dus la modificarea scorului şi a turnat plumb în picioarele oaspeţilor. În aceste condiţii Rapidul a putut ataca chiar şi cu fundaşii. În repetate rânduri, până şi fundaşul la marcaj Dulca (imaginea o dovedeşte cel mai bine) a fost prezent în careul oltean.

În Giuleşti, tinereţea la rampă

Dincolo de rezultatul în sine al partidei din Giuleşti (2-0), în care feroviarii şi-au luat un frumos "rămas bun" de la suporterii lor (până la viitoarea apariţie pe teren propriu în campionatul următor) ar mai fi de subliniat **infuzia de tinereţe la rampă de ambele formaţii**. Diferenţa ar fi doar aceea că oltenii "pompează" viitoare valori din tradiţionala pepinieră a Băniei, pe când Rapid, prin sponsorul lor generos, face transferuri pe bani grei. De aici şi avantajul unei mai mari omogenităţi arătate de Universitatea, în prima parte a meciului, determinată de faptul că juniori de "ieri" (**Naicu, Frăsineanu, Trică, Iordache, Vrăjitoarea**) şi de "azi" (**Bălace**) se "dospesc" în... aluatul pur oltenesc, al marilor ambiţii de a face performanţă. Animaţi de bagheta altui produs al Craiovei, **Gică Popescu**, oaspeţii au dat mult de furcă apărării rapidiste, ca să nu folosesc cuvântul... emoţii cu **e** mare! Asta în prima parte a jocului, deoarece în a doua a fost rândul Rapidului, graţie deschiderii scorului, să dea o altă turnură partidei (disputată pe "contre", de-a... scos untul şi din arbitrul Ad. Porumboiu) printr-o prestaţie cu "faze-spectacol", cu **Constantinovici** la pupitru. De altfel, după joc, preşedintele clubului, **Gr. Sichitiu** (care este şi un om avizat în fotbal), avea toate motivele să se declare mulţumit de **"modul cum echipa şi-a desenat traseele spre poarta lui David, asta îndreptăţindu-ne să credem, cu toată tăria, că în Giuleşti există valori pentru a deveni competitive, la nivelul investiţiilor făcute. Musai, toţi împreună, trebuie să muncim în aşa fel încât să valorificăm la maximum resursele tinerilor şi talentaţilor noştri jucători, precum Bugeanu, Pancu, Bundea, Iencsi sau B. Andone..."**

Rapid – U. Craiova:

Zeno BUNDEA (8)

Aflat la originea celor două goluri rapidiste, laboriosul mijlocaş e practic cel mai complet jucător al teamului lui Nae Manea. Pentru tehnica şi clarviziunea sa, nu ne îndoim că Bundea va face foarte curând saltul spre cele

O competiție care a avut și ne-a oferit de toate

Victor Nită

Cupa României ar fi trebuit să fie povestea cu "A fost odată ca niciodată" a fotbalului nostru. Din păcate, doar a fost, dar nu mai e.

Pentru cei care mai ieri-alaltăieri, adică prin '33-'40, erau copii cu ochii mari și sufletul curat, CUPA chiar a fost o poveste. Dar vremurile acelea au apus demult. Pentru noi, cei mai mulți care am făcut ochi în noaptea de cărând destrămată, povestea Cupei abia dacă numără câteva file mai acătării. În vremea aceea, tristă ca un priveghi continuu, dincolo de niște întâmplări mai deosebite, prințesa numită Cupa României a fost trecută pe post de Cenușăreasă, ba chiar și mai rău, pe post de activistă a Daciadei.

Interesul cluburilor, al jucătorilor și al marelui public a scăzut permanent, de la o ediție la alta. Importante, dar nu prea-prea și nici foarte-foarte, erau doar fazele superioare, de la 16-imi încolo, când intrau în foc și primele divizionare, prilej cu care începeau mănăriile, nu puține la număr. Bineînțeles că au fost și cazuri în care căruțele cât casa se răsturnau împiedicându-se de câte o buturugă. Dar sarea și piperul acela erau în cantități farmaceutice, insignifiante pentru dantura necruțătoare a fotbalului dictatorial. Cine trebuia să piardă pierdea. Cine trebuia să învingă învingea. Doar fotbalul era înfrânt. Vorbă veche: Dacă e ordin, cu plăcere. Plăcerea însă, bucuria fotbalului adevărat, dispăruse.

Poate fi ea redescoperită? Da. Cu o singură condiție: fotbalul să fie curat ca lacrima. Oameni buni, salvați CUPA ROMÂNIEI!

Rapid, la „patru ace"

1936 - Ripensia câștigă Cupa și campionatul, fiind prima formație care reușește eventul ● 1940 - Rapidului îi sunt necesare patru partide pentru a învinge, în finală, pe Venus. Este poate primul an în care o câștigătoare este decisă în urma unor intervenții. Citind printre rândurile presei acelei vremi, am fi putut afla probabil de niște bețe băgate în roțile Venusului de șeful Poliției Bucureștiului ● 1944 - Competiția, începută cu 64 de echipe, se suspendă, ca și campionatul, din cauza războiului

Cupa în „B"

● 1954 - Pentru prima oară o formație din eșalonul secund, Metalul Reșița, câștigă finala Cupei României, în fața lui Dinamo ● 1961 - Din nou iese în față Divizia B, prin Arieșul Turda, care învinge pe Rapid în ultimul act ● 1965 - Dublă victorie finală a Științei Cluj: 2-1 cu Dinamo Pitești în finala Cupei, 2-0 cu Progresul București, în finala campionatului republican de juniori ● Pentru prima dată o echipă din Divizia C, Foresta Fălticeni, ajunge în finală

„Hat-trick" Steaua-Dinamo

1969, 1970, 1971 - Trei finale consecutive Steaua - Dinamo, câștigate de formația militară ● 1973 - Singura finală disputată fără prezența unei echipe din Divizia A ● 1976 - CSU Galați (Divizia B, Seria I, locul 4) trece de patru echipe din prima divizie (CFR Cluj, Jiul Petroșani, ASA Tg-Mureș și Universitatea Craiova), pentru a pierde în finală în fața Stelei ● 1980 - Victorie muncită a lui „Poli" Timișoara. După ce au învins în semifinale pe Rapid, după executarea loviturilor de departajare, bănățenii câștigă și finala cu Steaua, dar numai după prelungiri. Dinamo a „ieșit" în 16-imi ● 1981 - Sezon intern dominat clar de Universitatea Craiova. După succesul din campionat, oltenii înregistrează cea mai mare diferență de scor din finala Cupei României: 6-0 cu „Poli" Timișoara

Din nou, Steaua!

● 1983 - Universitatea Craiova câștigă din nou, dar nu participă în Cupa Cupelor! Finala s-a disputat pe 6 iulie, după data limită (30 iunie) la care trebuia anunțat la UEFA numele participantei noastre în C2 ● 1985 - Începe perioada de dominație a Stelei. În cinci ani militarii cuceresc cinci campionate și patru Cupe ● 1989 - Finala s-a disputat la Brașov. Pe o ploaie torențială, Steaua a învins Dinamo printr-un splendid gol al lui Hagi ● 1992 - Finală în „Regie". Steaua se impune în fața timișorenilor după loviturile de departajare. Portarul învingătorilor, Gherasim, s-a apropiat cumva de performanța lui Ducadam de la Sevilla, reușind să nu primească gol din patru penalty-uri executate de bănățeni (care au tras, totuși, de două ori în afara cadrului porții)

Seria finalelor „cooperatiste"

● 1993 - Finală viciată de „centralul" Mircea Salomir, care nu acordă brăilenilor un penalty și-l oprește pe Brătianu II din cursa spre gol, pe motiv de ofsaid ● 1995 - Finală „jucată" din nou de brigada de arbitri. Rapid egalează Petrolul într-o fază în care patru fotbaliști feroviari s-au aflat în ofsaid. Tușierul Z. Erdei a rămas cu fanionul jos, „centralul" I. Crăciunescu n-a trecut peste colegul său. A făcut, până la urmă, dreptate, loteria loviturilor de departajare.

Mihai Bertianu

CLANUL CEAUȘESCU
a câștigat Cupa cu numărul 50

Pentru că meciul a fost, totuși, unul istoric și jubiliar, iată formațiile:

STEAUA: Liliac – Iovan, Bumbescu, Belodedici, Rotariu - Bălan, T. Stoica, Gh. Popescu, Hagi - Lăcătuș, Piturcă (52 Balint).

DINAMO: Moraru – Mihăiescu (46 Movilă), Rednic, Andone, Varga - Lupu, I. Lupescu, Mateuț, Orac (82 Răducioiu) - Cămătaru, Vaișcovici.

Au înscris: Lăcătuș (27), Răducioiu (87), Balint (90).

Au arbitrat: Dan Petrescu; G. Ionescu, Gh. Constantin.

Câștigătoarea Cupei României din 1988 trebuia să fie decisă de meciul Steaua - Dinamo. Întreruptă în minutul 88, partida și-a aflat deznodământul în CC al PCR, trofeul revenind în cele din urmă echipei lui Emeric Jenei. Pentru presa sportivă a vremii reflectarea evenimentului a fost una din cele mai serioase probleme. Singurul cotidian de specialitate al timpului, „Sportul", încredințase meciul, pentru cronică, cunoscutului gazetar sportiv Gheorghe Nertea.

În ziua care a urmat nu a apărut nici o vorbuliță despre meci

Disputată duminică, 26 iunie 1988, finala ar fi trebuit să fie reflectată în „Sportul" de luni, 27 iunie. Ordinele venite de la Biroul de presă al CC al PCR au făcut ca singurul ziar de sport al țării să nu conțină nici măcar o vorbuliță despre incidentele de la meci. Gheorghe Nertea își amintește: „La două-trei ore de la terminarea partidei încă nu știam ce trebuie să facem. Redactor-șef era atunci Cornel Popescu."

„La CNEFS lumina a ars până dimineața"

„De la partid răspundea de presa sportivă Constantin Mitea. Îmi amintesc că atunci când am plecat acasă, pe la unsprezece noaptea, luminile la CNEFS erau încă aprinse. Ei aveau birourile la etajul unu, noi la patru, în aceeași clădire. Redactorul-șef a făcut naveta între nivelul unu și patru. Până la urmă s-a hotărât să nu apară nimic pentru a doua zi. Erau vremuri groaznice."

Rezultatul finalei s-a aflat prin radio și TV

Putem sta noi oricum, adică strâmb, în cap, în urechi, în limbă și-n pleoape, dar dacă e să judecăm drept finala din '88, a 50-a din istoria Cupei României, a fost una de interes național. S-au înfruntat două din super-echipele fotbalului totalitarist, două echipe de talie europeană. Generalii MApN și MAI, prim-secretarii, cepeeiștii și toți ceilalți exponenți ai puterii politice erau conectați în direct la tensiunea de 1000 de volți a marii finale.

Spațiul tipografic nu ne permite o reconstituire a filmului acelui meci disputat cu o dârzenie ieșită din comun. Au fost, cum era și firesc, faulturi obișnuite de joc, dar și intrări decisive la oase. S-au schimbat vorbe grele, pumni și picioare cât cuprinde. Prieteni și colegi de Națională, jucătorii ambelor echipe s-au transformat subit în aprigi gladiatori încleștați parcă într-o luptă pe viață și pe moarte. Spectacolul sportiv, dincolo de duritatea lui, a fost total.

Finala Cupei României, rezolvată printr-un comunicat

De-abia în numărul de marți, 28 iunie, apare prima mențiune, și ultima, despre meciul cu pricina. Decizia atribuirii Cupei clubului din Ghencea este asumată de Comitetul Executiv al CNEFS. Biroul FRF promite o analiză a „gravelor neajunsuri" precum și a stărilor de indisciplină. Desigur că stabilește și „măsurile necesare pentru întronarea (...) unui înalt climat de ordine și disciplină."

masivul Adrian Bumbescu, [redacted] poreclit de tribune și „Drumul oaselor"

Adevăratul arbitru era în tribuna oficială

Punctul culminant l-a constituit golul lui Balint, înscris în ultimul minut, dar anulat de arbitrul Dan Petrescu. Dacă stelliștii ar fi acceptat decizia centralului, s-ar fi intrat în prelungiri și spectacolul ar fi continuat. Dar, din tribuna oficială, Valentin Ceaușescu a ordonat ieșirea de pe teren a echipei sale și, spre stupoarea celor 45.000 de spectatori, finala s-a terminat fără să știe cineva scorul. Rezultatul avea să fie cunoscut seara târziu, din comunicatele radio și TV; când microbiștii au aflat că însuși CC al PCR a analizat meciul și a validat, dincolo de decizia arbitrului, golul lui Balint. A cântărit decisiv poziția celor doi Ceaușești, Ilie și Valentin, superiori politic față Vasile Ianul și cei aflați în spatele său. Spre cinstea lor, stelliștii au renunțat în anii din urmă la trofeul cucerit atunci la „masa roșie" a clanului Ceaușescu.

Victor Nită

Gavrilă Pele Balin poreclit și „Motocicleta", pentru viteza de reacție. Azi, Gabi folosește, la Națională, scuterul

Cronica de suflet

Dan Claudiu TĂNĂSESCU

Rapidul, „interciti" comunal !

Chiar dacă se vorbeşte că arbitrul întâlnirii dintre Dinamo şi Rapid ar fi acordat o lovitură de la 11 metri echipei din Ştefan cel Mare, fără ca să fi fost fault în careul feroviar, noi nu cădem în păcatul pasiunilor şi spunem că, la meciul cu pricina, băieţii din Giuleşti n-au jucat mai nimic. Aşadar, şi cu penalty şi fără el, tot Dinamo ar fi câştigat partida.

Cei de sub Podul Grant au plimbat mingea precum ţiganul căţeaua, adică tot prin bălării, uitând că mingea trebuie să se rostogolească după nişte învăţături, şi nu cum dă Domnul! Mă uitam la rapidişti cum se chinuiau să lege câteva pase, cu ochii mai mult prin tribunele vitregite de spectatori decât pe obiectul muncii lor, care ar trebui să le fie mai drag decât bericile de după meci. Trebuie să recunosc, fără nici o reţinere, că m-a mâhnit evoluţia penibilă a rapidiştilor. Dar nu numai mie mi-a provocat asemenea sentiment. Până şi lui Fănuş Neagu, marele microbist al echipei din coasta Crângaşului, nu i-a căzut bine această înfrângere, chit că el e naşul lui Cornel Dinu, motiv pentru care, la miez de noapte, mi-a dat telefon, îndemnându-mă să-mi sparg, în semn de nemulţumire, televizorul şi apoi să-i cer domnului Copos despăgubire un Samsung nounouţ! De teamă că distinsul sponsor al celor din Grant va da bir cu fugiţii, nu i-am urmat sfatul lui Nea Fane!

Din păcate, Rapidul începe să semene cu un... „interciti" comunal, adică un fel de tren ce-o ia pe mirişte şi te bagă-ntr-o glugă de coceni. Şi tocmai acum, când începem să avem, mulţumită domnului ministru Băsescu, trenuri private! Mă rog, şi Rapidul nostru e cam privatizat, dar ce folos!

Doar uralele de la Spitalul de Urgenţă

Este greu pentru reporter să revină cu un comentariu asupra partidei Dinamo - Rapid, un joc care, repetăm, s-a jucat sub semnul apatiei. Dinamo, fireşte, a vrut să tranşeze repede disputa, având în vedere că fotbaliştii din Şos. Ştefan cel Mare, evoluând într-o arenă goală, aveau o ureche ciulită spre transzistor pentru a afla ce se întâmplă cu rivalii la pretenţiile europene, cei de la Oţelul Galaţi. Până la urmă, "beneficiind" de "amabilitatea" rapidiştilor, care au venit pe gazon într-o plimbare la iarbă verde, gazdele s-au dus la cabine victorioase şi au început deja să privească harta bătrânului continent. Pentru că, vrând-nevrând, ei nu mai pot pierde poziţia a treia din clasament. Despre fotbal nu putem spune nimic, el lipsind cu desăvârşire. Antrenamentul fără public de la Dinamo ne-a dezvăluit două echipe care aşteaptă cu nerăbdare vacanţa şi nimic mai mult. Rapidul a fost departe de ceea ce se vrea, distribuţia de stat, din care au lipsit câţiva "senatori", surprinzând oarecum. Arbitrajul lui Adrian Stoica a fost discret, singura fază discutabilă rămânând penaltyul din min. 45. Aproape de fază, chiar dacă unii din tribună (cu porţile închise, dar tot s-au adunat vreo 25 de persoane în afara gazetarilor) au zâmbit ironic, "cavalerul" a arătat fără să ezite punctul cu var. Şi noi i-am dat credit, aşa cum a făcut-o şi observatorul federal Nicolae Rainea. Momentul de reţinut al acestei dispute a fost doar (vă rog să nu zâmbiţi) salutul zgomotos venit din câteva balcoane ale Spitalului de Urgenţă. Acolo unde s-au adunat, din lipsă de acces, câţiva suporteri dinamovişti...

Acest Dinamo - Rapid, a fost un adevărat "concurs al greşelilor", spectacol penibil oferit de cele două echipe ! Deranjate vizibil că trebuie să evoluze în faţa unor tribune fără spectatori, competitoarele s-au întrecut (vorba vine, căci a fost, cu multă indulgenţă, un joc de antrenament) în nereuşite, rar putând nota în carnet o fază de poartă. Deşi au stat mai mult în jumătatea adversă, elevii lui Cornel Ţălnar nu au putut ajunge pea des în careul giuleştean, abia în min. 28 Tararache, din lovitură liberă dând emoţii portarului advers, cu un balon care a trecut puţin peste transversală. S-a jucat cu ochii la ceas, fotbaliştii aşteptând să scape de "chinul" celor 90 de minute. Abia în min. 40 am realizat că suntem, totuşi, la un meci de campionat, atunci Bătrânu şutând la vinclu, din lovitură liberă, dar Bratu a evitat golul. Rămasă în "10" prin eliminarea lui Bodea în min. 41 (pentru două galbene) Dinamo a intrat, nesperat, la cabine în avantaj, prenaltyul pe care l-a "produs" în min. 45 Dulca (fault discret asupra lui Tâlvan) fiind transformat sigur de DĂNCIULESCU. Despre Rapid, în această primă repriză, mai nimic, doar neputinţa vârfurilor B. Andone şi C. Popa, în rest impresie de echipă de cartier. După pauză, lucrurile nu s-au schimbat prea mult, evenimentul fiind consemnat în min. 60 când şi Nanu a părăsit terenul pentru un fault dur asupra lui Tâlvan. Jocul şi-a păstrat aceeaşi notă de apatie cu Dinamo chinuindu-se să arate că evoluează pe teren propriu. În min. 83 "capul" lui Dănciulescu a fost aproape de a modifica tabela, iar B. Andone, sporindu-şi cota de penibilitate, a şutat slab din 6 m (min. 86) şi Bătrânu a scos din faţa liniei de poartă. Când plictiseala îi luase în braţe definitiv pe jucători, în min. 90 HÂLDAN a prins un şut violent de la 20 m şi a catapultat balonul în plasa porţii lui Bratu. "Calvarul" luase sfârşit, iar noi ne-am grăbit să ştergem din memorie 90 de minute care s-au vrut a fi un meci de fotbal. Dar au fost doar timp irosit.

Blid revine

După cum v-am informat, portarul rapidist **Adrian Blid** a suferit la antrenamentul de joia trecută un stupid accident la piciorul fracturat în septembrie '96 la Karlsruhe, fiindu-i aplicată imediat o fașă ghipsată. Din fericire n-a fost nimic grav. După un program intensiv de recuperare, de circa șapte zile, el își va relua pregătirile cu echipa. (P. P.)

George Copos la uşa Reggianei pentru Lucescu !

George Copos nu pare dispus sub nici o formă să cedeze în tentativa de a da marea lovitură, adică aducerea în Giuleşti a lui Mircea Lucescu.

Grigore SICHITIU:
"Ultima impresie contează"

Sub conducerea antrenorului **Nicolae Manea**, giuleştenii au avut o comportare constant bună. După un parcurs de opt etape, în care n-au cunoscut înfrângerea, ei au fost întrecuţi sâmbăta trecută pe stadionul din Şos. Ştefan cel Mare de viitoarea noastră participantă în Cupa U.E.F.A., Dinamo. La al 9-lea val, "zidul" rapidist a cedat ! Dinamoviştii au dorit şi au reuşit să-şi ia revanşa. Sâmbătă, în Giuleşti, vor veni oltenii. Se anticipează o "bătălie" pe cinste, cum a fost de fiecare dată confruntarea dintre cele două formaţii. Ultimele amănunte din tabăra rapidistă le-am aflat de la preşedintele clubului, dl **Grigore Sichitiu. "La ultimul meci din acest campionat, în faţa propriilor suporteri, dorim să lăsăm o impresie bună. Aş zice că este chiar obligatoriu. Sigur că nici Craiova nu mai este echipa de altădată, dar are în componenţa ei o serie de tineri talentaţi, care s-au afirmat în ultimul timp. Aş fi extrem de bucuros ca în această întâlnire să primeze spectacolul fotbalistic şi cred că aşa va fi, deoarece se confruntă două formaţii de valori apopiate şi fără grija zilei de ... mâine. Se contează pe o prezenţă numeroasă în tribunele stadionului Giuleşti şi tocmai de aceea se vor lua măsuri suplimentare pentru o organizare ireproşabilă. Din formaţia noastră vor lipsi Nanu, Bolohan şi Vameşu** (suspendaţi), **dar sunt convins că antrenorul Manea va alinia cea mai bună formaţie a momentului şi că băieţii noştri vor căuta să-şi aproprie victoria. Trebuie să avem un moral ridicat pentru apropiata participare la Cupa U.E.F.A. - Intertoto ".**

„Orarul de vară" al românilor în Intertoto

Repartizată conform tragerii la sorţi în cadrul grupei a 9-a, **Rapid** va juca după următorul program: **21/22 iunie, Odra Wodzilaw – Rapid; 28/29 iunie, Rapid – MSK Zilina; 5/6 iulie, Grazer AK** sau **Austria Memphis – Rapid** şi pe **19 iulie, Rapid – Olympique Lyon.**

„RATAT" PE DE-A-NTREGUL

Sâmbătă, „rupând" din declarația președintelui Buduru, am decretat meciul (fără spectatori) ca un derby ratat. La finele lui, ne-am convins că a fost ratat pe de-a-ntregul, dar evoluția submediocră a multora dintre „actorii" jenantului așa-zis spectacol. Nici chiar învingătorii n-ar putea fi mulțumiți decât, cel mult, de un deznodământ care le asigură locul pe podium!

Startul a dat ceva speranțe, după lovitura liberă a lui Bătrânu (min. 2), reținută de Bratu, și ocazia lui Dănciulescu (3 – șut slab, din 6 m, în brațele goal-keeperului rapidist). Meciul s-a cufundat însă imediat în anonimat, cu dominare teritorială a dinamoviștilor și evoluție la... „să treacă timpul" a vișiniilor. Doar (alte) două lovituri libere au mai animat disputa (28 – Tararache mai că zboară praful de pe „transversală"; 40 – stâlpul drept și Bratu se opun excelentei execuții a lui Bătrânu), redusa asistență trăgând apoi nădejde că eliminarea lui Bodea va mai încinge ostilitățile. Aiurea... **La fel de anonimă, faza din care s-a deschis scorul a venit pe un atac, în careu, din lateral (Dulca la Tâlvan), puțini fiind convinși de justețea deciziei. Și, în minutul... 49, DĂNCIULESCU l-a trimis la plimbare pe Bratu, transformând penaltyul.**

Pătrunderile, pe stânga, ale lui Bolohan (47 – Bătrânu scoate în corner, din fața lui Căt. Popa; 51 – tot Popa trece pe lângă centrare la 6 m) au sugerat că „poate, poate... ". Însă, actul secund a fost și mai anodin. Arbitrul Stoica a restabilit echilibrul numeric, în min. 60, la un atac din spate, e drept, al lui Nanu la Tâlvan, dar parcă mai fuseseră și alte „execuții" de genul acesta. În mulțimea de greșeli personale, penibilul absolut l-a atins Bolohan (68), cu un șut din marginea careului (poziție oarecum centrală), care s-a dus în... aut, lângă fanionul de colț!

Giuleștenii au irosit ocazia de egalare în min. 86, **după care (din nou în prelungiri) HÂLDAN a reușit o fază mai de Doamne-ajută, șutând năpraznic, din 20 m, în dreapta lui Bratu și fixând un scor (2–0)** până la urmă conform cu realitatea din teren.

Cea mai slabă evoluție, din „mandatul Manea", a rapidiștilor a făcut posibil, încă o dată, salutul spre... Spitalul de Urgență, al elevilor lui Țălnar, un antrenor aruncat în aer după meci de „subordonați": locul 3 e cu certitudine, acum, al dinamoviștilor.

Rapidul a apărut cu o formulă ciudată în partida de sâmbătă. Au fost lăsați pe bancă Pancu, Târțău și Bundea... Mohora a fost folosit, pentru prima dată sub tricoul vișiniu, ca „închizător"... Dar cel mai mult a surprins absența lui Nicolae Stanciu, un titular aproape de nezdruncinat de pe postul său de fundaș dreapta. Pe care a fost mutat, în premieră, Nanu!

Abordat de noi, Stanciu n-a prea avut ce să ne răspundă: „Nu mi s-a spus decât atât, că n-am fost folosit din cauza altor considerente, nu datorită jocului prorpiu-zis!". Care o fi acele „considerente", nu se știe, mai ales că jucătorul n-a avut, în ultima vreme, nici un fel de conflict cu conducerea tehnică sau cu cea executivă. Mergând pe fir, am aflat, de la surse din intimitatea echipei, dar și de la câțiva suporteri, că Stanciu ar fi cerut, public, să nu fie folosit în meciurile „strategice"! Mai mult, ne-a fost dezvăluit faptul că în autocar, după meci, dar și duminică, în vestiarul Giulețiului, jucătorii au comentat, cu voce tare, că știu de alcătuirea **nu de către antrenori** (!) a formulei folosite cu Dinamo. Iar „motivația" ar fi fost prezența a nu se știe ce impresari în tribuna din „Ștefan cel Mare"...

Dacă de asta se leagă acele „alte considerente", atunci nu putem să nu observăm că nici în meciul, cu... bănuieli, contra Bistriței (1–1 în Giulești) Stanciu n-a figurat, la fel de surprinzător, printre titulari.

Concurs de greșeli

„ȘTEFAN CEL MARE"

Derby pe hârtie, partida de pe „Dinamo" s-a transformat într-o cruntă deziluzie. Atmosferei triste, ca de banal antrenament al unei echipe oarecare, i-a venit ca o mănușă jocul fără sare și piper, „pigmentat" numai cu un noian de greșeli personale. Cu un țel precis – obținerea victoriei necesare pentru prinderea podiumului, Dinamo a jucat prost, dar a câștigat. Asta în timp ce Rapidul n-a vrut nimic, deci parcă nici să... joace.

Ca tacâmul să fie complet, arbitrajul a ținut și el isonul, în câteva faze-cheie, modestei reprezentații. În contextul derulării evenimentelor (văzute sau nevăzute), nici nu-și avea rostul ieri o vehementă luare de poziție pe această temă. Dar, măcar pentru a respecta... adevărul istoric, merită insistat, în două-trei fraze, asupra prestației lui Adrian Stoica. Neacuzându-l pe acesta de rea credință (n-am avea de ce s-o facem, din moment ce a și eliminat, devreme, un dinamovist, a trecut cu vederea alte „cereri" de penaltyuri ale gazdelor etc.), și imaginile video îl contrazic măcar în ceea ce privește acordarea penaltyului. Bănuiala (lansată fără a revedea faza respectivă) ne-a făcut să punem, ieri, un mare semn de întrebare în dreptul deciziei cu pricina. Ne-am convins, ulterior, de faptul că Tâlvan a reușit o căzătură artistică și... eficientă, păcălindu-l pe arbitru. Iar acțiunea a fost precedată de nesancționarea unui fault, din spate, al lui Chiriță, asupra lui Nanu, jucător pedepsit, mai târziu, pentru o vină aproximativ similară. direct cu „roșu"!

Ne-am limita la secvențele de mai sus, considerându-le – una peste alta – doar ca „anexe" ale meciului. Pe care, fie vorba-ntre noi, Țălnar l-a supralicitat, apreciindu-l... „bun" (!), Rapidul fiind – după opinia tehnicianului dinamovist – cel mai greu adversar din retur! Hai să fim serioși, dom' Cornel! Dacă ar fi așa, fotbalul nostru chiar c-ar merita să se joace fără spectatori. Obligați nu de CCN să stea acasă, ci de alte preocupări, mai presante și mai utile...

Cristian COSTACHE

● Disputat în Complexul Dinamo, pe un teren tare, denivelat și cu porțiuni mari de... iarbă lipsă, jocul echipelor de **tineret** s-a încheiat așa cum a început (**0–0**). După o primă repriză slăbuță, actul secund a fost mult mai animat. Ambele formații puteau înscrie, oaspeții ratând, chiar în ultimul minut, o imensă ocazie de gol, prin Skeuleac. **(Bogdan MANGEAC)**

Bine c-a stat lumea acasă !

Foto: Gh. FLUȘTER

Hâldan, privind duelul dintre Tararache și Bundea, își așteaptă parcă rândul la... balon, pe care-l va proiecta, în ultimul minut, în plasa porții lui Bratu.

Peste o fracțiune de secundă Dulca îl va "agăța" pe Tâlvan și va fi penalty în minutul 45.

Clasament

1. STEAUA	32	21	4	7	80-38	67 (+19
2. F.C. Naţional	32	20	5	7	65-33	65 (+17)
3. Dinamo	32	17	5	10	53-31	56 (+ 8)
4. Oţelul Galaţi	32	15	7	10	46-38	52 (+ 4)
5. Ceahlăul	32	14	7	11	48-46	49 (+ 1)
6. F.C. Argeş Dacia	32	13	8	11	44-34	47 (- 1)
7. F.C.M. Bacău	32	14	5	13	39-41	47 (- 1)
8. Univ. Craiova	32	12	7	13	46-47	43 (- 5)
9. Rapid	32	11	9	12	41-40	42 (- 6)
10. Sportul Studenţesc	32	12	6	14	35-43	42 (- 6)
11. Jiul Petroşani	32	12	5	15	33-57	41 (- 7)
12. F.C. Petrolul	32	11	7	14	40-42	40 (- 8)
13. F.C. Farul	32	12	4	16	41-49	40 (- 8)
14. "U" Cluj-Napoca	32	11	6	15	51-62	39 (- 9)
15. Gloria Bistriţa	32	10	8	14	35-43	38 (- 10)
16. C.F. Chindia	32	11	5	16	30-45	38 (- 10)
17. "Poli" Timişoara	32	10	5	17	44-61	35 (- 13)
18. F.C. Braşov	32	8	5	19	38-59	29 (- 19)

32

- F.C. NAŢIONAL – C.F. CHINDIA 4–1 (3–1)
  R. Niculescu (28 şi 36), Albeanu (45 şi 50) / Ţermure (39)
- „U" CLUJ – STEAUA 1–7 (0–2)
  Maier (60) / S. Ilie (4, 71 şi 78), Militaru (24), I. Rotariu (48), Lăcătuş (53), Ciocoiu (89)
- UNIV. CRAIOVA – F.C.M. BACĂU 1–1 (0–0)
  G. Popescu (65) / Ov. Rotariu (47)
- „POLI" TIMIŞOARA – CEAHLĂUL 3–2 (1–0)
  Fl. Călin (45 şi 67), G. Radu (82) / Marc (64), Enache (70 – penalty)
- PETROLUL – OŢELUL 1–0 (1–0)
  Oct. Grigore (26)
- SPORTUL STUD. – GLORIA BISTRIŢA 2–1 (0–1)
  Glăvan (85 – autogol), Zanc (89) / Iftodi (40)
- JIUL PETROŞANI – F.C. BRAŞOV 1–0 (0–0)
  Matincă (63)
- F.C. ARGEŞ DACIA – F.C. FARUL 4–1 (3–0)
  C. Barbu (5 – penalty şi 81), Săndoi (11), Bârdeş (25) / Grigoraş (57)
- DINAMO – RAPID 2–0 (1–0)
  Dănciulescu (45 – penalty), Hâldan (90)

DINAMO **2** *LA PAUZĂ 1 – 0* **0** **RAPID**

Marcatori: 1-0 DĂNCIULESCU (45-penalty), 2-0 HÂLDAN (90)

1. Prunea-cpt. 6	12. M. Bratu 5
5. Bodea 4	3. Nanu 4
7. L. Cotora 5	13. Dulca 5
4. Bătrânu 6,5	4. Constantinovici-cpt. 5,5
2. Contra 6	23. Iencsi 5
8. Fl. Petre 6	17. Vameşu 5
(16. Mihalcea/68 ....5)	7. Bolohan 5
6. Tararache 6	6. Mohora 5
11. Hâldan 6,5	(8. Pancu/55 ....4)
3. Tâlvan 6	10. Butoiu 4
(15. Moga/87)	(14. Bundea/46 ....5)
10. I. Chiriţă 5	20. B. Andone 4
(14. Coporan/77)	11. Căt. Popa 4
9. Dănciulescu 6	(9. Târţău/61 ....4)
Antrenor: Cornel ŢĂLNAR	**Antrenor:** Nicolae MANEA
Rezerve neutilizate: 12. D. Tudor – 13. Kiriţă	*Rezerve neutilizate:* 22. V. Niculae – 2. Stanciu

Arbitri: Ad. Stoica 6 – I. Mureşean 7 şi A. Iordăchescu 7

Cifre ● ***Şuturi la poartă:*** 17-6 ● ***Pe poartă:*** 7-1 ● ***Cornere:*** 5-3

Cartonaşe ● ***Galbene:*** Bodea (12 şi 41), Tâlvan (32), Tararache (37), Hâldan (73) / Butoiu (43), Bolohan (45), Vameşu (80) ● ***Roşii:*** Bodea (41) / Nanu (60)

● **Stadion:** DINAMO ● **Spectatori:** – ● **Teren:** excelent ● **Timp:** răcoros

● Tribune goale, "spectacol" penibil
● Hâldan, excepţia "concursului"
● Rapidul, precum o echipă de cartier

Dinamo - Rapid 2-0 (1-0)

Stadion Dinamo; **teren** foarte bun; **timp** răcoros; **spectatori:** meciul s-a jucat cu porţile închise. **Şuturi:** 14-8 (**pe poartă:** 7-3). **Cornere:** 5-3. **Goluri:** 1-0 DĂNCIULESCU (45 - din penalty), 2-0 HÂLDAN (90)

DINAMO: Prunea/**cpt.** 5 - Contra 5, Bodea 5, L. Cotora 5, Bătrânu 5, Tâlvan 5 (87 Moga) - Fl. Petre 5 (68 Mihalcea), Tararache 5, Hâldan 6 (un punct în plus pentru execuţia de la gol) - I. Chiriţă 5, Dănciulescu 5. **Rezerve:** R. Tudor - G. Kiriţă. **Antrenor:** C. Ţălnar

RAPID: M. Bratu 5 - Nanu 5, Dulca 5, Constantinovici/**cpt.** 5, Iencsi 5, Vameşu 5 - Bolohan 5, Mohora 5 (56 Pancu 4), Butoiu 5 (46 Bundea 5) - B. Andone 4, C. Popa (61 Târţău 4). **Rezerve:** V. Niculae - Stanciu. **Antrenor:** N. Manea

Au arbitrat: Ad. Stoica 7 - I. Mureşan 7 şi A. Iordăchescu 7. **Rezervă:** Al. Dobrin (toţi din Bucureşti). **Observatori F.R.F.:** M. C. Ionescu şi N. Rainea

Cartonaşe galbene: BODEA (12 şi 41), TÂLVAN (32), TARARACHE (37), BUTOIU (44), HÂLDAN (72), VAMEŞU (80)

Cartonaşe roşii: BODEA (41), NANU (60)

La tineret-rezerve: 0-0

Un "alb" (Dănciulescu) şi trei "vişinii" (Constantinovici, Vameşu şi Iencsi) surprinşi de fotoreporterul nostru Eduard ENEA în timpul partidei "incolore" din Şoseaua Ştefan cel Mare.

Casă de piatră!

Florin Tene a lipsit sâmbătă din "unsprezecele" echipei giuleştene, fiind suspendat o etapă. Această mică pauză i-a priit însă portarului de la Rapid, care s-a putut pregăti în liniştе pentru căsătoria lui religioasă, precum şi pentru botezul fiului său Robert Ionuţ, ambele oficiate ieri la Mânăstirea Caşin din Bucureşti. Îi dorim casă de piatră!

● Rapid nu va mai participa la turneul de la Oradea, iar în Cupa INTER-TOTO e posibil să joace pe stadionul Naţional. Minteoan (C.F.R. Cluj) a semnat un contract pe trei ani cu Rapid. (MEDIAFAX)

Blid a suferit o contuzie

Joi, după - amiază, la antrenament, portarul rapidist Blid a suferit o contuzie (şi nu fractură - cum eronat a apărut în unele ziare) la piciorul accidentat la Karlsruher. I s-a aplicat o faşă ghipsată pentru două zile. Săptămâna viitoare, Blid îşi va relua pregătirile. (P.P.)

Pancu era gata să dea colţul !

Numai de mângâieri n-are parte Pancu în teren !

Opt meciuri fără înfrângere

Rapidul rămâne neînvinsă de 8 meciuri, dar ultimul, cel cu F.C. Argeş, a fost de-a dreptul dramatic, în ultimele 17 minute, poarta giuleşteană fiind apărată de... fundaşul Vameşu, iar golul victoriei fiind reuşit, în inferioritate, în finalul jocului.

Accidentat destul de grav în finalul dramaticei partide din Giuleşti, cu FC Argeş, **Daniel Pancu** şi-a reluat ieri dimineaţă pregătirile. La un duel pentru balon cu **Cornel Cristescu,** mijlocaşul rapidist a fost lovit violent cu cotul în plină figură, suferind o puternică comoţie cerebrală, în urma căreia a fost imediat transportat la Spitalul de Urgenţă. **„Pancu era cât pe ce să dea colţul, dacă primea lovitura doar puţin mai jos. Vreau să vă spun că i s-a făcut o tomografie computerizată şi că a avut chiar şi o semipareză pe partea stângă, fiind ţinut sub strictă observaţie o noapte întreagă şi o jumătate de zi. Deşi are capul încă umflat şi acuză dureri, el şi-a reînceput antrenamentele. Sperăm să fie complet restabilit pentru jocul de sâmbătă, cu Dinamo, când nu vom putea conta pe serviciile lui Tene şi C. Zamfir, suspendaţi“,** ne-a declarat **Dinu Drăgan,** directorul general - adjunct al Rapidului.

Hotărârea Comisiei Campionatului Naţional de a interzice accesul spectatorilor la două meciuri susţinute de Dinamo pe propriul teren loveşte, am putea spune chiar direct, şi una din adversarele echipei din Şoseaua Ştefan cel Mare, anume pe Rapid. Aceasta urmează să joace sâmbătă pe stadionul Dinamo fără a avea în sprijin suporterii săi. Este a doua oară consecutiv când galeria Rapidului nu va putea intra în arena amintită pentru a-şi susţine "unsprezecele" favorit. "Când pe stadionul nostru,

De ce nu putem să ne susţinem echipa?

- se întreabă şeful galeriei rapidiste,

C. Mincea

din Giuleşti, ne spunea şeful galeriei, Constantin Mincea, s-au petrecut lucruri minore, cum ar fi aruncarea unei brichete spre teren. Rapid a fost sancţionată să joace la 60 de kilometri de Capitala. Firesc, ne-am dus şi noi după echipă, s-o susţinem. Ne-am fi dus şi acum, dacă meciul cu Dinamo s-ar fi disputat undeva în afara Bucureştiului. Dar de ce, după gravele incidente provocate de suporterii dinamovişti, n-a fost suspendat şi stadionul din Şoseaua Ştefan cel Mare? De ce Dinamo trebuie să joace pe arena proprie, chiar fără spectatori? Considerăm decizia luată de C.C.N. ca nedreaptă şi cerem să se revină asupra ei. Pentru că nu îi iubeşte numai pe suporterii lui Dinamo, ci şi pe noi". (C.F.)

Gura tribunei, slobodă:

Cu Lucescu şi Moldovan, Rapid poate îngropa Steaua şi Dinamo!

La tribuna oficială a stadionului giuleştean, George Copos, Mircea Lucescu, Gigi Mulţescu şi Ionuţ Chirilă, alcătuiau un „cvartet“ care a dat naştere la multe speculaţii. Iar declaraţia lui Ion Moldovan (la conferinţa de presă ţinută în aer liber, pe gazon) în care menţiona că l-a învins **„un om mai puternic, Copos“**, a dat şi mai multă apă la moară chibiţilor, care au decretat: **„Şefu' vrea să schimbe antrenorii. La anul, antrenor principal va fi Ion Moldovan, secund Chirilă, iar director tehnic Mircea Lucescu. Mulţescu îi va lua locul lui Moldovan la F.C. Argeş şi Leo Toader, Bealcu şi Lupu vor veni acasă. Vom lua titlul şi vom îngropa pe Steaua şi Dinamo“.**

Meciul disputat sâmbătă, pe stadionul Giuleşti, va rămâne unul dintre acelea care nu vor fi uitate atât de uşor. Îndeosebi rapidiştii şi-l vor aminti, desigur cu plăcere, multă vreme. Trebuie să recunoaştem că este un caz mai rar în fotbal ca o echipă rămasă aproape 20 de minute în zece oameni, dintre care un portar improvizat, să reuşească nu numai să menţină scorul din momentul ruperii echilibrului numeric, ci să şi marcheze un gol, care avea să fie şi cel al victoriei. Asta după ce 70 de minute aceeaşi echipă se chinuise realmente,

În zece, parcă au renăscut

şi fără succes, să preia avantajul pe tabela de marcaj.

Prin acest purgatoriu a trecut sâmbătă Rapidul şi dacă, în cele din urmă, a obţinut ceea ce şi-a dorit, după cinci rezultate consecutive de egalitate, adică trei puncte care să-i risipească ultimele emoţii în final de campionat, trebuie să recunoaştem că a avut şi şansă. Sigur că sunt mai mult decât remarcabile ambiţia, dăruirea, combativitatea, risipa de efort cu care giuleştenii i-au înfruntat pe argeşeni în ultima parte a meciului. Dar, relevându-le acest merit, nu putem omite totuşi evoluţia mai slabă din prima oară de joc, mai ales de până la pauză, când n-au izbutit decât rareori să străpungă sistemul defensiv bine organizat al oaspeţilor şi să-şi creeze ocazii favorabile de gol. Apoi nu pot fi trecute cu vederea câteva greşeli care au condus practic la situaţia dramatică din finalul partidei. Ne referim mai întâi la imprudenţa antrenorului Nicolae Manea de a efectua în primul sfert de oră al reprizei secunde toate cele trei schimbări permise, fără a avea în vedere că ar putea să apară ulterior o întâmplare nefericită, ca accidentarea unui jucător sau - mai rău - chiar ca aceea produsă sâmbătă. Surprinzătoare a fost însă şi intervenţia hazardată a portarului Tene, care - cu ceva mai multă concentrare şi inspiraţie - ar fi putut rezolva mai simplu stoparea acelui contraatac piteştean, fără a-l pune pe arbitru în situaţia de a lua o decizie atât de severă (în paranteză fie spus, este de subliniat corectitudinea cu care vâlceanul Gh. Constantin a aplicat regulamentul, chiar dacă astfel a lăsat echipa gazdă în zece oameni).

Apropo de eliminarea lui Tene, este de apreciat galeria rapidistă care, simţind momentele de dificultate ale echipei, a început s-o susţină cu şi mai multă însufleţire, ducând-o realmente spre victorie.

Constantin FIRĂNESCU

GIULEŞTI

Unde sunt iluziile mele?

Partida din Giuleşti începuse de minute bune şi, la fiecare balon pierdut de „vişinii“, suporterii gazdă întorceau capetele spre George Copos cu dezamăgire. Dezamăgire se putea citi şi în privirea sponsorului gazdelor, care a investit mari sume de bani şi mult suflet pentru a readuce pe Rapid pe una din treptele podiumului. Dar iluziile sale s-au cam spulberat. Rămâne ambiţia de a încerca şi în ediţia viitoare.

În teren, „marele“ Târţău cădea la fiecare contact cu adversarul, Stanciu „cosea“ fără milă pe oricine intra în raza sa de acţiune, Dulca şi Bundea se călcau pe picioare şi se incomodau reciproc, iar B. Andone, adus cu surle şi trâmbiţe, încerca zadarnic să iasă din anonimat. Greul îl duceau, şi de această dată, Cezărică Zamfir, fundaşul de fier Iencsi, sufletistul Vameşu, iar, după pauză, Cât. Popa, cel care a destrămat vraja meciurilor nule ale Rapidului.

De partea cealaltă, elevii lui Ion Moldovan au demonstrat că alcătuiesc o formaţie incomodă, cu o apărare bine pusă la punct şi un vârf, C. Barbu, care în zi de graţie poate străpunge orice apărare. Dar sâmbătă, „dinamita argeşeană“ nu a fost susţinută de linia de mijloc şi a ratat explozia. A reţinut plăcut evoluţia lui Val. Năstase (23 de ani) un închizător cu reale calităţi.

Marian TARIAN

● **La tineret–rezerve**, meci disputat pe stadionul Tehnometal, au învins junii giuleşteni cu **3-0**, prin golurile semnate de **Pristorian** (min. 2 – un şut superb sub bară) şi **Raicu** (min. 9 – şut din apropiere; 43 – lovitură de cap). După pauză, când rapidiştii aveau deja victoria în buzunar, au oprit motoarele şi au jucat mai mult pentru spectacol. **(Bogdan MANGE/**

Foto: Dan POPESCU

Rapid – F.C. Argeş:
Georgică VAMEŞU (7)

Revenit în formula de început a Rapidului datorită suspendării lui Nanu, Vameşu a făcut un joc remarcabil, s-a apărat exact, a centrat de multe ori de pe extrema stângă şi, când a fost nevoie de el ca... portar, a reuşit să menţină poarta giuleşteană neperforată. Georgică nu s-a limitat să stea pe linia porţii şi, în două rânduri, a ieşit pe centrare şi a dovedit că are şi „priză“ la balon, determinând galeria să-i scandeze numele.

Deşi s-a tuns ca Hagi şi şi-a tras ghete „adevărate“, Bundea a avut un randament scăzut

Nicolae MANEA:
“Nu credeam că mai putem câştiga”

“A fost cu adevărat un meci de infarct, ne-a spus antrenorul Rapidului, N. Manea. După eliminarea lui Tene nu mai credeam că putem câştiga. Dar băieţii parcă au renăscut şi îi felicit pentru dăruirea lor. Deşi, pe ansamblu, jocul n-a fost prea reuşit, consider victoria ca meritată. După atâtea egaluri, am reuşit să spargem ghinionul şi putem spune acum că am scăpat de orice emoţie în acest final de campionat “. *(C. F.)*

Bogaţii de la Rapid, datori la săracii Sportului

Meciul Sportului cu Gloria se anunţă deosebit de dificil pentru studenţi. Conducerea clubului speră că victoria va fi însă obţinută „pentru a nu mai sta cu griji până în ultima etapă“. Mai ales că probleme de lot nu sunt, cei trei accidentaţi (Bunaciu, Cărbunaru şi Zanc) făcând antrenament miercuri. Dacă ei au rezistat la cerinţele antrenorului Şerbănică şi la şedinţa de ieri după-amiază, înseamnă că în cantonamentul de la căminele 303 s-a intrat joi seară în formulă completă.

Deşi jucătorii au primit o părticică din primele restante, conturile nu sunt încă reglate, „vicele“ Paul Cazan spunând că îl va aborda pe preşedintele Rapidului, Grigore Sichitiu, pentru ca tranşa a doua din transferul lui Bogdan Andone să fie vărsată în contul „alb-negrilor“. Plata trebuia să se facă pe 15 mai, dar n-a fost onorată nici acum. **(M.I.)**

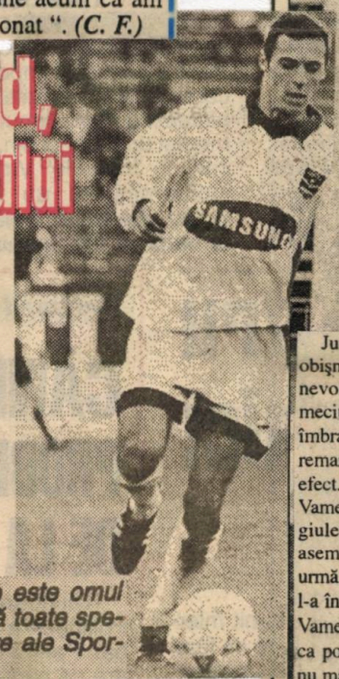

Bogdan Andone este omul de care se leagă toate speranţele financiare ale Sportului Studenţesc

Jucând bine şi pe postul său obişnuit de fundaş, Vameşu s-a văzut nevoit, în ultimele 17 minute ale meciului Rapid - F.C. Argeş Dacia, să îmbrace şi echipamentul de portar, remarcându-se prin două intervenţii de efect. Puţini îşi aduc, poate, aminte că Vameşu a mai apărut în poarta echipei giuleştene, într-o împrejurare asemănătoare, petrecută cu ani în urmă, într-un meci cu Inter Sibiu, când l-a înlocuit pe Toader. Însă chiar dacă Vameşu poate oferi o soluţie extremă ca portar, e bine totuşi ca Rapidul să nu mai ajungă în asemenea situaţii.

Foto: Aurel NEAGU

Cu Vameşu în poartă

O primă repriză anostă, cu un joc de nivel mediocru, tensionat, aspru, abundând intrările tari asupra adversarilor (Stanciu, de pildă, excesiv de nervos în partea de început a meciului, s-a aflat destul de aproape de cartonaşul roşu). În puţinele momente în care cele două echipe ne-au oferit şi ceva fotbal adevărat, am notat doar marea ratare a lui Năstase (min.29 - lovitură de cap peste poartă la cornerul bine executat de Barbu) şi una a lui Bundea (min.32 - reluare slabă, din cădere, la centrarea lui Andone). Ar mai fi de amintit faza din min.45, când unii au văzut penalty la duelul dintre Constantinovici şi Barbu (acesta din urmă căzând în careu), însă lovitura de pedeapsă nu se impunea, chiar dacă jucătorul rapidist l-a jenat întrucâtva cu cotul pe piteştean.

După pauză, jocul a crescut în spectaculozitate şi interes. Giuleştenii au avut un început mai bun, cu atacuri în forţă, care au dus la o suită de faze fierbinţi în careul argeşenilor, dar nu şi la golul dorit de entuziasta galerie a lui Mincea. În schimb, au marcat oaspeţii, în min.64, în urma unei acţiuni care a creat mari controverse, când Barbu a urmărit atent mingea centrată de Bârdeş şi, venit în viteză, a trimis-o în plasă. Golul nu a fost însă validat, deoarece tuşierul N. Grigorescu semnalizase - discutabil, după părerea noastră - ofsaid la Barbu. Cele întâmplate au constituit, oricum, un avertisment pentru rapidişti, care şi-au reluat atacurile cu mai multă intensitate. Şi dacă până atunci piteştenii impresionaseră prin modul cum s-au aşezat şi cum s-au descurcat în apărare, au început să apară şi semnele lor de slăbiciune. Astfel că giuleştenii şi-au creat câteva clare ocazii de gol, ratate îndeosebi de C. Popa, ale cărui lovituri de cap (din min.69 şi 70) şi-au greşit cu puţin ţinta. A venit, însă, acel minut 73, când - pentru a împiedica finalizarea unui periculos contraatac argeşean - Tene a ieşit în afara careului, dar - apreciind probabil greşit traiectoria balonului - nu l-a mai putut respinge cu capul, ci cu mâinile. Fiind în postura ultimului apărător, portarul rapidist a fost sancţionat cu eliminarea din joc. Întrucât Rapidul efectuase cele trei schimbări regulamentare, locul lui Tene în poartă l-a luat Vameşu. În aceste condiţii, finalul a fost dramatic pentru giuleşteni. Dar marele lor merit a fost acela de a nu se lăsa copleşiţi în situaţia apărută. Luptând pe de o parte să-i menţină pe oaspeţi departe de careu şi să-i împiedice să şuteze la poartă, rapidiştii au găsit, pe de altă parte, energia şi îndrăzneala de a şi iniţia viguroase contraatacuri, unul dintre ele fiind fructificat în min.78 de C. POPA, **care a reluat spectaculos, spre plasă, mingea perfect centrată de C. Zamfir.** Egalarea a plutit, totuşi, în aer, mai ales în min.83, când la un şut de senzaţie al lui Barbu, de la vreo 30 de metri, mingea - atinsă şi de mâna bravului Vameşu - a nimerit "transversala". Cu toate că, din min, 85, prin eliminarea lui Cristescu, pentru îmbrâncirea lui Pancu, şi piteştenii rămăseseră cu un om mai puţin, fluierul final al arbitrului s-a dovedit izbăvitor pentru rapidişti, care au reuşit în zece oameni, cu un portar improvizat, să obţină ceea ce nu mai părea posibil.

Bundea (în mijlocul imaginii) încearcă o pătrundere spre poarta piteştenilor

Mai periculoşi în inferioritate

La finalul partidei, când giuleştenii se bucurau de victorie, iar piteştenii părăseau terenul cu capetele plecate, un bătrânel aflat lângă tribuna oficială concluziona: **„Din marele Rapid, de pe vremea mea, se mai păstrează astăzi doar culoarea vişinie a tricourilor. Galeria a rămas pe mâna câtorva zeci de tineri, băieţii joacă haotic, idolii de altă dată n-au urmaşi, sirenele locomotivelor nu se mai fac auzite când trec pe lângă stadion. Au apus vremurile de glorie când eram «naşii» dinamoviştilor şi jucam de la egal la egal cu militarii...“**

Partida a început în nota de dominare a gazdelor, elevii lui N. Manea încercând să intimideze adversarul cu intrări dure, unele depăşind limita regulamentului. Argeşenii au cedat deliberat mijlocul terenului, au mizat pe o apărare strictă, cu marcaj „la sânge“ la vârfurile Târţău şi B. Andone şi au sperat ca Barbu să reuşească să înscrie pe contraatac.

Forcingul rapidist s-a stins după câteva minute şi jocul s-a echilibrat, Diţă a şutat (min. 11) puternic, dar puţin pe lângă, V. Popa l-a imitat trei minute mai târziu, iar giuleştenii au replicat prin şuturile lui Butoiu (min. 16 şi 38). În min. 45, C. Barbu a fost angajat frontal, a intrat în careu şi a căzut în contact cu căpitanul gazdelor, Constantinovici. Oaspeţii au reclamat penalty, tribunele au amuţit, dar Gh. Constantin a făcut semn ca jocul să continue.

La reluare, aspectul jocului nu s-a schimbat, argeşenii contraatacând în câteva rânduri periculos şi reuşind să introducă mingea-n plasă în minutul 65. Atunci, Bârdeş a şutat din marginea careului (puţin lateral dreapta), mingea a fost deviată de un fundaş rapidist şi a ajuns la C. Barbu, care a venit lansat (cu un giuleştean în spate) şi a înscris din apropiere. Asistentul N. Grigorescu a ridicat fanionul şi „centralul“ a fluierat ofsaid, aducând linişte în tribune şi proteste argeşene în teren. În min. 73, Tene a ieşit din careu, a făcut henţ şi a fost eliminat, locul său fiind luat de Vameşu.

Din acel moment, Rapidul a început să joace ofensiv, la risc, **şi a reuşit deschiderea scorului în min. 78, când C. Zamfir a centrat de pe dreapta, ideal, pentru CĂT. POPA, care a pus mingea la vinclu.**

Cu şase minute înainte de final, acelaşi C. Barbu a trimis un „proiectil“ de la 35 m, mingea a lovit mâinile lui Vameşu, apoi bara, şi a căzut pe linia porţii, de unde a fost degajată de Constantinovici. În min. 85, arbitrul a mai gafat o dată: în urma loviri reciproce dintre C. Cristescu şi Pancu, a arătat argeşeanului „roşu“, iar giuleşteanului doar „galben“, restabilind echilibrul numeric. Două minute mai târziu, Barbu a trimis cu capul „peste“, irosind ultima ocazie de egalare a oaspeţilor.

Pancu şi C. Cristescu în luptă pentru balon, fază ce s-a finalizat cu cartonaşe: roşu pentru argeşean şi galben pentru „vişiniu“

D.N. 31

● OŢELUL GALAŢI *V. Ion (55), D. Rednic (89)*	– F.C. NAŢIONAL	2-0 (0-0)
● F.C. FARUL *Grigoraş (47)*	– JIUL PETROŞANI	1-0 (0-0)
● F.C.M. BACĂU *Ov. Rotariu (44), Fl. Petcu (74)*	– DINAMO	2-0 (1-0)
● RAPID *Căt. Popa (78)*	– F.C. ARGEŞ DACIA	1-0 (0-0)
● CEAHLĂUL *M. Ionescu (75), Perjă (79)*	– UNIV. CRAIOVA	2-0 (0-0)
● STEAUA *Căt. Munteanu (36), S. Ilie (39, 58 şi 72), Trandu (44 – autogol)*	– „POLI" TIMIŞOARA *G. Radu (38)*	5-1 (3-1)
● C.F. CHINDIA	– „U" CLUJ	0-0
● F.C. BRAŞOV *Beraru (22)*	– SPORTUL *Diniţă (84)*	1-1 (1-0)
● GLORIA BISTRIŢA *Iftodi (6), Oană (50)*	– PETROLUL *Bălăceanu (84)*	2-1 (1-0)

CLASAMENT

1. STEAUA	31	20	4	7	73–37	64 (+16)
2. F.C. Naţional	31	19	5	7	61–32	62 (+17)
3. Dinamo	31	16	5	10	51–31	53 (+8)
4. Oţelul	31	15	7	9	46–37	52 (+4)
5. Ceahlăul	31	14	7	10	46–43	49 (+1)
6. F.C.M. Bacău	31	14	4	13	38–40	46 (-2)
7. F.C. Argeş	31	12	8	11	40–33	44 (-1)
8. Rapid	31	11	9	11	41–38	42 (-6)
9. Univ. Craiova	31	12	6	13	45–46	42 (-3)
10. F.C. Farul	31	12	4	15	40–45	40 (-8)
11. „U" Cluj	31	11	6	14	50–55	39 (-6)
12. Sportul Studenţesc	31	11	6	14	33–42	39 (-6)
13. Gloria Bistriţa	31	10	8	13	34–41	38 (-10)
14. C.F. Chindia	31	11	5	15	29–41	38 (-10)
15. Jiul	31	11	5	15	32–57	38 (-7)
16. Petrolul	31	10	7	14	39–42	37 (-8)
17. „Poli" Timişoara	31	9	5	17	41–59	32 (-13)
18. F.C. Braşov	31	8	5	18	38–58	29 (-19)

Rapid Bucureşti-F.C. Argeş Dacia 1-0 (0-0)

Stadion Giuleşti; **teren** bun; **timp** călduros; **spectatori** - circa 6000. **Suturi:** 13-9 (**pe poartă:** 5-3). **Cornere:** 5-4. **Gol:** 1-0 C. POPA (78)

RAPID: Tene 5 - Stanciu 6, Iencsi 6,5, Constantinovici - **cpt.** 7, Vameşu 7 - C. Zamfir 6,5, Dulca 5, Bundea 5 (62 Pancu 6), Butoiu 5 (54 Bolohan 5,5) - Târţău 5 (46 C. Popa 7), B. Andone 6. **Rezerve:** M. Bratu - Mohora. **Antrenor:** N. Manea.

F.C. ARGEŞ DACIA: Vintilă 6 - D. Mogoşanu 6, N. Diţă 6, V. Popa/ **cpt.** 6, Lăcustă 5 (78 Schumacher) - Val. Năstase 5,5 (63 Negru 6), Crivac 5, Ceauşu 5 (52 Mielusică 5), C. Cristescu 4 - Bârdeş 5,5, C. Barbu 6. **Rezerve:** Tufişi - Drăguş. **Antrenor:** I. Moldovan.

Au arbitrat: Gh. Constantin (Rm. Vâlcea) 6,5 - Gh. Biziniche (Ploieşti) 7 şi N. Grigorescu (Timişoara) 6,5. **Rezervă:** S. Prodan (Alexandria). **Observatori F.R.F.:** Gh. Ene şi Z. Erdei.

Cartonaşe galbene: N. DIŢĂ (5), STANCIU (15), C.ZAMFIR (45), B. ANDONE (80), PANCU (85).

Cartonaşe roşii: TENE (73), C. CRISTESCU (85)

La tineret-rezerve: 3-0 (3-0)

● Joc mediocru, aspru, în prima jumătate a meciului ● Faze controversate în ambele reprize ● Tene şi C. Cristescu eliminaţi de pe teren

N. MANEA NU ŞTIA CĂ VAMEŞU A FOST PORTAR

În minutul 73 al partidei din Giuleşti, Tene a ieşit, neinspirat, la o minge în afara careului, a făcut henţ şi Nae Manea s-a luat cu mâinile de cap, pentru că făcuse deja schimbările şi nu se hotăra pe cine să „promoveze" în poartă. Atunci, mai mulţi jucători, împreună cu apropiaţii echipei, au pronunţat acelaşi nume – **Vameşu.** Ei ştiau că Georgică îşi începuse cariera de fotbalist ca portar şi avusese antecedente asemănătoare la Inter Sibiu. Şi fundaşul rapidist şi-a demonstrat în două cazuri... clasa, determinându-l pe N. Manea să declare la conferinţa de presă mai în glumă, mai în serios: **„S-ar putea să încep etapa viitoare, împotriva Universităţii Craiova, tot cu Vameşu în poartă".**

★★

RAPID **1** (LA PAUZĂ 0-0) **0** **F.C. ARGEŞ**

Marcator: 1-0 CĂT. POPA (78)

1. Tene.....5	1. Vintilă.....6
2. N. Stanciu.....6	2. D. Mogoşanu.....6
23. Iencsi.....7	10. C. Cristescu.....6
4. Constantinovici - **cpt.**.....6,5	5. V. Popa – **cpt.**.....6
17. Vameşu.....7	3. N. Diţă.....6,5
5. C. Zamfir.....6,5	4. Lăcustă.....5
13. Dulca.....6	(18 Schumacher /79)
14. Bundea.....5	8. Crivac.....6
(8 Pancu /62.....5)	6. Val. Năstase.....6,5
10. Butoiu.....5,5	(16. Negru/64.....5)
(7. Bolohan /55.....5)	7. Ceauşu.....5
9. Târţău.....5	(14. Mielusică/53.....5)
(11. Căt. Popa /46.....7)	11. C. Barbu.....4,5
20. B. Andone.....5	9. Bârdeş.....5,5
Antrenor: Nicolae MANEA	**Antrenor**: Ion MOLDOVAN
Rezerve neutilizate: 12. Bratu – 6. Mohora	***Rezerve neutilizate:*** 22. Tufişi – 15. Drăguş

Arbitri: Gh. Constantin 5 – Gh. Biziniche 7 şi N. Grigorescu 5

Cifre ● *Şuturi la poartă:* 13-12 **● *Pe poartă:*** 5-5 **● *Cornere:*** 8-5

Cartonaşe ● *Galbene:* N. Stanciu (14), C. Zamfir (45), B. Andone (80), Pancu (85)/Diţă (4) **● *Roşii:*** Tene (73)/C. Cristescu (85)

● Stadion: GIULEŞTI **● Spectatori:** 3.000 **● Teren:** bun **● Timp:** însorit

Tineret-rezerve, etapa a 31-

OŢELUL – F.C. NAŢIONAL *C. Stan (48), P. Bogdan (58)/Coroian (32 şi 75 - penalty)*		2-2 (0-1)
FARUL – JIUL *Frumoca (39 - penalty)*		0-1 (0-0)
F.C.M. BACĂU – DINAMO *Câmpanu (74 - penalty)*		1-0 (0-0)
RAPID – F.C. ARGEŞ *Pristorian (2), M. Raicu (9 şi 43)*		3-0 (3-0)
CEAHLĂUL – UNIV. CRAIOVA *Sava (75)*		0-1 (0-0)
STEAUA – „POLI" TIMIŞOARA *Dumitrache (26)/ Stoica (6)*		1-1 (1-1)
CHINDIA – „U" CLUJ *Ciobanu (75 - penalty şi 86)/ Feraru (54)*		2-1 (0-0)
F.C. BRAŞOV – SPORTUL *Mutică (20), Ivăncescu (80 şi 87)/M. Ivan (15 şi 36), Belciug (81)*		3-3 (1-2)
GLORIA – PETROLUL *M. Ştefănescu (3), Caramarin (83 - penalty), Pal (90)/B. Matei (5)*		3-1 (1-1)

CLASAMENT

1. UNIV. CRAIOVA	31	21	7	3	72-29	70(+25)
2. F.C. Argeş	31	19	5	7	58-32	62(+17)
3. F.C. Naţional	31	18	3	10	56-41	57(+12)
4. Jiul	31	15	7	9	51-36	52(+7)
5. Rapid	31	15	6	10	48-38	51(+3)
6. Dinamo	31	15	5	11	54-44	50(+5)
7. F.C. Farul	31	15	5	11	46-41	50(+2)
8. C.F. Chindia	31	13	10	8	53-50	49(+1)
9. Steaua	31	13	6	12	56-44	45(-3)
10. Oţelul Galaţi	31	13	5	13	51-45	44(-4)
11. Gloria Bistriţa	31	11	8	12	50-57	41(-7)
12. „Poli" Timişoara	31	11	6	14	31-45	39(-6)
13. Ceahlăul	31	9	9	13	29-44	36(-12)
14. F.C. Braşov	31	9	8	14	40-48	35(-13)
15. Petrolul	31	9	4	18	35-52	31(-14)
16. „U" Cluj	31	8	4	19	29-47	28(-17)
17. Sportul Studenţesc	31	5	6	20	35-69	21(-24)
18. F.C.M. Bacău	31	5	6	20	32-64	21(-27)

JIUL PETROŞANI - RAPID 1-1 (0-0)

Stadion Jiul; **teren** bun; **timp** călduros; **spectatori** - circa 10 000. **Şuturi**: 8-5(**pe poartă**: 6-3). **Cornere**: 4-6. **Goluri**: 1-0 V. STANCU (59), 1-1 C. POPA (78).

JIUL: L. Toader/**cpt.** 6 - Zamfirescu 5, Călugăriţa 6, Csik I 6 (73 Baicea 5), Cioabă 6, M. Cristescu 5 - Roşoagă 6 (61 Priseceanu 5), Ştirbulescu 6, V. Stancu 7 - Matincă 5, Neiconi 5 (55 Sergiu Radu 6). **Rezerve**: Ghiţan - Sorin Radu. **Antrenor**: Ion Ion.

RAPID: M. Bratu 6 - Stanciu 6, Iencsi 5, Dulca 5, Constantinovici/**cpt.** 6,5, Vameşu 7 - Bolohan 5 (69 C. Popa 7), C. Zamfir 6,5 (65 Bugeanu 6), Nanu 6 (64 Butoiu 7) - B. Andone 5, Târţău 6. **Rezerve**: Blid - Pristorian. **Antrenor**: N. Manea.

Au arbitrat: D. Crăciun (Cluj-Napoca) 6 - M. Deaconu (Ploieşti) 6 şi D. Munteanu (Bacău) 6. **Rezervă**: S. Altmayer (Timişoara).

Observatori F.R.F.: V. Cicu şi Al. Ioniţă.

Cartonaşe galbene: NANU (55), DULCA (63), PRISECEANU (75), C. POPA (84).

La tineret-rezerve: 2-2 (2-0).

Sâmbătă, pe stadionul petroşănean, s-au aflat vreo 10.000 de suporteri ai localnicilor. Veniţi, firește, pentru echipa de suflet, ei au "văzut", în primele 20 de minute, mai mult formaţia rapidistă, care, deşi în postură de oaspete şi lipsită de 4 titulari, a mizat, din start, pe atac. A fost perioada în care ofensiva "alb-vişiniilor", impulsionată şi de zvârlugile Vameşu, Nanu (distribuit în linia mediană - banda stângă) şi C. Zamfir au creat deseori panică în "16"-le Jiului, ultimului lipsindu-i foarte puţin să deschidă scorul, în min. 4, când, la o reluare, cu capul, mingea a "muşcat" gazonul din faţa porţii lui Toader şi apoi a depăşit transversala.

● Când stângul lui Stancu nu iartă!
● C. Popa intră şi... înscrie
● Final "de groază" pentru gazde

Replica gazdelor n-a întârziat mult, dar Roşoagă şi Ştirbulescu, îndeosebi ei, au cam abuzat de pasa decisivă (şi imprecisă) spre vârfurile Matincă şi Neiconi, prompt, şi nu o dată, prea aspru luate în primire de Dulca şi Iencsi. Şi cum, de partea cealaltă, Rapidul a trecut, brusc, de la "construcţie" la pasa lungă (lesne reperată şi deturnată de "Cioabă şi ai săi"), jocul a devenit anost, cenuşiu, lipsindu-i fazele încinse, de poartă.

Noroc cu cel de-al doilea "act" care a mai salvat, întrucâtva, spectacolul fotbalistic: în min. 48, Constantinovici a trimis, din fază fixă (18 m lateral stânga), aproape de vinclu; în min. 51 STANCU a împins balonul cu vârful bocancului, lângă stâlpul stâng, şi tot el, profitând de o inexactitate a lui Bolohan, a înscris, în min. 59, cu stângul, de la aproximativ 10-12 m, lateral stânga. A fost golul care le-a redat rapidiştilor tonusul. Iar o dată cu introducerea în teren a lui Butoiu - şi valenţele tehnice absolut necesare. Un alt nou şi inspirat introdus, C. POPA, a restabilit echilibrul, fructificând, cu capul, în min. 78, la o minge perfect centrată de Vameşu, pentru ca mai sus numitul Butoiu să şuteze (min. 84), din apropiere, în portarul ieşit, după ce giuleşteanul înşirase pe drum "4 jaloane". Aşa încât, fluierul de final a venit ca o uşurare printre mineri. Între timp, C. Popa, singur, şut pripit "peste", mai făcuse, o dată, să amuţească tribunele.

Gheorghe NICOLAESCU

Contraste în vişiniu şi (alb) negru

Cu punctul luat, sâmbătă, la Petroşani, Rapidul şi-a bifat al şaptelea meci (consecutiv) fără înfrângere. Fruct, chiar dacă insuficient copt, al strângerii rândurilor la toate nivelele: conducători, antrenori, jucători, medic şi preparator fizic; mai precis spus fizico-psihic, referindu-ne, firesc, la Florentin Marinescu. Un mai vechi specialist în materie, capabil să asigure la echipă tonusul sub ambele ipostaze, cu meritele cunoscute şi pe timpul în care Steaua se înnoura, la Sevilla, cu Cupa Campionilor Europeni.

Nu încape discuţie, la prospeţimea evidentă în ultima vreme, în prestaţia rapidiştilor mai trebuie venit cu ceva mai substanţial, sub raport tehnico-tactic, care să justifice transferările atât de costisitoare. Şi, în acelaşi timp, să alimenteze speranţele de mai bine ale suporterilor giuleşteni, care, înregistrând schimbarea în bine faţă de un trecut nu prea îndepărtat, aşteaptă, de aici înainte, şi altceva în afara "seriei celor 5 nule", trase parcă la indigo sub aspectul rezultatului (1-1) rămas, de fiecare dată, pe tabela de scor. Prestaţia din "actul doi", când rapidiştii au apăsat mai tare - şi mai clar - pe accelerator, ne spune că victoriile, tot în serie, ale alb-vişiniiilor sunt undeva pe aproape.

PETROŞANI

Un punct câştigat sau două pierdute?

Este întrebarea pe care şi-au pus-o atât gazdele, cât şi oaspeţii, după fluierul final al arbitrului Dragoş Crăciun. Şi pentru că a venit vorba despre conducătorul partidei, trebuie să reamintim că Jackie Ionescu a acuzat arbitrajul părtinitor, în favoarea Rapidului, iar căpitanul şi „secundul" Toader a apreciat prestaţia brigăzii ca fiind bună. Împărtăşim ultima opinie (au fost doar două inexactităţi): un ofsaid sancţionat corect de „central" deşi asistentul Munteanu nu ridicase fanionul, şi de un aut văzut de pe cealaltă parte de Deaconu, în urma căruia Matincă a fost oprit într-o poziţie favorabilă.

Revenind la ideea iniţială, se înţelege că atât Rapid, cât şi Jiul au pierdut victoria sau au câştigat, dacă vreţi, un punct. Nicolae Manea a declarat că a venit la Petroşani cu gândul la victorie, dar între două şuturi la poartă ale Rapidului au trecut 45 de minute. În cealaltă tabără, prima minge expediată pe spaţiul porţii lui Bratu a venit abia în min. 45. Şi atunci, ce pretenţii la victorie să mai ai?

Rapid ni s-a părut o echipă mult mai bine legată, cu cele trei compartimente sudate, dar jucătorilor le-a lipsit aplombul, scânteia din faza de finalizare. Cu cinci titulari suspendaţi, Rapid a jucat cu motoarele turate la jumătate.

Jiul şi-a arătat vulnerabilitatea în faza de construcţie. Echipa a fost ruptă în două datorită mijlocului şubred, care n-a reuşit să facă joncţiunea dintre apărare şi atac. Şi-a dorit însă victoria mai mult ca adversara sa, deşi n-a avut forţa să-şi păstreze avantajul pe tabela de marcaj.

■ **La tineretul rapidist** au evoluat rutinaţii Pancu, Bundea şi Mohora, care, în final, au reuşit să smulgă un punct Jiului, când totul părea încheiat. Cu o tresărire de orgoliu, **Bundea** s-a avântat în atac şi a înscris de două ori, în minutele 80 şi 87, după ce gazdele preluaseră conducerea şi se distanţaseră clar după prima jumătate de oră, prin golurile semnate de **Frumoca** (15) şi **Ghiviziu** (30).

Inocenţiu VOINEA

Nu-i exclus ca imaginea de prospeţime furnizată de rapidişti să ne fi apărut şi prin contrast cu lentoarea care a caracterizat jocul gazdelor în ultima jumătate de oră. "A fost vorba de o **diminuare a tempoului produsă de şocul golului egalizator**" - au motivat unii. "Fotbaliştii petroşăneni, destui **dintre ei aflaţi spre sfârşitul contractului, nu mai acţionează sub impulsul banilor mulţi, primiţi în turul campionatului**" - au opinat alţii, bazându-se pe faptul că, de bune etape, echipa nu se mai lipeşte de vreun succes. Înclinăm să le dăm dreptate celor din urmă.

Buză de iepure

Imediat după terminarea meciului, rapidistul Dumitru Târţău a fost transportat de urgenţă la spitalul din Petroşani, pentru a i se acorda îngrijiri medicale de specialitate. Dintr-un duel cu fundaşii adverşi, „nouarul" rapidist s-a ales cu buza ruptă. Din câte am aflat, este vorba de o crestătură destui de urâtă, care a trebuit să fie prinsă cu fire sau copci. Se speră însă că cicatrizarea să nu lase urme, astfel ca Târţău să nu rămână cu... buză de iepure.

D.N. 30

- „U“ CLUJ – F.C. NAȚIONAL 0-3 (0-2)
  Dună (30), Potocianu (44), Necula (90)
- „POLI“ TIMIȘOARA – C.F. CHINDIA 2-1 (0-1)
  Sasu (60), Kovacs (87-penalty) – *Bălașa (44)*
- UNIV. CRAIOVA – STEAUA 3-2 (3-1)
  S. Cristescu (12 și 32), Luțu (45) – *Căt. Munteanu (28), Roșu (70)*
- F.C. ARGEȘ DACIA – F.C.M. BACĂU 3-0 (1-0)
  C. Barbu (26 și 72), Crivac (75)
- DINAMO – CEAHLĂUL 4-1 (1-0)
  Dănciulescu (24), Fl. Petre (59), Hâldan (63), Tararache (89) – *Motroc(72)*
- OȚELUL GALAȚI – GLORIA BISTRIȚA 3-0 (1-0)
  V. Ion (7), Rednic (57), Florea (73)
- PETROLUL PLOIEȘTI – F.C. BRAȘOV 4-2 (3-1)
  Zafiris (3), D. Frunză (34), Bălăceanu (43), Oct. Grigore (47-penalty) – *Ghindaru (31), Beraru (48-penalty)*
- SPORTUL STUD. – F.C. FAREL 2-1 (1-0)
  Pădureț (19), Zanc (90) – *Grigoraș (89)*
- JIUL PETROȘANI – RAPID 1-1 (0-0)
  V. Stancu (58) – *Căt. Popa (77)*

CLASAMENT

1. F.C. NAȚIONAL	30	19	5	6	61-30	62	(+17)
2. Steaua	30	19	4	7	68-36	61	(+16)
3. Dinamo	30	16	5	9	51-29	53	(+8)
4. Oțelul Galați	30	14	7	9	44-37	49	(+4)
5. Ceahlăul	30	13	7	10	44-43	46	(+1)
6. F.C. Argeș	30	12	8	10	40-32	44	(-1)
7. F.C.M. Bacău	30	13	4	13	36-40	43	(-2)
8. Univ. Craiova	30	12	6	12	45-44	42	(-3)
9. Rapid	30	10	9	11	40-38	39	(-6)
10. „U“ Cluj	30	11	5	14	50-55	38	(-7)
11. Sportul Studențesc	30	11	5	14	32-41	38	(-7)
12. Jiul Petroșani	30	11	5	14	32-56	38	(-7)
13. Petrolul	30	10	7	13	38-40	37	(-8)
14. F.C. Farul	30	11	4	15	39-45	37	(-8)
15. C.F. Chindia	30	11	4	15	29-41	37	(-8)
16. Gloria Bistrița	30	9	8	13	32-40	35	(-10)
17. „Poli“ Timișoara	30	9	5	16	40-54	32	(-13)
18. F.C. Brașov	30	8	4	18	37-57	28	(-17)

JIUL	1	LA PAUZĂ 0–0	1	RAPID

Marcatori: 1–0 V. STANCU (58), 1–1 CĂT. POPA (77)

1. L. Toader – **cpt.**	7,5	12. M. Bratu	6,5
2. Zamfirescu	6,5	2. Stanciu	6,5
9. Cioabă	6	23. Inecsi	7)
17. Călugăriță	6	4. Constantinovici **cpt.**	6,5
3. T. Csik	6,5	13. Dulca	6,5
(14. Baicea/72	5)	17. Vameșu	6,5
4. M. Cristescu	6,5	5. C. Zamfir	6
8. Roșoagă	6	(15. Bugeanu/63	6,5)
(15. Priseceanu/58	5,5)	7. Bolohan	6
6. Știrbulescu	6,5	(11. Căt. Popa/68	6,5)
11. V. Stancu	7	3. Nanu	6,5
10. Matincă	6,5	(10. Butoiu/64	6,5)
7. Neiconi	5,5	20. B. Andone	6
(16. Sergiu Radu/55	6,5)	9. Târțău	6,5

Antrenor: Ion ION

Rezerve neutilizate:
12. Ghițan – 13. Sorin Radu

Antrenor: Nicolae MANEA

Rezerve neutilizate:
22. Blid – 16. Pristorian

Arbitri: D. Crăciun 7,5 – M. Deaconu 6,5 și D. Munteanu 6,5

Cifre ● ***Șuturi la poartă:*** 8-6 ● ***Pe poartă:*** 4-2 ● ***Cornere:*** 4-5

Cartonașe ● ***Galbene:*** Priseceanu (75) V. Stancu (89)/Nanu (56), Dulca (62), Căt. Popa (82)

Stadion: Jiul ● **Spectatori:** 10.000 ● **Teren:** bun ● **Timp:** însorit

George Copos, tot după antrenorul Florin Marin

Oarecum nemulțumit că echipa sa, Ceahlăul, a făcut cel mai slab meci în București, antrenorul **Florin Marin,** s-a mai... liniștit după meci, când s-a întreținut cu omul de afaceri **George Copos** care, se vede treaba, n-a renunțat la aducerea acestuia în Giulești. Nu credem că ei au vorbit despre debutul lui **Dorian Marin,** fiul lui Florin, ci mai degrabă de Rapid. (**I.P.**)

BUTOIU Ș-A ROSTOGOLIT DOAR PÂNĂ LA TOADER

Rapidiștii se instalează la cârma jocului încă de la început și, după cinci minute, doi buni prieteni, Cezar Zamfir și Leo Toader, se trezesc singuri, față în față, într-o situație de „care pe care“: giuleșteanul primește, complet demarcat, o minge pe linia de 6 m și, cu capul, trimite spre poartă, dar căpitanul gazdelor iese curajos și, cu șansă, reușește să respingă în corner.

În continuare, tot oaspeții păstrează mai mult posesia balonului și controlează cu autoritate mijlocul terenului, dar dominarea lor este sterilă, elevii lui N. Manea limitându-se la centrări înalte, pe care fie le reține cu siguranță portarul Toader, fie că sunt respinse de fundașii petroșăneni. Spre finalul primei reprize, gazdele încep să urce în atac, dar, ca și adversarii lor, nu îndrăznesc prea mult. Ca replică a singurului balon trimis pe spațiul porții de rapidiști („capul“ lui C. Zamfir, din min. 5), Roșoagă trimite și el un șut la țintă abia în ultimul minut al primei reprize.

După pauză, în urma unei „ședințe“ cu scop mobilizator, minerii intră în teren mai motivați și încep să amenințe mai des poarta adversă. În min. 52, Stancu și Neiconi nu pot împinge în poartă o minge centrată la firul ierbii de Știrbulescu. Cinci minute mai târziu, Sergiu Radu, deși abia intrat în teren, își ia inima în dinți și îl încearcă pe Bratu cu un șut de la 8–9 metri. **În minutul următor, același S. Radu face presing în terenul advers, obligând adversarul să greșească. Mingea ajunge pe stânga la V. STANCU și acesta pătrunde în careu, apoi șutează necruțător la colțul lung, deschizând scorul.** În min. 64, Matincă execută foarte bine o lovitură liberă de la 20 de metri lateral stânga, Bratu respinge, dar Zamfirescu, din apropiere, reia pe lângă poartă. Csik părăsește terenul, iar pe noul intrat, rapidistul Popa, îl ia în primire Baicea. **Dar POPA avea să câștige duelul în minutul 77, când reușește să scape de marcaj și se înalță în careul de 6 metri, înscriind cu capul, sub „transversală“, după o centrare a lui Vameșu.**

În min. 85, Rapid scapă victoria printre degete, la o fază în care Butoiu trece ca printre jaloane, de 5, 6 apărători adverși, dar Toader iese salvator, opunându-se unei înfrângeri ce ar fi dat mari dureri de cap minerilor.

Liga profesionistă începe transferările!

Începând din ediția trecută a Cupei UEFA – și Gloria Bistrița, iar cum giuleștenii au pronunțat deja Intertoto, se știe că UEFA a impus federațiilor numele lui **Dănuț Lupu**, nu este exclus ca acesta să naționale să aibă drept de joc doar fotbaliștii legiti- fie primul jucător ce va fi transferat de către Liga mați cu acte-n regulă, întrucât câștigătoarele parti- Profesionistă de Fotbal, în seama căreia intră cipă la C3. Acesta-i motivul pentru care Comitetul de-acum acest sector. De remarcat că transferurile executiv al F.R.F. a permis echipelor ce ne reprezintă pentru Intertoto nu sunt valabile în campionat.
în Cupa UEFA – Intertoto să poată transfera jucători începând cu 1 iunie. E vorba despre Rapid București

Ion PREDOȘANU

Face ce face şi Rapidul încă mai amână, spre insatisfacţia suporterilor, mometul obţinerii unei victorii. Şi sâmbătă, "obstacolul" s-a numit Sportul Studenţesc, echipa vecină de cartier, care n-a apelat la vestiarul giuleştenilor, venind gata echipată din "Regie". Giuleştenii au început mai bine jocul, şi-au înghesuit adversarul în propriul careu, dar fazele clare de gol au lipsit. Studenţii nu s-au lăsat intimidaţi şi, în min. 15, au fost pe punctul de a deschide scorul, "capul" lui Şumudică, din 8 m., fiind respins de pe linia porţii de C. Zamfir! Forma slabă a lui D. Pancu şi Bundea, cât şi precipitarea în fazele ofensive au creat mari probleme rapidiştilor pentru a se desprinde pe tabela de marcaj. Au fost momente când suporterii au început să strige ritmat "Jucaţi fotbal!", nemulţumiţi de prestaţia favoriţilor. Sportul a mai trecut pe lângă gol în min. 32, când Bratu a salvat din faţa lui Diniţă. Şi totuşi, "gheaţa" a fost spartă **în min. 45, când C. ZAMFIR a şutat necruţător, de la 16 m., balonul ducându-se ca un bolid în colţul lung.** La reluare, studenţii fac o mare risipă de energie şi, pe fondul automulţumirii celor din Grant, au reuşit şi golul mult râvnit. **Era min. 70, când M. ŞUMUDICĂ a transformat impecabil o lovitură liberă de la 20 m.** Au urmat 20 de minute infernale la poarta lui Nae care, până la urmă, a scăpat basma curată. În min. 82, Cărbunaru l-a faultat în careu pe Târţău şi acesta a ratat penalty-ul, şutând pe lângă bară! Spectatorii au început să freamete, să fluiere a... pagubă. Au mai urmat marile ocazii ratate de Constantinovici (min. 83 şi 86 - şut în transversală), Târţău (min 84) şi Stanciu (min. 85). Şi iată cum Sportul Studenţesc înregistrează al doilea rezultat de egalitate consecutiv în Giuleşti, iar Şumudică îşi ia o binemeritată revanşă în faţa fostei sale echipe.

● Giuleştenii n-au mai câştigat din 12 aprilie ● D. Pancu şi Bundea nu-şi regăsesc cadenţa ● Târţău a ratat un penalty în min. 82

O spectaculoasă intervenţie a portarului argeşean Vintilă în meciul de sâmbătă, din Giuleşti.
Foto: Aurel NEAGU

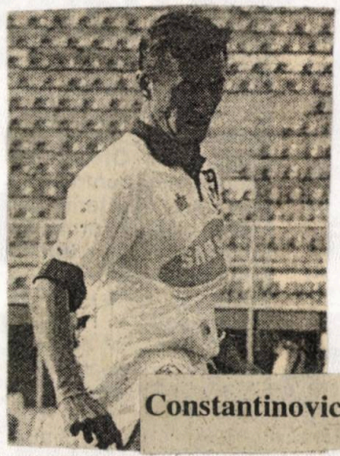

Constantinovici

Va reveni "Meserie" în Giuleşti?

Conducerea clubului din "Ştefan cel Mare" este decisă să-l readucă în ciurcuitul fotbalului nostru pe jucătorul Dănuţ Lupu. Ieri, Petre Buduru ne spunea că, în funcţie de interesul manifestat de gruparea din Giuleşti, negocierile să fie reluate, fiind posibilă revenirea în Grant a celui alintat cândva de tribunele "alb-vişinii" cu apelativul "Meserie". *(Ad. DOBRE)*

Târţău - Tâlvan va fi un duel viu într-un stadion pustiu!

F.C. Argeş Dacia a mai ratat la un loc în Cupa U.E.F.A., până sâmbătă, la meciul din Giuleşti. Pierzându-l, a ratat aproape definitiv şansa de a fi prezentă la toamnă în arena europeană. În imaginea de faţă, rapidistul C. Zamfir reuşeşte să pătrundă printre doi jucători piteşteni, simbolizând parcă victoria obţinută de echipa giuleşteană.

REMIZE PĂGUBOASE

GIULEŞTI

D'ale fotbalului şi sistemului cu 3 puncte la victorie, unul la egal etc. Rapid e neînvinsă de 6 etape, interval în care, însă, a adunat şi 5 remize trase la indigo, 1-1, rezultat de care nu s-a putut debarasa în ultimele 4 etape. Culmea e că, normal, ar trebui să fii măcar mulţumit, dacă nu fericit, cu plusul de un egal (3 pe terenuri străine, faţă de cele două de acasă). Numai că „pasivul" s-a accentuat, cu 4 puncte risipite în Giuleşti, şi doar 3 agonisite de afară. Hâtru, secundul rapidist Marian Rada descoperea, după meciul cu sportul, că în condiţiile actuale, poţi retrograda fără a pierde vreun meci! Prin absurd, dacă termini toate cele 34 de meciuri la egalitate vii la final pe „-17" la adevăr. Adică exact cât are lanterna de moment, Braşovul... Nu întâmplător am şi perorat cam în afara disputei de sâmbătă, din Giuleşti. Mai ales că, poate şi bolnavi de atâta suspiciune, am plecat şi noi urechea la reacţia tribunei, sugerând, ieri, ideea unui meci strategic. Dispuşi să acceptăm şi „prezumţia de nevinovăţie", nu putem astfel decât să îmbrăţişăm părerea lui Nae Manea, care e tot mai convins că, în ciuda unui lot destul de valoros, nu sunt mulţi jucători giuleşteni care au înţeles ce-i profesionismul adevărat şi, mai important, îi numeri pe degete pe cei dispuşi „să-şi dea sufletul în teren pentru Rapid". Ciudat e faptul că „sincopa" din faţa Sportului a venit după un meci efectiv reuşit, la Ploieşti. Şi apropo de acest lucru şi de modul în care a evoluat „gândirea" din fotbalul nostru. Altădată, după un asemenea traseu, se afirma că ăsta-i Realul din Giuleşti, capricios ca nimeni altcineva, şi, după una „caldă", îţi serveşte alte 3 mai „reci". Acest „rece" capătă acum semnificaţia „strategiei"... O interpretare poate pe undeva nedreaptă, o capcană în care, din nefericire, se cade adeseori. Dar, din care – reversul medaliei – unii ies mereu învingători.

Cristian COSTACHE

■ Întâlnirea formaţiilor de **tineret-rezerve** (disputată pe un teren, Laromet, tare şi denivelat) s-a încheiat cu victoria studenţilor (2-0) realizată în ultimele minute ale meciului, prin golurile marcate de **Lalciu** (86 şi 89). Cei care au trecut primii pe lângă deschiderea scorului au fost rapidiştii, Tănase, cu o lovitură de cap, zdruncinând „traversarea" lui E. Preda. Studenţii, la rândul lor, au ratat bune situaţii prin Lalciu (singur cu portarul V. Niculae) şi Mihalache (şut în bară). Pe fondul dominării sterile a gazdelor, tinerii din Regie s-au rezumat la a declanşa contraatacuri tăioase. Deşi la Rapid au evoluat B. Andone, Cât. Popa, Cr. Tănase şi Vameşu, formaţia de sub Podul Grant a fost nevoită să plece steagul în faţa vecinilor de cartier, la care au mai jucat, printre alţii Dobre, Pâcleşan, Codorean. **(Bogdan MANGEAC)**

Foto: Răzvan PĂSĂRICĂ

Asistentul I. Mureşan intervine între „cocoşii" Zanc (stânga) şi Pancu. Rapidistul a luat şi un cartonaş galben, motivându-şi apoi schimbarea prin „fereala" de eliminare. Numai că antrenorul său a pus înlocuirea pe seama jocului slab al fostului ieşean

Un egal acasă produce supărare. **"Parcă suntem blestemaţi"**, au fost vorbele spuse cu năduf, la încheierea partidei, de preşedintele **Grigore Sichitiu**, care nu-şi poate explica faptul că formaţia giuleşteană s-a "fixat" pe un rezultat de 1-1 în ultimele patru etape, uitând să mai câştige un joc. Sâmbătă, Rapid a fost mai aproape de acest obiectiv, dar carenţele vizibile la construcţie şi "betonul" studenţilor au amânat (până când?) satisfacţia unei victorii. **Bundea** a cărat la nesfârşit balonul, pierzându-l de cele mai multe ori cu uşurinţă, cu aerul unei vedete supralicitate fără acoperire, iar **D. Pancu**, pe post de vârf avansat, a dat dovadă de mult individualism, considerând că a ajuns la un grad de tehnicitate care-i permite să rezolve de unul singur fazele de gol. Şi s-a înşelat amarnic, contribuţia sa la jocul echipei fiind aproape nulă. Şi în acest sens, n-a mirat pe nimeni înlocuirea sa la pauză. Ar fi păcat ca aceşti doi jucători să nu-şi revizuiască atitudinea, pentru că este prea devreme să creadă că pentru ei că trebuie să mă înarmez cu mai multă răbdare şi să-l las pe actualul antrenor să-şi facă treaba! Sigur că în orice moment, supărat, cum am fost mai ales după meciul cu Sportul Studenţesc, aş putea să le spun oamenilor şi jucătorilor clubului feroviar LA REVEDERE, dar nu e în firea mea să cedez uşor. Şi vă rog să mă înţelegeţi că nu mă pot despărţi de cei din tribunele Giuleştiului care pun atâta suflet pentru culorile Rapidului. Dacă pe unii jucători şi pe antrenori mă mai pot supăra, pe ei niciodată. Numai dacă ar face ce-au făcut dinamoviştii la Steaua, dar sper să nu se întâmple aşa ceva. De altfel, în ultima vreme, aceşti suporteri n-au mai avut ieşiri nesportive şi sper să se comporte tot mai civilizat. Dacă vor să mergem mai departe împreună.

Şumudică e rapidist, dar este şi profesionist

După ce în partida tur din Regie, Rapid era îngenuncheată de cele două goluri ale lui Bogdan Andone, devenit între timp „albvişiniu", ironia soartei a făcut ca remiza, smulsă sâmbătă de studenţi, în Giuleşti, să fie parafată de data aceasta de Şumudică până mai ieri jucător sub Podul Grant. **„Îmi pare şi bine, dar şi rău, că am înscris. Deoarece de mic am fost rapidist şi la Rapid mi-am dorit cel mai mult să joc. Însă, sunt profesionist şi trebuia să-mi apăr şansele corect. Cu golul care l-am marcat şi punctul obţinut sper să evităm retrogradarea. Sunt împrumutat la Sportul până-n vară, după care redevin jucătorul Rapidului. Am fost înlăturat de la echipă de Liţă Dumitru care nu m-a vrut, ca de altfel şi pe alţii"**, se confesa Şumudică, reprezentanţilor presei după meci.

Rapid – Sportul Studenţesc: Cezar ZAMFIR (7)

„Bătrânul" Cezărică e printre puţinii rapidişti care au dat satisfacţie în ultimele meciuri. Sâmbătă, efortul lui a fost considerabil, fiind, deopotrivă, în preajma propriei porţi (de unde a respins, în două rânduri, în min. 16, baloane extrem de periculoase, după ce, un minut mai devreme şutase spre celelalte buturi), dar ameninţând şi „spaţiul" lui Nae. Culmea, la golul înscris în min. 45, el a centrat (din corner), el a mar-

punctele cedate pe teren prop Rapid a ajuns la -7 la "adevăr", c ce trebuie să-i dea de gândit per viitor. Sportul Studenţesc, o ech fără nume de rezonanţă şi transfer spectaculoase, s-a dovedit adversar incomod, în care ambiţia munca sunt puse pe primul plan. în orice domeniu de activita hărnicia trebuie lăudată şi aprecia Ni se pare corect să procedăm şi aşa.

Pavel PEA

Intrebări comode George Copos

s-a înarmat

- Domnule George Copos, aţi investit enorm în Rapid şi echipa nu v-a adus satisfacţiile dorite. Veţi continua sau veţi renunţa?

- Nu, nu voi renunţa. Deşi echipa a jucat cum a jucat, când mai bine, când mai rău, mi-am zis

Dinamo nu se împotriveşte

Clubul Dinamo a primit o adresă din partea Rapidului interesat d transferul lui Lupu. Despre aceasta, **Petre Buduru**, preşedintele lu F.C. Dinamo a afirmat că: **„Există intenţia de a-l repune în circuit noi am răspuns favorabil. Eu personal cred că Lupu mai are u cuvânt de spus în fotbal şi să dea Domnul ca Rapidul să-l ia din vară Acum nu se fac transferări şi n-ar avea nici un rost. Iar dacă Rapidu l-ar vinde, să zicem, cu un million de dolari am avea şi noi d câştigat măcar jumătate"**. (P.I.)

O REPRIZĂ SECUNDĂ BIZARĂ

Foto: Răzvan PĂSĂRICĂ

Faza golului înscris de studenţi, în Giuleşti. Şumudică (9) a fructificat, din lovitură liberă, singura acţiune a studenţilor din repriza secundă, îndreptată spre poarta lui Bratu

Meci ciudat, aproape de neînţeles, care a iscat proteste vehemente ale suporterilor rapidişti, lansaţi, la final, în acuze de „vânzare" a meciului de către propriii jucători. Şi nu poţi să nu-i înţelegi, într-un fel, pe acei pătimaşi care au asistat, sideraţi, la o repriză (secundă) în care Sportul a ameninţat o singură dată poarta, înscriind unicul său gol, în timp ce favoriţii se întreceau în ratări care mai de care mai inexplicabilă!

Uşorul curent de nemulţumire iscat de evenimentele actului I avea să fie înlăturat, pentru moment, de golul din finalul reprizei. **Atunci, C. ZAMFIR a executat lung un corner de pe partea stângă, balonul a ajuns, după respingere, tot la el, în colţul careului mare, de unde, cu o frumoasă „diagonală", l-a bătut pe Nae la colţul lung.**

Fusese, până atunci, o dispută oarecum echilibrată, cu studenţii strânşi arici în jurul careului propriu, dar zvâcnind, de câteva ori chiar periculos, pe contraatac: min. 13 – Şumudică, reluare, din unghi, în bara laterală; 16 – C. Zamfir intervine salvator, mai întâi la A. Popa (acordând corner) şi, apoi, de pe linia porţii, la „capul" lui Şumudică; 34 – Bratu îl blochează, la 6 m, pe Diniţă, aflat într-o poziţie suspectă de ofsaid. În rest, Rapid a dominat, a ratat (14 – Târţău, „peste", din 18 m; 15 – Nae scoate, de la colţ, şutul lui C. Zamfir, din afara careului; 24 – „cap" Târţău, respinge Nae, de sub „transversală"; 25 – Bundea, voleu la colţul scurt, pe portar) şi a marcat, târziu, în prelungirile primei părţi.

După reluare, cu studenţii neexistând, practic, în jumătatea adversă, era greu de crezut că se mai poate întâmpla ceva deosebit. Însă la capătul a vreo 20 de minute terne (surprinzând doar reclamarea unui penalty, de către rapidişti, în min. 61, la şutul lui Stanciu, în Cr. Petre, bănuit de henţ), **a venit năucitor, golul lui ŞUMUDICĂ, direct dintr-o lovitură liberă de la 22 m, din poziţie centrală.** Previzibil, iureşul de final al gazdelor s-a concretizat doar prin ratări monumentale. Târţău iroseşte un penalty, trăgând alături (82)! Nae are două intervenţii salutare, la Constantinovici (83) şi Stanciu (86), pentru ca, în min. 87, acelaşi Constantinovici să reia, din 4 m, în bara transversală! „A vrut s-o dea-n peluză", a sunat reacţia tribunei. Noi ce să mai zicem...?

Cristian COSTACHE

★★

RAPID	1	LA PAUZĂ 1-0	1	SPORTUL STUD.

Marcatori: 1–0 C. ZAMFIR (45), **1–1** ŞUMUDICĂ (69)

22. M. Bratu.....5	1. Nae.....7
2. Stanciu.....6	3. Cărbunaru.....6
23. Iencsi.....6	6. Cr. Petre.....6
6. Mohora.....6	4. Zanc.....6
3. Nanu.....6,5	2. A. Popa.....6
14. Bundea.....5	7. Diniţă.....5
4. Constantinovici – **cpt**.....5	(14. Pitu/62.....5)
8. D. Pancu.....4	5. T. Cristea – **cpt**.....6,5
(13. Dulca/46.....6)	8. Pădureţ.....6
5. C. Zamfir.....7	10. Fl. Dumitru.....6
(7. Bolohan/60.....5)	(15. Caraman/69.....5)
9. Târţău.....4	9. Şumudică.....6,5
10. Butoiu.....4	11. D. Dumitrescu.....6
(19. Cl. Drăgan/74.....5)	(16. Neacşu/86)
Antrenor: Nicolae MANEA	**Antrenor:** Imilian ŞERBĂNICĂ
Rezerve neutilizate: 12. Blid – 15. Bugeanu	***Rezerve neutilizate:*** 12. Lulelaru – 17. Măuţă

Arbitri: Val. Ioniţă 7,5 – I. Mureşan 7,5 şi M. Toader 7,5

Cifre ● ***Şuturi la poartă:*** 22-6 ● ***Pe poartă:*** 10-3 ● ***Cornere:*** 15-3

● În min. 82, **Târţău** a ratat un penalty

Cartonaşe ● ***Galbene:*** Bundea (6), Pancu (36), Mohora (43)/A. Popa (49), Şumudică (73), D. Dumitrescu (78), Cărbunaru (82)

● **Stadion:** Giuleşti ● **Spectatori:** 5.000 ● **Teren:** f. bun ● **Timp:** frumos

Suporterii giuleşteni şi-au cerut banii înapoi

Indignaţi la culme, de modul în care a decurs finalul jocului dintre Rapid şi Sportul Studenţesc, suporterii giuleşteni au „mulţumit", cât se poate de convingător, favoriţilor: „VÂNZĂTORII!", „RUŞINE SĂ VĂ FIE!" şi „DAŢI-NE BANII ÎNAPOI!". Alimentată de un alt recent egal, şi tot 1–1, în faţa Bistriţei, revolta fanilor s-a îndreptat nu spre conducerea tehnică şi echipă, în totalitate, ci doar spre 3–4 jucători, bănuiţi de a fi făcut jocul Sportului.

Inclusiv plecarea, din tribuna oficială, a sponsorului **George Copos** a fost interpretată diferit. Unii afirmau că, dezamăgit, şi-a pedepsit, astfel, protejaţii. Alţii, cu ironie amară, spuneau că atât trebuia să fie scorul şi nu mai era nimic de văzut. În susţinerea acestei ultime idei, se venea şi cu deja cunoscuta amiciţie dintre Copos şi unul dintre sponsorii studenţilor, **Viorel Popa** („Cibela"), legătură care, vă amintiţi, a decis şi alegerea destinaţiei lui Bogdan Andone, astă-iarnă.

NAE MANEA E DEZAMĂGIT DE ELEVII SĂI

Exprimându-şi, la conferinţa de presă (unde – gest de impoliteţe – I. Şerbănică n-a apărut), nemulţumirea faţă de atitudinea unor jucători care **„cred că fără ei nu se poate, deşi dau dovada unei clare lipse de profesionalism"**, antrenorul **Nicolae Manea** a explicat şi pentru ce l-a schimbat pe Pancu. **„N-a avut nici o acţiune periculoasă în toată repriza. Nu mi-a ascultat sfaturile şi trebuia să fie ceea ce a fost Constantinovici în repriza a doua".** Referitor la penaltyul ratat de Târţău, Manea a mărturisit că el recomandase altceva. **„Eu aşa ştiu, jucătorul faultat nu bate «11 m». Probabil că a vrut să-şi mai adauge un gol în cont şi de aceea a ignorat indicaţia mea".**

Un antrenor necăjit şi unul fericit

Firesc, la încheierea partidei, supărare mare în tabăra giuleştenilor, bucurie nedisimulată în cea a studenţilor. Iată scurte declaraţii ale celor doi antrenori: Nicolae MANEA: **"Pentru mine este clar faptul că nu s-a putut mai mult, jucătorii fiind presaţi de importanţa jocului. În acest sens, ratarea unui penalty spune destul. Sigur, se pot face speculaţii de un eventual aranjament între cele două echipe, dar să nu uităm că şi Rapid a ajuns la -7 la adevăr şi a intrat în hora formaţiilor care luptă pentru supravieţuire"**; Imilian ŞERBĂNICĂ: **"Sunt mulţumit de rezultat şi de faptul că jucătorii noştri au respectat sarcinile de joc. Dacă mai pun la socoteală şi aspectul că Fl. Dumitru, Diniţă, Pădureţ şi Nae au jucat pentru prima oară pe Giuleşti, cu atât mai mult punctul cucerit este extrem de preţios".** *(Pavel PEANĂ)*

D.N. 29

• F.C.M. BACĂU *Condurache (18), Fl. Petcu (60)*	– JIUL PETROŞANI	2-0 (1-0)
• STEAUA *Ciocoiu (32 şi 42), D. Şerban (90)*	– DINAMO *Mihalcea (53)*	3-1 (2-0)
• CEAHLĂUL *Ad. Solomon (48), Enache (62-penalty)*	– F.C. ARGEŞ *C. Barbu (42)*	2-1 (0-1)
• C.F. CHINDIA	– UNIV. CRAIOVA *Ungur (6 şi 45)*	0-2 (0-2)
• F.C. NAŢIONAL *M. Savu (10 şi 33), Sburlea (20), Liţă (36), Zegrean (67)*	– „POLI" TIMIŞOARA *G. Radu (48)*	5-1 (4-0)
• „U" CLUJ *M. Popescu (39)*	– OŢELUL *V. Ion (16)*	1-1 (1-1)
• RAPID *C. Zamfir (45)*	– SPORTUL STUD. *Şumudică (69)*	1-1 (1-0)
• F.C. BRAŞOV *Csik II (62), Strizu (66)*	– GLORIA BISTRIŢA *Predatu (2)*	2-1 (0-1)
• F.C. FARUL *Axinciuc (13)*	– PETROLUL	1-0 (1-0)

Clasamentul Diviziei Naţionale

1. STEAUA	29	19	4	6	66-33	61	(+16)
2. F.C. Naţional	29	18	5	6	58-30	59	(+14)
3. Dinamo	29	15	5	9	47-28	50	(+8)
4. Oţelul Galaţi	29	13	7	9	41-37	46	(+4)
5. Ceahlăul	29	13	7	9	43-39	46	(+1)
6. F.C.M. Bacău	29	13	4	12	36-37	43	(-2)
7. F.C. Argeş	29	11	8	10	37-32	41	(-1)
8. Univ. Craiova	29	11	6	12	42-42	39	(-3)
9. Rapid	29	10	8	11	39-37	38	(-7)
10. „U" Cluj	29	11	5	13	50-52	38	(-4)
11. F.C. Farul	29	11	4	14	38-43	37	(-8)
12. C.F. Chindia	29	11	4	14	28-39	37	(-8)
13. Jiul Petroşani	29	11	4	14	31-55	37	(-5)
14. Gloria Bistriţa	29	9	8	12	32-37	35	(-10)
15. Sportul Stud.	29	10	5	14	30-40	35	(-7)
16. Petrolul	29	9	7	13	34-38	34	(-8)
17. „Poli" Timişoara	29	8	5	16	38-53	29	(-13)
18. F.C. Braşov	29	8	4	17	35-53	28	(-17)

RAPID - SPORTUL STUD. 1-1 (1-0)

Stadion Giuleşti; **teren** foarte bun; **timp** frumos; **spectatori** - circa 8000. **Şuturi:** 23-6 (**pe poartă:** 11-3). **Cornere:** 14-3. **Goluri:** 1-0 C. ZAMFIR (45), 1-1 ŞUMUDICĂ (70).

• în min. 82, Târţău (Rapid) a ratat un penalty.

RAPID: M. Bratu 5 - Stanciu 5, Iencsi 7, Mohora 6, Nanu 7,5 - Bundea 4, Constantinovici/ **cpt.** 6, Butoiu 6 (75 Cl. Drăgan 5), C. Zamfir 6,5 (60 Bolohan 7) - D. Pancu 4 (46 Dulca 5), Târţău 6. **Rezerve:** Blid - Bugeanu. **Antrenor:** N. Manea.

SPORTUL STUDENŢESC: Nae 6 - A. Popa 6, Cărbunaru 6, Cr. Petre 6,5, Zanc 7, Pădureţ 6 - Diniţă 5 (63 Pitu 5), T. Cristea/ **cpt.** 7,5, Fl. Dumitru 7 (69 Caraman 6) - Şumudică 7, D. Dumitrescu 6,5 (85 Neacşu). **Rezerve:** Lulelaru - Măuţă. **Antrenor:** Im. Şerbănică.

Au arbitrat: Val. Ioniţă 8 - I. Mureşan 8 (ambii din Bucureşti) şi M. Toader (Constanţa) 7. **Rezervă:** Gh. Negoiţă (Brăila). **Observatori F.R.F.:** Fl. Gâtejan şi R. Stâncan.

Cartonaşe galbene: BUNDEA (5), D. PANCU (36), MOHORA (43), A.POPA (50), ŞUMUDICĂ (73), D. DUMITRESCU (78), CĂRBUNARU (82).

La tineret-rezerve: 2-0 (0-0).

Oare, Bundea şi Pancu n-au fost supralicitaţi?

Libero-ul din "Regie", Cr. Petre, se opune cu succes în faţa încercării lui Constantinovici de a pătrunde spre poarta lui Nae. Fază din meciul Rapid Sportul Studenţesc 1-1) *Foto: Aurel NEAGU*

Cine va fi şef în Giuleşti ?

Zvonul care înnebuneşte Giuleştiul de la o vreme (cu Mircea Lucescu responsabil tehnic al trupei lui Copos) dă naştere şi la alte „ramificaţii". Una ar fi cu Lucescu director tehnic, Manea antrenor principal şi Ionuţ Chirilă secund. Alta – mai cu „schepsis" – ar fi legată şi de persoana preşedintelui Grigore Sichitiu. Care (vă mai amintiţi?) îi era subordonat, la echipa naţională, tehnicianului încă legat de Reggiana. Iar acesta din urmă ar trebui, în caz că acceptă oferta lui Copos, să intre sub comanda fostului „subaltern"!

Lucru care – din câte am auzit noi şoptindu-se, sâmbătă, în Giuleşti – nu prea ar fi pe placul lui Lucescu... Să însemne asta că scaunul lui Sichitiu se cam descleiază?

Revanşa lui Şumudică...

Zanc nu-i dă nici o şansă giuleşteanului D. Pancu, în puţinele tentative de a se apropia de poarta lui Nae. (Fază din meciul Rapid - Sportul Studenţesc 1-1) *Foto: Aurel NEAGU*

Grigore Sichitiu:

"Condamnăm atitudinea lui Tene la Ploieşti"

Rapid este printre puţinele formaţii care, în ultimele cinci etape, n-a cunoscut înfrângerea. Ea a remizat de trei ori consecutiv "afară", la Ploieşti fiind chiar pe punctul de a câştiga. Deunăzi am purtat un scurt dialog cu preşedintele Grigore Sichitiu.

– Care mai e atmosfera în Giuleşti?

– Mulţumesc lui Dumnezeu că lucrurile au intrat pe făgaşul normal, atmosfera fiind una calmă, propice performanţei. Suporterii noştri au înţeles obiectivul echipei pentru acest campionat, acela de a reconstrui o formaţie pe măsura investiţiilor făcute în pauza precompetiţională, şi au reacţionat ca atare, ceea ce ne bucură foarte mult.

– Este mulţumită conducerea clubului de aportul antrenorului Nicolae Manea?

– Desigur. Manea a reuşit, în scurt timp, să imprime un climat de muncă, seriozitate şi, ceea ce e mai important, şi-a apropiat jucătorii printr-un limbaj adecvat, decent, respectul fiind reciproc. Mobilizarea jucătorilor s-a făcut simţită la fiecare meci, fiecare jucător folosit aducându-şi contribuţia la punctele obţinute. Aceste lucru este garanţia succeselor viitoare.

– Ce părere aveţi despre atitudinea lui Tene la sfârşitul jocului de la Ploieşti?

– Sigur că ne-a părut rău de cele două puncte pierdute în ultimul minut, dar jucătorul nu are voie să-şi facă singur dreptate. Joi se va discuta la C.C.N. cazul lui. Indiferent de sancţiunea primită, conducerea clubului condamnă atitudinea lui.

– Îşi va lua Rapidul sâmbătă revanşa cu Sportul Studenţesc?

– Să ştiţi că Sportul este o echipă extrem de dificilă în jocurile susţinute în deplasare şi ne aşteptăm la un meci destul de greu. De multe ori e mai greu acasă decât pe terenul adversarului. Ne vom lua toate măsurile pentru a-i satisface pe numeroşii noştri suporteri, cu un joc spectaculos şi o victorie cel puţin la acealaşi scor, 2-0, cu care am pierdut în "Regie".

Pavel PEANĂ

„Neutrii" din Giuleşti, la Vâlcea

Scăpaţi de grijile participării în Cupa României, reprezentanţii Rapidului, **Grigore Sichitiu** şi **Nicolae Manea**, au fost zăriţi în tribuna stadionului din Râmnicu Vâlcea, pentru a asista la confruntarea dintre Farul şi C.S.M. Reşiţa. Să fi urmărit pe cineva în mod special? Zvonurile duc spre reşiţeanul Lucian Marinescu, pe care giuleştenii au pus ochii de mai multă vreme.

.Recent, l-am cunoscut pe unul dintre oamenii de bine pentru formaţia din Regie şi am avut o surpriză. În sensul că, în tinereţe, când a jucat fotbal de performanţă, Florian Fogarassy, căci despre el este vorba, a îmbrăcat tricoul Rapidului. Om de afaceri prosper el este astăzi unul dintre sponsorii studenţilor bucureşteni.

PLOIEŞTI

Petrolul trebuie să reînceapă forajele

Rivalitatea dintre Rapid şi Petrolul a căpătat accente acute după finala Cupei din 1995, când giuleştenii, care se vedeau cu trofeul în vitrină, au fost nevoiţi să plece capul în faţa lui Răchită şi Zmoleanu, pe vremea aceea, prim soliştii ploieştenilor. Revanşa rapidistă s-a tot amânat. Era gata-gata, totuşi, să fie luată sâmbătă, la Ploieşti, când giuleştenii au fost la un minut de victorie. Cum s-a întâmplat să rateze o partidă ca şi câştigată, aţi aflat. Nu vom mai insista acum pe controversata fază a permiterii reintrării în joc a lui D. Chiriţă, care a oprit un contraatac rapidist şi a iniţiat faza în care s-a acordat penaltyul din care gazdele au egalat. Danciu recunoaşte că a făcut doar un semn discret, ceea ce echivalează, de fapt, cu recunoaşterea, parţială, a vinei.

Ne vom opri, în cele ce urmează, asupra „of"-ului ziariştilor ploieşteni, care, după meci, l-am întrebat pe Ioan Andone, de ce nu mai joacă fotbal echipa petrolistă. Ne aşteptam la o reacţie de apărare, de „contră", chiar, dar Ando, vădit jenat, a recunoscut cu fair-play lipsa de prospeţime – a zis el – a elevilor săi. Şi, de aici, fireşte, şi apatia manifestată pe teren. Cât despre gesturile obscene făcute de Zmoleanu către propriii suporteri, antrenorul petrolist şi-a cerut el scuze în locul său, promiţând o pedeapsă pe măsură. Zmoleanu este, dacă vreţi, imaginea echipei de la memorabila finală de Cupă, de care am amintit, până în prezent. Dintr-un jucător-vedetă, care putea să întoarcă de unul singur soarta unei partide, Zmoleanu s-a transformat mai întâi în luptătorul pe care cartea de vizită îl obligă să joace chiar şi cu dureri, pentru ca apoi să se metamorfozeze, o dată cu tulburările de la nivelul staff-ului ploieştean, în fotbalistul-starletă care, nejustificat, crede că-l poate ţine în teren doar numele. Iată de ce Andone a declarat că echipa s-a uzat, că lotul trebuie împrospătat cu cel puţin 2-3 „zmoleni" de acum 2-3 ani.

Cât priveşte rapidul, trebuie să remarcăm disciplina tactică impusă de Nae Manea. Cât despre disciplina-disciplină, nu putem spune acelaşi lucru. De pe margine vorbind. Dar numai în pielea unui antrenor care scapă o victorie muncită în ultimul minut să nu fii. Sigur că nu-i luăm apărarea nici lui, nici lui Tene, şi el extrem de nervos în final, dar, omeneşte, nu putem să ne facem că nu înţelegem supărarea lor. Cu toate acestea, nu sugerăm comisiilor de disciplină ale federaţiei să închidă ochii la astfel de ieşiri.

■ **Meciul de tineret** s-a disputat pe platforma Teleajen, de teamă ca pe terenul rafinăriei Vega să nu mai fie vreo explozie. Şi de aceea au jucat atât de cuminte încât nu s-a înscris nici un gol. E vorba, de fapt, de un campionat în desfiinţare...

5 pe tuşă, 8 în aşteptare

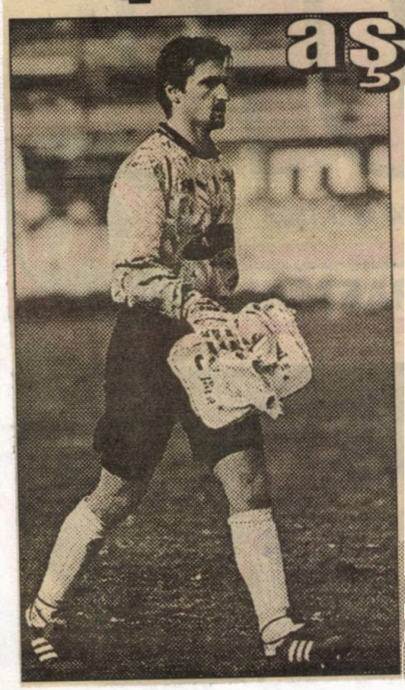

Înaintea partidei de sâmbătă, de la Petroşani, **Rapid** se află într-o situaţie de neinvidiat, cu nu mai puţin de 5 jucători opriţi de cumulul „galbenelor": **Tene, Mohora, Bundea, Pancu** şi **Tănase.** Alţi 8 stau... la rând, trecând şi ei, la primul avertisment, pe tuşă. În consecinţă, după promovarea lui **Cl. Drăgan**, au fost „săltaţi" acum, de la tineret **Rusu** şi **Pristorian.**

De mai multă vreme accidentat (neapucând să joace sub tricoul albvişiniu, decât o jumătate de oră, în meciul de la Galaţi) **Ionel Fulga** a reînceput, de 3 zile, pregătirea, materializată, deocamdată, prin alergare uşoară.

Pentru izbucnirea din finalul partidei cu Petrolul, Florin Tene a... luat-o spre banca de rezerve, exilul său durând două etape: una de la C.C.N., cealaltă de la cumulul a 4 „galbene".

rivalitatea sportivă de atâtea decenii dintre cele două grupări. Ambiţiile n-au depăşit decât arareori limita regulamentului, nu s-a jucat aspru, n-au fost faulturi grosolane. Dimpotrivă, cei 8000 de spectatori (printre care şi vreo 300 de rapidişti), care au avut o frumoasă conduită, au asistat la un joc lent, în care, în majoritatea timpului, Petrolul a dominat, Rapid s-a apărat bine, iar Tene a avut şi el câteva intervenţii salvatoare. În prima repriză, raportul şuturilor a fost de 8-1. Până în min. 6, Zmoleanu executase două cornere şi două lovituri libere periculoase, dar Grigore a şutat peste poartă (min. 6), Frunză a trimis cu capul pe lângă bară (min. 25), iar Baştină n-a ajuns balonul care a trecut prin faţa sa, la 3 m. de poartă. Petrolul domina, dar înota din greu, în timp ce linia de fundaşi, cu excepţia lui Leahu, greşea grav la contraatacurile oaspeţilor. Târţău (min. 33) şi Stanciu (min. 40) au irosit situaţii favorabile. **În min. 44 însă, la un contraatac, Târţău a driblat toată apărarea ploieşteană, Preda a ieşit şi el hazardat,** TÂRŢĂU **l-a văzut, a şutat din 16 m., în colţul lung şi a marcat: 0-1.** Era singurul şut expediat de giuleşteni la poartă!! După pauză, jocul a avut acelaşi aspect, dar timp ce contraatacurile rapidiste deveneau tot mai periculoase, scoţând în evidenţă carenţele celor doi fundaşi centrali ploieşteni, pentru că **Plăvache** şi **Bica** nu fac împreună cât Bălăceanu singur şi a cărui absenţă s-a simţit serios. În min. 57, **Pancu** a plecat singur de la centru, dar a intrat cu minge cu tot în Preda, ieşit la blocaj. În min. 57, şutul lui **Leahu** a lovit un apărător şi a ieşit doar un corner, **Mihalache** a şutat pe lângă poartă din 14 m. (ocazie mare), în min. 70, iar "bomba" lui Leahu (tot el), din 35 m., a fost scoasă în corner, de sub transversală, de către Tene. În min. 85, scorul putea deveni 0-2: Târţău a avut golul în picior, dar a fost deposedat de Leahu, iar în min. 87, tot el a plecat singur (de la centrul terenului), însă a şutat în transversală! În min. 88, Grigore n-a putut relua cu capul, la 6 m. Final dramatic şi, apoi, justificate (Rapid a tras de timp cât a putut): Petrolul domina, o degajare lungă a oaspeţilor, spre care s-a dus **Târţău,** a fost interceptată de **Chiriţă,** care i-a pasat lui Mihalache, la centru, acesta a trimis lui **Leahu**, care a făcut o cursă de 30 m., a intrat în careu, **Mohora** l-a agăţat din spate şi penalty, la **care primul contestatar a fost Tene. A transformat plasat şi sigur** O. GRIGORE: **1-1.** S-a mişcat balonul, Petrolul se pregătea de un nou atac, dar arbitrul, "diplomat", a fluierat imediat sfârşitul jocului, care trebuia prelungit cu mai mult de două minute. La centru, rapidiştii au tăbărât pe **Danciu**, iar **Tene** l-a şi bruscat, fapt pentru care i s-a reţinut carnetul. Oaspeţii nu erau supăraţi de penaltyul acordat, ci de faptul că Chiriţă, după ce primise îngrijiri medicale, a intrat în teren fără încuviinţarea arbitrului şi contribuise cu 4 faze înainte la iniţierea atacului lui Leahu. Disputa dintre rapidişti - jucători, antrenor - şi brigada de arbitri a continuat minute în şir. Arbitrajul lui Danciu a supărat pe toţi, avantajând sau defavorizând, pe rând, ambele formaţii, iar neînţelegerile cu tuşierul Olah au lăsat o proastă impresie.

Constantin ALEXE

• În prima repriză, Rapid a avut doar un şut la poartă • Final tensionat • Lui Tene i s-a reţinut carnetul

Lupu dă târcoale Giuleştiului. Pentru fotbal sau... afaceri ?

Marţi, în mod surprinzător, fostul (?) fotbalist **Dănuţ Lupu** şi-a făcut apariţia în Giuleşti. Imediat – aşa cum era de aşteptat – s-a şi ţesut versiunea conform căreia s-ar pregăti revenirea blondului mijlocaş sub tricoul alb-vişiniu, pe care l-a purtat până-n vara lui '95, când cu celebra finală contra Petrolului.

Conducerea executivă a Rapidului neagă însă posibilitatea revenirii lui Lupu. **„E vorba de prea mulţi bani, pe care Dinamo i-ar cere în schimbul cedării jucătorului. În plus, el e şi foarte în urmă cu pregătirea şi nu ştim cât de folos ne-ar mai putea fi, în condiţiile în care, se ştie, noi am pus un accent deosebit pe întinerirea lotului. Iar Lupu, oricât de valoros ar fi, e un fotbalist de 30 de ani...".**

Surse din Giuleşti ne-au dezvăluit, totuşi, faptul că sponsorul Rapidului, George Copos, ar putea avea un (alt) cuvânt de spus în această problemă. Dar, până ieri, dinspre Dorobanţi nu răzbătuse nimic pe tema respectivă.

Mai în glumă, mai în serios, trecerea controversatului personaj prin preajma Grantului a fost pusă şi pe seama noilor aparate G.S.M. (intrate în posesia fotbaliştilor rapidişti), care l-ar interesa pe Lupu.

Ultima aventură a lui Lupu s-a sfârşit jalnic în aeroportul din Seul, la scara avionului cu care a părăsit Coreea

Cu Nae Manea la timonă, Rapidul a fost la câteva secunde de prima victorie externă în retur, reuşind totuşi o serie de cinci meciuri fără înfrângere.

Petrolul – Rapid: Dumitru TÂRŢĂU (7)

În balanţă a fost pus şi superbul gol înscris în ultimul minut al primei reprize, dar, mai presus, travaliul de care a dat dovadă atacantul rapidist. Mai ales în partea a doua a meciului. Târţău a fost un permanent pericol pentru ploieşteni, „ameninţările" sale culminând cu un şut în „transversală", care putea pecetlui o victorie rapidistă.

Dacă Universitatea Craiova revine astăzi, pe stadionul din Bănie, după exilul de 4 jocuri, disputate la Severin şi Tg. Jiu, o altă echipă, Dinamo, trage ponoasele (începând cu meciul contra Ceahlăului) după isprăvile aşa-zişilor săi suporteri şi joacă cu porţile închise. O nefastă coincidenţă face ca echipa din „Ştefan cel Mare" să evolueze în final de sezon, ca şi în ediţia precedentă, fără spectatori. Atunci, după alte manifestări huliganice ale galeriei, dar în Cotroceni (a cărui peluză dinspre tabela de marcaj a rămas cu scaunele făcute zob), Dinamo a primit o sancţiune similară (două etape cu stadionul gol şi amendă), numai banii fiind la jumătate – 5 milioane faţă de cele 10 pe care le are acum de plătit. De data aceasta, „alb-roşii" vor mai apuca să dispute un joc (ultimul din campionat, contra Braşovului) în condiţii normale. În ediţia anterioară însă (etapele 31 şi 34), campionatul a fost încheiat în tăcerea mormântală a propriei arene.

Dar cel mai interesant fapt e acela că şi de această dată perioada de „interdicţie" cuprinde meciul contra Rapidului! Singura diferenţă e că atunci (scor final 1-1) giuleştenii erau cei care trăgeau la UEFA, rolurile inversându-se în prezent.

CELULARE NOI LA GIULEŞTENI

Ieri a fost ultima zi în care am putut să-i apelăm pe **Grigore Sichitiu**, preşedintele Rapidului, pe **Narcis Mohora**, care tot ieri a trecut în al 26-lea an al vieţii lui, şi pe **Dulca** la vechile numere ale celularelor personale. Anunţat de mai multă vreme, cadoul lui **George Copos**, cu cele 25–26 de celulare noi pentru jucătorii profesionişti din Giuleşti, a ajuns la purtători. Aşa cum în tenis vine o vreme a mingilor noi, la Rapid au apărut celulare noi.

În cazul liberoului Narcis Mohora, celularul de acum poate fi considerat şi drept un cadou de ziua lui de naştere. Cel vechi va intra în dotarea soţiei.

Ion PREDOSANU

POVESTIRE CU FINAL NEAŞTEPTAT

Partida începe în nota de dominare a gazdelor, care se află mai mult în jumătatea rapidistă. În min. 7, la o prelungită fază de atac a ploieştenilor, Oct. Grigore şutează din voleu de la 13–14 m, dar peste „transversală“. Abia în min. 21 înregistrăm prima încercare de a ameninţa poarta, a rapidiştilor, dar şutul lui Nanu este blocat şi respins în corner.

Min. 25, lovitură liberă, lateral dreapta, executată de Zmoleanu. Frunză se înalţă şi loveşte balonul cu capul, trimiţându-l puţin alături. În continuare, gazdele se află în atac şi încearcă poarta rapidistă, prin Crăciun (30) şi Leahu (36), dar, spre finalul reprizei, giuleştenii încep să controleze mai mult balonul şi ies mai curajos pe contraatac. Cezar Zamfir pendulează de pe o extremă pe cealaltă, B. Andone încearcă să pătrundă frontal, iar fundaşul Stanciu urcă periculos spre careul petrolist. Gazdele simt pericolul şi îşi reiau atacurile. În min. 43, Zmoleanu preia greşit un balon, apoi cade în careu, dar nu-l poate păcăli pe Danciu. În acelaşi minut, Baştină, venit din spate, reia periculos, dar fără efect pe tabelă. **Tabelă care se va modifica, totuşi, înainte de pauză, la o pătrundere frontală a lui TÂRŢĂU, care, de la 16 m, la primul şut spre poartă al rapidiştilor, reuşeşte să-l bată pe Preda.**

Elevii lui Nicolae Manea intră cu avantaj la vestiare, deşi în caseta tehnică nu înregistraseră decât un şut spre (şi pe) poartă.

Dar după pauză repertoriul interpretat de oaspeţi se schimbă. Linia de mijloc a bucureştenilor, mai tehnică, controlează jocul şi impune ritmul partidei, în vreme ce improvizaţiile din apărarea gazdelor încep să-i pună probleme antrenorului Ioan Andone. Totuşi, nu apărarea trebuia să egaleze şi să întoarcă rezultatul, aşa că schimbările intervin în liniile avansate. Zmoleanu nu mai intră după pauză, dar înlocuitorul său, Mihalache nu reuşeşte decât să sporească numărul ratărilor. Ratări la care au excelat şi rapidiştii, mai ales în min. 57, când Pancu refuză o pasă spre Târţău, aflat pe partea opusă, complet liber, şi preferă să se ciocnească cu portarul Preda, ca să nu mai vorbim de şutul în „transversală“ al lui Târţău, din min. 87! E adevărat că şi Leahu se remarcase mai înainte printr-o execuţie similară, dar Tene respinsese spectaculos.

Finalul meciului a adus controversata fază a contraatacului rapidist stopat de Chiriţă, intrat în joc – după o accidentare – fără acceptul arbitrului, şi care s-a încheiat cu penaltyul acordat la duelul dintre Leahu şi Mohora. Era min. 90 şi toate protestele lui Tene au fost în zadar. OCT. GRIGORE execută şi aduce un punct petroliştilor abia în „ceasul al doisprezecelea“.

Inocenţiu VOINEA

★★

PETROLUL	1	LA PAUZĂ 0–1	1	RAPID

Marcatori: 0-1 TÂRŢĂU (44), **1-1** OCT. GRIGORE (90 - din penalty)

12 Preda.....5,5	1 Tene 6
7 Baştină.....5,5	2 Stanciu.....6,5
2 D. Chiriţă.....5,5	23 Iencsi.....6,5
6 L. Bică.....5	6 Mohora 6
4 Plăvache.....5	3 Nanu 6,5
3 Leahu.....6	7 Bolohan 5,5
8 Cr. Crăciun 6,5	(14 Bundea/58 .....6)
(14 Măldărăşanu/62 .....6)	4 Constantinovici – **cpt.** 6,5
5 Oct. Grigore – **cpt.** 6,5	8 Pancu 6
10 Zmoleanu 5	(10 Butoiu/77)
(17 Mihalache/46 .....5,5)	5 C. Zamfir.....6,5
9 Zafiris.....6	9 Târţău 7
11 D. Frunză 5,5	20 B. Andone 6
(16 Andreicuţ/71.....5,5)	(13 Dulca/71.....6)
Antrenor: Ioan ANDONE	**Antrenor:** Nicolae MANEA
Rezerve neutilizate: 1 Rădulescu – 15 Gh. Matei	***Rezerve neutilizate:*** 22 Bratu – 11 C. Popa

Arbitri: I. Danciu 5 – P. Abrudan 7 şi I. Olah 5

Cifre ● ***Şuturi la poartă:*** 13-5 ● ***Pe poartă:*** 7-4 ● ***Cornere:*** 10-2

Cartonaşe ● **Galbene:** Frunză (49)/B. Andone (71), Tene (89)

● **Stadion:** PETROLUL ● **Spectatori:** 8.000 ● **Teren:** foarte bun ● **Timp:** însorit.

Arbitrul buclucaş

Face Danciu ce face şi nimereşte, dacă nu într-un întreg meci, măcar într-o fază-două cu bucluc. În meciul de la Ploieşti, vreme de 90 de minute, el a arbitrat „economic“, dar exact, nesupărând pe nimeni mai mult decât trebuie. Nici chiar propria-i splină n-a avut de suferit, cu excepţia cursei de 50 m, din min. 71, când a fugit de-a rupt pământul pentru a-l prinde pe Bogdan Andone, până să iasă acesta de pe teren şi să-i arate un „galben“ înainte de a intra la vestiar, căci prea o lălăise până la marginea terenului, pe unde se făcea schimbarea.

A venit însă ultimul minut şi Danciu, după ce a dictat un penalty, a pus-o de-o îmbrânceală cu Tene. I-a arătat un „galben“ între două brânciuri, dar – cum rapidiştii efectuaseră toate cele trei schimbări – s-a gândit că nu-i tocmai indicat să facă circul mai gogonat şi să-l bage în poartă pe, să zicem, Cezar Zamfir. A vrut s-o lase mai subţire, dar a făcut-o iarăşi lată.

Ioan ANDONE: *„Am avut o primă repriză bună, în care am remarcat ocaziile avute de Frunză sau Baştină. În partea a doua, distribuţia s-a schimbat. Rapidul a arătat o linie de mijloc mai tehnică şi, oaspeţii au reuşit să impună ritmul. În general meciurile de acasă au fost grele, le-am câştigat la limită, dar niciodată nu m-am simţit atât de jenat ca astăzi. Echipa n-a prea jucat nimic după pauză, improvizaţiile din apărare s-au văzut ca nişte petece de sac. Am crezut că pot termina campionatul cu actualul lot, dar m-am înşelat. Acum e prea târziu să mai facem achiziţii, dar ne trebuie cel puţin 2-3 jucători de valoare“.*

Nicolae MANEA: *„Nu comentez faza penaltyului, deşi Mohora mi-a spus că nu l-a faultat pe Leahu. Danciu a fost aproape de fază şi îi dau credit. Am intrat pe teren după fluierul final fiind extrem de supărat pe faptul că în faza premergătoare acordării penaltyului, noi am fost opriţi din contraatac de Chiriţă, care nu primise acceptul arbitrului de a reintra pe teren. O gravă eroare de arbitraj! Dacă n-a fost aşa, eu îmi cer scuze faţă de Ion Danciu, dar înclin să cred că am dreptate. Meritam să câştigăm“.*

Rapid a fost la un minut de-o victorie (la Ploieşti) aşteptată de 28 de ani. În plus, un succes pe terenul „găzarilor“ ar fi fost primul, afară, al feroviarilor, în acest retur. Finalul jocului – intuiţi poate – a fost extrem de tensionat şi, pe undeva, bizar.

În min. 87, Târţău trage din 6 m în „transversală“, fază după care ploieşteanul D. Chiriţă, accidentat, este scos cu targa în afara terenului. La câteva zeci de secunde distanţă, giuleştenii scapă pe contraatac, Butoiu e convins că pleacă singur de la centru, dar în faţă îi apare… Chiriţă, care-i suflă mingea şi faza se tranformă în atacul ce a adus penaltyul Petrolului.

Tene a avut o neaşteptat de violentă reacţie, care i-a adus un „galben“ şi – după meci – reţinerea legitimaţiei. Potolindu-şi, imediat după încheierea partidei, elevii, Nicolae Manea s-a dezlănţuit, la rându-i împotriva lui Danciu, fiind calmat cu greu de directorul Dinu Drăgan.

Marele „of“ al oaspeţilor a fost nu neapărat penaltyul (nici el foarte clar, în opinia lor), cât intrarea în teren, a lui D. Chiriţă – susţin ei – fără încuviinţarea arbitrului. Şi, de aici, tot „balamucul“…

Din fericire, autocarul rapidist (înconjurat de poliţie şi localnici parţial furioşi) a părăsit stadionul şi oraşul fără probleme.

A transformat Danciu în egal victoria Rapidului ?

D.N. 28

VINERI

DINAMO	– C.F. CHINDIA	2–1	(0–1)
Hâldan (58), Mihalcea (68)	*Antal (32)*		

SÂMBĂTĂ

F.C. ARGEŞ DACIA	– STEAUA	1–2	(0–1)
Ceauşu (62)	*S. Ilie (35 – din 11 m), I. Rotariu (58)*		
„POLI" TIMIŞOARA	– „U" CLUJ	4–1	(3–0)
Guşatu (21, 26 şi 90), Sasu (23)	*Maier (62)*		
SP. STUDENŢESC	– F.C.M. BACĂU	2–0	(0–0)
T. Cristea (61), Şumudică (68 – din 11 m)			
JIUL PETROŞANI	– CEAHLĂUL	1–2	(0–1)
Matincă (48)	*Enache (38 - din 11 m), C. Ilie (56)*		
OŢELUL GALAŢI	– F.C. BRAŞOV	2–1	(1–0)
D. Rednic (39), V. Ion (66)	*STRIZU (81)*		
GLORIA BISTRIŢA	– F.C. FARUL	3–2	(2–0)
D. Matei (1 şi 63), Predatu (5)	*B. Oprea (80 – din 11 m), Ghişan (85)*		
PETROLUL PLOIEŞTI	– RAPID	1–1	(0–1)
Oct. Grigore (90 - din 11 m)	*Târţău (44)*		

DUMINICĂ

UNIV. CRAIOVA	– F.C. NAŢIONAL	2-0	(0–0)
Cristescu (76), Luţu (90)			

CLASAMENT

1. STEAUA	28	18	4	6	63–32	58 (+16)
2. F.C. Naţional	28	17	5	6	53–29	56 (+14)
3. Dinamo	28	15	5	8	46–25	50 (+8)
4. Oţelul Galaţi	28	13	6	9	38–35	45 (+3)
5. Ceahlăul	28	12	7	9	41–38	43 (+1)
6. F.C. Argeş Dacia	28	11	8	9	36–30	41 (-1)
7. F.C.M. Bacău	28	12	4	12	34–37	40 (-2)
8. Rapid	28	10	7	11	38–36	37 (-5)
9. „U" Cluj	28	11	4	13	49–51	37 (-2)
10. C.F. Chindia	28	11	4	13	28–37	37 (-5)
11. Jiul Petroşani	28	11	4	13	31–53	37 (-5)
12. Univ. Craiova	28	10	6	12	40–42	36 (-6)
13. Gloria Bistriţa	28	9	8	11	31–35	35 (-10)
14. Petrolul	28	9	7	12	34–37	34 (-8)
15. F.C. Farul	28	10	4	14	37–43	34 (-8)
16. Sp. Studenţesc	28	10	4	14	29–39	34 (-8)
17. „Poli" Timişoara	28	8	5	15	37–48	29 (-13)
18. F.C. Braşov	28	7	4	17	33–52	25 (-17)

PETROLUL - RAPID 1-1 (0-1)

Stadion Petrolul; **teren** foarte bun; **timp** frumos; **spectatori** - circa 8.000. **Şuturi:** 12-4 (pe poartă: 5-3). **Cornere:** 10-2. **Goluri:** 1-0 TÂRŢĂU (44), 1-1 O. GRIGORE (90 - din penalty).

PETROLUL: Şt. Preda 5 - Baştină 4, Plăvache 4, Bică 4, Leahu 7 - Crăciun 5 (62 Măldărăşanu 5), D. Chiriţă 6, O. Grigore/**cpt.** 7, Zmoleanu 5,5 (46 Mihalache 6) - D. Frunză 5,5 (71 Andreicuţ 5), Zafiris 7. **Rezerve:** Rădulescu - Gh. Matei. **Antrenor:** I. Andone.

RAPID: Tene 6 (notă scăzută pentru gesturile nesportive) - Stanciu 6, Mohora 5, Iencsi 6, Nanu 7 - Bolohan 5 (59 Bundea 5), Constantinovici/**cpt.** 6, Pancu 6,5 (77 Butoiu), C. Zamfir 5 - B. Andone 5 (72 Dulca 5), Târţău 7,5. **Rezerve:** M. Bratu - C. Popa. **Antrenor:** N. Manea.

Au arbitrat: I. Danciu (Petroşani) 6,5 - I. Olah (Sf. Gheorghe) 6,5 şi P. Abrudan (Cluj) 6,5. **Rezervă:** A. Simion (Piteşti). **Observatori F.R.F.:** D. Ionescu şi M. Constantinescu.

Cartonaşe galbene: D. FRUNZĂ (48), B. ANDONE (72), TENE (90).

La tineret rezerve: 0-0.

Fotbal - puţin. Gălăgie şi proteste - cât cuprinde

De atunci, cu finala "Cupei României", disputele dintre **Petrolul** şi **Rapid** sunt urmărite cu mare interes, deşi echipele de azi sunt departe (valoric) de cele care îşi disputau titlul de campioană prin anii '60. Într-o organizare ireproşabilă, ambiţiile celor două cunoscute galerii n-au depăşit sâmbătă limitele unei frumoase comportări, din acest punct de vedere cei 8.000 de spectatori, dintre care vreo 300 de rapidişti, meritând, de data aceasta, laude. Este şi meritul organelor de ordine - poliţişti, jandarmi - din Bucureşti şi Ploieşti.

Nici meciul nu ieşea din limitele fair playului. Normal, au fost faulturi, obstrucţii. Fac parte din joc. Dar nu duritäţi, nu loviri intenţionate. Supărat că favoriţii nu marcau, publicul mai protesta (uneori, cu temei) la deciziile arbitrului I. Danciu, indulgent, în primul rând, cu tragerile de timp ale Rapidului.

Jocul a fost unul modest ca valoare, iar deschiderea scorului a venit împotriva cursului firesc.

Rapid a condus cu 1-0 şi putea face 2-0 sau 3-0. A venit însă penaltyul din prelungiri, când Tene, surprinzător, a fost primul care a protestat. A primit doar cartonaş galben. Când s-au văzut egalaţi şi au auzit fluierul de sfârşit, rapidiştii s-au năpustit pe arbitru.

Constantin ALEXE

(Continuare în pag. 4)

(Urmare din pag. 1)

Protestau că Chiriţă, accidentat, intrase în teren fără să primească avizul conducătorului de joc. Fotbalistul ploieştean mi-a spus că arbitrul îi dăduse încuviinţarea, că i-a spus "Poţi să intri când termini cu doctorul pentru că se apropie sfârşitului meciului". Arbitrul spune că i-a făcut semn cu mâna, dar nimeni nu-l văzuse, inclusiv observatorii federali **I. Ionescu** şi **M. Constantinescu,** care mi-au confirmat justeţea penaltyului, dar nu şi intrarea lui Chiriţă, avizată de arbitru. Au fost la centrul terenului ploaie de reproşuri rapidiste, proteste cu duiumul, îmbrânceli şi bruscarea lui Danciu, înjurarea lui şi a tuşierului Abrudan, cum afirmă arbitrul, de către Tene. La marginea terenului, Târţău şi Mohora au continuat să fie furioşi. Disperare mare, de parcă se pierdea titlul sau se retrograda. Am auzit că Târţău avea lacrimi în ochi. Mai bine plângea când a şutat în transversală, în minutul 87, când a fost singur cu portarul. Meciul s-ar fi încheiat atunci şi nu s-ar mai fi ajuns la scenele reprobabile. Noroc că publicul nu s-a lăsat angrenat în dispută, aplaudând-o pe Rapid şi muştruluind-o pe Petrolul, cerând chiar şi "demisia" (cui ?). Cu siguranţă că arbitrul va primi ce i se cuvine pentru greşeli, dar jucătorii nu trebuiau să procedeze aşa. Cel mai tare ne-au surprins ieşirile lui Tene, în general, un adevărat sportiv, dar care sâmbătă n-a fost potolit până la intrarea la vestiare, după ce, pe tuşă, aruncase de pământ cu borseta pe care o avea în mână. Păcat.

Nicolae MANEA (Rapid): "MERITAM SĂ CÂŞTIGĂM"

"Joc aprig disputat. Am făcut un marcaj strict, dar am primit gol în urma unei greşeli de apărare, a plasamentului greşit la atacul lui Leahu. Nu pot să spun dacă a fost sau nu penalty. Mohora zice că l-a şi ferit pe Leahu, dar eu nu-l cred, cum nu-i cred nici pe cei de la Ploieşti. Greşeala mare a comis-o toată brigada de arbitri, când Chiriţă a intrat în teren fără să anunţe arbitrul şi l-a deposedat pe Târţău."

Rică Răducanu împlineşte astăzi 51 de ani, prilej pentru noi de a-i ura „La mulţi ani!" şi cât mai multe succese pe plan familial şi profesional. „Rapid este iubirea mea

RICĂ - 51

de-o viaţă şi i-am dedicat peste 30 de ani", ne-a spus celebrul „Tamango", care a adăugat: „Cea mai mare bucurie este că m-am născut. Am avut destule satisfacţii şi necazuri, dar peste acestea din urmă am trecut foarte repede". Rică Răducanu îşi va aniversa ziua de naştere acasă, cu cei apropiaţi: „Puţini au uitat că pe 10 mai dau bairam, aşa că ce rost mai avea să fac invitaţii? Oricum, se va umple curtea de lume". (**Alexandru Traciuc**)

COPOS – LUCESCU – DINAMO ?

Despre întâlnirile de taină dintre George Copos şi Mircea Lucescu s-a scris şi s-a auzit. De mai bine de un an se tot bate monedă pe această temă, chiar dacă, între timp, s-a mai vorbit şi de un mariaj Bölöni – Copos. Dar de notorietate este şi relaţia bună dintre Lucescu şi fostul său club, Dinamo, chiar dacă, la suprafaţă, iubirea nu se arată din diferite motive şi, poate, interese.

Punând toate aceste afinităţi cap la cap şi adăugând că joi, la festivitatea aniversării a 49 de ani de la înfiinţarea clubului Dinamo a fost prezent şi George Copos, putem să ne întrebăm dacă nu cumva se întrevede o altă variantă: aceea ca, din toamnă, patronul de la Ana Electronic, să renunţe la Giuleşti şi să opteze cu Lucescu de braţ, pentru o zonă mai centrală, „Ştefan cel Mare", colţ cu Calea Dorobanţi, unde se află sediul firmei sale.

RAPID - GLORIA BISTRIŢA 1-1 (1-1)

Stadion Rapid; **teren** desfundat, impracticabil; **timp:** frig şi ploaie; **spectatori** - circa 5000. **Şuturi:** 10-4 **(pe poartă**: 5-3). **Cornere**: 20-4. **Goluri**: 0-1 R.SABO (7), 1-1 TÂRŢĂU (37).

RAPID: Tene 7 - C.Zamfir/**cpt**. 6, Iencsi 6, Mohora 7, Vameşu 5 - Bundea 6, Bolohan 6, Pancu 6 (73 C.Popa 5), - Târţău 6, B.Andone 6. **Rezerve**: Bratu - Dulca, Bugeanu, Cr.Tănase. **Antrenor**: N.Manea.

GLORIA: C.Câmpeanu/**cpt**. 7,5 - Miszti 7, G.Cristea 7, Mironaş 7,5, Săsărman 7 - Voica 7 (83 Glăvan), Cioloboc 7, R.Sabo 7 (46 B.Nicolae 6), Aliuţă 7 (87 Dăncuş) - Oană 6, D.Matei 6. **Rezerve**: Alexa - Roman. **Antrenor**: C.Cârstea.

Au arbitrat: V.Anghelinei (Galaţi) 8 - S.Boca (Iaşi) 8 şi I.Constantinescu (Craiova) 8. **Rezervă**: I.Biro (Mediaş). **Observatori F.R.F.**: Gh.Dumitrescu şi I.Bonini.

Cartonaşe galbene: CIOLOBOC (14), IENCSI (30), MISZTI (34), NANU (44), PANCU (60), SĂSĂRMAN (61), BOLOHAN (68), B.ANDONE (81).

La tineret-rezerve: 3-2 (2-0).

Şerban IONESCU

O frumoasă lovitură de cap a lui Târţău (în tricou de culoare închisă, cu numărul 9) în partida Rapid - Gloria Bistriţa.

GIULEŞTI

Nu s-a bucurat nici una. Sau poate... amândouă ?

Ceea ce nu se poate face (mereu) cu piciorul, se face (uneori) şi cu mâna. Balaban îl stopează din acţiune pe Sabo prin henţ.

Asupra meciului din Giuleşti plana din start suspiciunea unui aranjament. Ultimele victorii ale Rapidului la Bistriţa, precum şi permanentele deplasări între cele două cluburi ale preşedintelui Jean Pădureanu, nu puteau să nu avertizeze asupra modului în care formaţiile îşi vor apăra şansele. Tare mult ne-am fi bucurat ca rezultatul să contrazică aceste presupuneri. Numai că, nescăpată încă complet de grijile retrogradării, Gloria a plecat din Grant cu un punct mare.

După greşeala de apărare ce a dus la deschiderea scorului (R. SABO – min. 6), gazdele au pornit ofensiva, ratând însă prea uşor prin Bolohan (15), Iencsi (18) şi Pancu (45). **Între timp, ei restabiliseră egalitatea prin TÂRŢĂU (37), care a reluat cu capul centrarea din corner a lui C. Zamfir,** iar bistriţenii au mai avut o ocaze prin D. Matei (42), când Tene a scos de sub „transversală".

După pauză însă, când ne aşteptam ca Rapidul să mărească strocul, jocul a intrat într-o acalmie inexplicabilă. Doar Miszti a fost la un pas de autogol (58), în timp ce marea ratare i-a aparţinut lui Iencsi (82), care la doar 6 metri de poartă, a şutat jenant „pe lângă", alimentând astfel murmurele ce se ridicau dintr-o tribună vişinie împăcată, totuşi, la final cu gândul egalului.

În ciuda punctului extrem de preţios, oaspeţii nu şi-au manifestat în nici un fel bucuria după ultimul fluier al arbitrului. Or fi fost obosiţi după încrâncenarea din teren!

Mihai Gh. IONESCU

● **La tineret-rezerve,** rapidiştii au început în forţă reuşind să deschidă scorul prin **Constantinovici** (min. 11), iar 5 minute mai târziu să se desprindă, prin golul lui **Raicu.** După pauză, pe o ploaie măruntă, deşi bucureştenii au mai înscris o dată prin **Cl. Drăgan** (47 – penalty), meciul s-a echilibrat, graţie şi lui **Pal,** care practic a tras echipa bistriţeană după el. Acesta a reuşit să dea o pasă de gol lui Martin (min. 50), după care **Cincă** a înscris un gol din lovitură liberă de la 18 m (min. 89), stabilind scorul final, **3-2 (Victor STRÂMBEANU)**

MIERCURI

- CF CHINDIA – FC ARGEŞ 2-1 (1-1)
  Bogoi (30), Antal (65) / *Negru (29)*
- „U" CLUJ – UNIV. CRAIOVA 3-0 (1-0)
  Truşcă (20), Bănceu (49), M. Stan (59)
- CEAHLĂUL – SPORTUL STUD. 1-0 (0-0)
  Enache (70)
- RAPID – GLORIA BISTRIŢA 1-1(1-1)
  Târţău (37) / *R. Sabo (6)*
- FCM BACĂU – PETROLUL 1-0 (1-0)
  Fl. Ionescu (18)
- FC FARUL – FC BRAŞOV 1-0 (0-0)
  Grigoraş (83)
- STEAUA – JIUL 6-2 (2-0)
  S. Ilie (29, 64-pen. şi 70), I. Stan (42), Reghecampf (72), Sorin Radu (87-autogol) / *Zamfirescu (54), V. Stancu (62)*
- FC NAŢIONAL – DINAMO 2-1 (1-1)
  T. Petre (25), R. Niculescu (59-pen.) / *Bătrânu (32)*

JOI

- „POLI" TIMIŞOARA – OŢELUL GALAŢI 3-0 (3-0)
  Guşatu (12), G. Radu (22), I. Stoican (29)

CLASAMENT

1. FC NAŢIONAL	27	17	5	5	53-27	56 (+14)
2. Steaua	27	17	4	6	61-31	55 (+13)
3. Dinamo	27	14	5	8	44-24	47 (+8)
4. Oţelul Galaţi	27	12	6	9	38-35	42 (+3)
5. FC Argeş	27	11	8	8	35-28	41 (+2)
6. Ceahlăul	27	11	7	9	39-37	40 (-2)
7. FCM Bacău	27	12	4	11	34-35	40 (-2)
8. „U" Cluj	27	11	4	12	48-47	37 (-2)
9. CF Chindia	27	11	4	12	27-35	37 (-5)
10. Jiul Petroşani	27	11	4	12	30-51	37 (-2)
11. Rapid	27	10	6	11	37-35	36 (-6)
12. FC Farul	27	10	4	13	35-40	34 (-8)
13. Petrolul	27	9	6	12	33-36	33 (-6)
14. Univ. Craiova	27	9	6	12	38-42	33 (-6)
15. Gloria Bistriţa	27	8	8	11	28-33	32 (-10)
16. Sportul Stud.	27	9	4	14	27-39	31 (-8)
17. „Poli" Timişoara	27	7	5	15	33-47	26 (-13)
18. FC Braşov	27	7	4	16	32-50	25 (-17)

GOLGETERI

22 – S. ILIE (Steaua/7 din penalty)
13 – Strizu (F.C. Braşov), 14 – Guşatu („Poli"/4) Târţău (Rapid/5)
12 – B. Oprea (F.C. Farul/2)
11 – R. Niculescu (F.C. Naţional/2)
10 – Predatu („U" Cluj/Gloria), Scânteie (F.C.M. Bacău), B. Andone (Sp. Stud./Rapid)

ÎN PREMIERĂ NAŢIONALĂ, CLUBUL RAPID PUNE ÎN VÂNZARE, CU PRILEJUL PARTIDEI DE ASTĂZI DIN GIULEŞTI, UMBRELUŢE ÎN CULORILE „ALB-VIŞINIU". DEOCAMDATĂ, NUMĂRUL ACESTORA ESTE LIMITAT (100 DE BUCĂŢI) ŞI POT FI ACHIZIŢIONATE LA PREŢUL DE 7.500 LEI.

Bolohan trimite spectaculos mingea, cu capul, spre poarta bistritenilor (Fază din meciul de ieri, din Giulesti)
Foto: Eduard ENEA

RAPID	1	LA PAUZĂ 1–1	1	GLORIA

Marcatori: 0-1 R. SABO (6), **1-1** TÂRŢĂU (37)

1. Tene.....5	1. C. Câmpeanu-**cpt**.5
5. C. Zamfir-**cpt**.....5	7. Miszti.....5
23. Iencsi.....5	5. G. Cristea.....5
6. Mohora.....5	6. Mironaş.....5
17. Vameşu.....5	3. Săsărman.....5
14. Bundea.....5	16. R. Sabo.....5
7. Bolohan.....5	(4. B. Nicolae/46....5)
8. D. Pancu.....5	2. Voica.....5
(11. Căt. Popa/74....5)	8. Cioloboc.....5
3. Nanu.....5	10. Aliuţă.....5
20. B. Andone.....5	(14. Dăncuş/87)
9. Târţău.....5	9. Oană.....5
Antrenor: Nicolae MANEA	11. D. Matei.....5
Rezerve neutilizate: 22. M. Bratu – 13. Dulca; 15. Bugeanu; 16. Cr. Tănase	(15. Glăvan/82)
	Antrenor: Constantin CÂRSTEA
	Rezerve neutilizate: 12. Alexa – 18. Roman

Arbitri: V. Anghelinei 6,5 – S. Boca 7 şi I. Constantinescu 7

Cartonaşe ● **Galbene:** Iencsi (28), Nanu (43), Pancu (60), Bolohan (69), B. Andone (82)/Cioloboc (13), Miszti (33), Săsărman (61)

● **Stadion:** Giuleşti ● **Spectatori:** 2000 ● **Teren:** moale ● **Timp:** ploios

Nereuşind să uite că, nu de mult, Jean Pădureanu a condus şi destinele Rapidului, giuleştenii n-au putut, sau n-au vrut, să treacă de Gloria. Edificator, în repriza secundă s-a atacat mai mult... de-a latul terenului. **(M. Gh. I.)**

● La **tineret-rezerve:** Rapid – Gloria 3-2 (2-0)

Fotbal în mlaştină !

Chiar dacă în ultimele zile s-a vorbit tot mai mult despre un posibil aranjament, Rapidul şi Gloria Bistriţa s-au confruntat fără menajamente pe un teren care a semănat tot mai mult cu o mlaştină în care fotbaliştii păreau fiinţe condamnate la un calvar de 90 de minute. Căci,cum altfel am putea numi "înotul" prin nămol şi goana nebună după o minge care nu mai asculta de nimeni ? Giuleştenii au dorit mult să învingă formaţia fostului lor preşedinte, dar, trebuie să recunoaştem, le-a lipsit şansa într-o partidă pe care au dominat-o, pe alocuri, categoric. Conduşi din minutul 7, când R. SABO a speculat pasul greşit al lui Iencsi şi a şutat fără speranţe pentru Tene, din interiorul careului, "vişiniii" au declaşat imediat o cursă debordantă spre poarta lui Câmpeanu şi numai intervenţiile de excepţie ale acestuia au amânat o egalare ce a plutit aproape la fiecare fază din careul bistriţean. În cele din urmă, în min. 37, TÂRŢĂU a reuşit să scuture plasa adversă, reluând cu capul în gol centrarea venită de la Cezar Zamfir. Până la pauză, deşi ostilităţile s-au consumat tot în jumătatea bistriţeană, cea mai mare ocazie am consemnat-o la poarta gazdelor în min. 43, când reflexul uluitor al lui Tene a evitat golul la şutul trimis de Matei, scăpat pe contraatac. Ce s-a întâmplat în partea a doua a semănat, categoric, cu un asediu, dar marile ratări semnate Târţău, B. Andone şi Iencsi au întristat suporterii plouaţi la propriu şi la figurat şi tabela a consemnat un 1-1 care nu spune prea mult despre cum au stat lucrurile în teren (pardon, era să scriu din nou mlaştină !). Peste toţi, remarcabil efortul mijlocaşului (de conjunctură) Nanu, care dintr-o regretabilă greşeală nu a apărut în caseta tehnică. Facem cuvenita rectificare şi anunţăm că l-am notat pe "pitic" cu 7.

Adversari direcţi în partida -tur, din Regie, Andone şi Ienci au părăsit Sportul şi, respectiv, Ceahlăul, străduindu-se, azi, împreună, să-l necăjească pe Jean Pădureanu

DE FLORII

Cronica de suflet

Dan Claudiu TĂNĂSESCU

Înainte cu o zi de sosirea Floriilor, fotbaliştii noştri au alergat cu gând să le facă celor dragi un cadou. Sigur că nu toţi au reuşit acest lucru, dar unii au izbutit să aducă, o dată cu ramurile de salcie, şi bucuria izbânzii.

Pe Dinamo, sâmbătă, elevii lui Cornel Ţălnar au câştigat lejer întâlnirea cu studenţii de pe Someş. E drept că portarul clujean a fost lovit de boala somnului, primind vreo două goluri mai abitir decât un sugar, dar nu trebuie să nu băgăm în seamă prestaţia dinamoviştilor, care au început să-şi cristalizeze jocul şi să-şi ia în serios rolul. Mi-au plăcut Petre Florentin şi Tararache – copilul de suflet al lui Ionuţ Chirilă. Cei doi au tras după ei echipa, care se descurcă din ce în ce mai bine. Cele trei puncte, dar mai cu seamă poziţia în clasament a formaţiei din „Ştefan cel Mare" îi pot determina pe fotbaliştii ce-o alcătuiesc să pună şi mai mult osul la bătaie. Ne-ar bucura ca, din nou, să reapară acea echipă de temut, care dădea dureri de cap Stelei şi Craiovei.

La Piteşti, Florin Halagian a reuşit un meci egal, lucru care-l mai menţine pe primul loc al campionatului. Echipa bancarilor nu a putut trece de apărarea fabricanţilor de ţuică, cum nici aceştia nu au izbutit să le vâre supărarea în suflete celor din Bucureşti. Rezultatul pare bun pentru amândouă combatantele, dar, aici, se pare că Naţionalul este în pierdere, fiindcă Steaua s-a apropiat la un punct şi... nu se ştie ce va mai fi în viitor!

Rapiduleţul nostru a luat un camion din curtea braşovenilor, care se văd aşezaţi pe marginea prăpastiei. Jocul bun al giuleştenilor ne dă speranţe că s-a spart ghionionul acestei echipe mult iubită, iar Manea să fie luat în serios, precum un antrenor bun şi nu precum o manta bună numai pe ploaie. Cred că răbdarea şi echilibrul domnului Copos vor aduce în Giuleşti liniştea mult aşteptată. Dar, trebuie să avem şi noi, spectatorii, răbdare!

Marinarii de apă dulce din Galaţi au reuşit să le scufunde barcazul celor care navighează pe apă sărată. Se pare că, după o leneveală de câteva etape, Oţelul începe să-şi recapete albia. Era şi timpul!

George Copos în Trivale

În momentul în care crainicul stadionului a anunţat că Rapidul a deschis scorul, la tribuna oficială un om a făcut semnul bucuriei, după care, la auzul restabilirii egalităţii pe arena braşoveană acelaşi şi-a pus mâinile în cap mimând nemulţumirea. Personajul acestor secvenţe a fot chiar sponsorul Rapidului, George Copos, prezent în Trivale, după cum am aflat, cu probleme de afaceri. (Ş.I.)

Şumudică a dus Rapidul la victorie, în Giuleşti contra Braşovului. Acum, speranţa ofensivă a „alb-vişiniilor" este Andone un alt fost jucător al Sportului, care l-a reîncorporat, între timp, pe Şumi.

În „Intertoto", cu echipa a doua

Antrenorul giuleştenilor, **Nae Manea**, n-a exclus posibilitatea ca, în funcţie de planul de bătaie pe care Rapidul şi-l va face pentru sezonul viitor, în cazul în care grupa din „Intertoto", în care va evolua echipa din Grant, va fi foarte puternică, „ceferiştii" să prezinte la jocuri formaţia a doua, pentru ca titularii să fie odihniţi în vederea atacării unui obiectiv european în sezonul viitor.

Ionel Fulga a venit cu sufletul deschis în Giuleşti

După ce a devenit jucător liber de contract, F.C. Braşov nemaiputându-i onora angajamentul, **Ionel Fulga** a primit imediat oferte din partea Rapidului şi Universităţii Craiova. În cele din urmă, Fulga a ales formaţia „alb-vişinie".

– De ce în Giuleşti, şi nu în Bănie?

– În primul rând, oferta Rapidului a fost concretă, în timp ce tratativele cu Universitatea nu au depăşit stadiul discuţiilor. Şi apoi, m-am cam săturat să mai joc prin provincie, departe de casă şi familie.

– Pe ce durată ai semnat?

– Deocamdată, până în vară, timp în care doresc să confirm încrederea acordată şi să-mi prelungesc şederea sub Podul Grant.

– Din câte ştim, în '92 ai fost la un pas de a evolua sub culorile Rapidului. Ce s-a întâmplat atunci?

– În acea perioadă, Dumitru Dragomir, care era membru în conducerea Consiliului de Administraţie al clubului, a intenţionat să mă aducă în Potcoavă însă mai multe persoane din conducere s-au opus transferului meu.

– Cum a decurs întâlnirea cu noii tăi coechipieri şi ce impresie ţi-au făcut, după primele antrenamente?

– Întotdeauna acomodarea cu un colectiv nou necesită câteva zile. Bine, cu Tene, Constantinovici şi Cezar Zamfir mă cunosc de la Dinamo, unde am jucat împreună, iar cu Vameşu sunt bun amic, de mult timp. Însă echipa este alcătuită din mulţi fotbalişti tineri, foarte talentaţi, în faţa cărora voi încerca să-mi atrag respectul lor prin prestaţiile din teren. Rapidul are la ora actuală un nucleu valoros de jucători, care, cu siguranţă, în campionatul viitor va avea un cuvânt greu de spus în lupta pentru titlu.

– După câteva minute jucate la Galaţi, n-ai apucat încă să debutezi în Giuleşti. Cum crezi că te vor primi suporterii?

– Mi-ar plăcea să cred că mă vor întâmpina cu căldură, cu sufletul deschis, la fel cum am venit şi eu la Rapid.

– Aruncând o privire înapoi spre Braşov spune-ne, te rog, în ce condiţii v-aţi despărţit? Şi, dacă este ceva bun cu care ai rămas după acest mariaj nefericit, ce anume?

Rapid s-a confruntat, în ultimele zile, cu o problemă pe cât de neaşteptată, pe atât de neplăcută. În urma căreia s-a văzut lipsită, pentru meciul cu Braşovul, de aportul tenacelui său fundaş stânga, **Ştefan Nanu**. Acesta, de la un banal hematom, „a dat" într-o leziune musculară ce l-a forţat să plece de joi, la Câmpina, pentru un tratament adecvat.

– Ne-am strâns bărbăteşte mâinile, fără nici un reproş. Din această experienţă braşoveană m-am ales cu pregătirea bună, efectuată cu nea Viorel (n.r. Hizo), care este un excelent antrenor.

– Multă baftă, Nelule!

NAE, PUIUL DE ZIMBRU

În fotbalul nostru au apărut doi „zimbri", porecliți astfel pentru aliura lor atletică. Unul care hălăduiește printre dosarele federației (Mircea C. Ionescu) și altul, Valentin Stănescu, fie-i țărâna ușoară, care hălăduia pe gazon. Nea Tinel Stănescu a fost la cârma Rapidului în singurul sezon fericit (1966/67), când „alb-vișiniii" au reușit câștigarea campionatului. A fost antrenorul ideal al unei trupe „sărace dar cinstite", iubită cu patimă de un cartier întreg și vrăjmășită de alte cluburi bucureștene, fortificate material și politic, la vremea respectivă. După plecarea lui nea Tinel, Rapidul a căutat în zadar un înlocuitor care să-i semene. Adică simpatic din cale afară, cu pedagogia învățată la școala vieții, dresor desăvârșit, cu biciul într-o mână și bucățica de zahăr în cealaltă, iubit de toți, jucători, conducători, suporteri. S-au perindat, de atunci, pe bancă, profesori universitari, obscuri activiști sportivi, tehnicieni din grădina altora, antrenori federali retrogradați, foști proprii jucători celebri. N-a ieșit nimic. Nea Tinel n-a putut fi „clonat" (dacă tot este un termen la modă), rezultatele n-au spart tavanul.

În caruselul antrenorilor năzuiți, care s-a învârtit tot mai tare în ultimul timp, a nimerit, iată, mai mult din întâmplare, și Nae Manea, fosta extremă-burghiu, care perfora toate apărările. Cântărirea lui îi desemnase rolul de secund. Refuzat inițial de Liță Dumitru, a fost acceptat de Florin Marin, în varianta teoretică ce n-a trăit decât 24 de ore. Cum nemțeanul s-a întors de unde venise, iată-l pe Manea rămas pe covertă, recomandat de suveniruri giuleștene și o carte de vizită curățică de antrenor la grămadă, undeva în inima Ardealului. O soluție de forță majoră, la care Copos a marșat neavând încotro. Iată, însă, că echipa ametită de atâtea schimbări începe să se pună pe roate, rezultatele stând mărturie.

Ceea ce nu știe toată lumea este că Nae a fost favoritul lui nea Tinel. Era singurul jucător pe care antrenorul îl îngăduia în preajmă la câte-o bere, după meci, prin cine știe ce fundur de grădină, ca să nu-i asalteze prostimea. Îl mirosise bătrânul zimbru că e, la rându-i, simpatic foc, tobă de fotbal, gata să-i preia într-o bună zi biciul și bucățica de zahăr. Într-un cuvânt, că-i seamănă.

În fine, Giuleștiul se pare că și-a găsit antrenorul. Nea Tinel nu se mai răsucește în mormânt.

Ion CUPEN

Marinescu, vizat de turci și belgieni

Deși a semnat un precontract cu Rapid în iarnă, tânărul mijlocaș al C.S.M.-ului, aflat la sfârșit de contract cu gruparea din Reșița, este insistent curtat de câteva cluburi puternice din Divizia Națională și, mai nou, de cluburi din Turcia și Belgia! Președintele Marius Popescu ne-a declarat: **„Marinescu este un jucător valoros, cu o bună tehnică și cu maturitate în joc. Am primit deja mai multe propuneri tentante. Fiind tânăr și vizat de multe grupări, ne vom gândi la o soluție, care să fie avantajoasă atât pentru club, cât și pentru jucător. Asta pentru că, iată, suntem deja cu un picior în prima divizie, iar sponsorii încă nu se înghesuie la ușa noastră". (M.T.)**

Steaua, Rapid și Dinamo se bat pentru junele Bădescu

Ionuț Bădescu, jucător la ARO Câmpulung, este în vârstă de numai 19 ani. După ce clubul său de proveniență a declinat o ofertă a lui F.C. Argeș în vară, cei de la Aro au șansa să opteze între Steaua, Dinamo și Rapid. Steaua l-a filat, tot stă-vară, pe Bădescu, antrenorul Țiți Dumitriu, prezent la un meci amical al lui ARO, declarându-se entuziasmat. Dinamo a intrat pe firul acestei povești grație lui Ionel Augustin, fost antrenor al câmpulungenilor, iar Rapidul a fost pus în temă de către N. Hărăboreanu, inginer la Uzinele Aro și frate cu Ana Copos. Se pare că nici Argeșul n-a spus „pas" în această chestiune, la ultimul joc de campionat cel cu Reșița, fiind prezent și fachirul fotbalului românesc, Nicolae Dobrin. Discutând cu câteva persoane din anturajul lui ARO, se speculează că „prima strigare", în cazul transferului lui Bădescu, pornește de la 100.000 de dolari!

Președintele clubului austriac de primă divizie Kely Reid, precum și antrenorul echipei, au venit în București pentru a urmări partidele de miercuri Rapid – Gloria Bistrița și FC Național – Dinamo, cu scopul declarat de a achiziționa câțiva jucători, printre care deja vizații

Austriecii i-au „ochit" pe Bundea și Hâldan

Constantinovici și I. Chiriță. Pentru Constantinovici (suspendat) s-au deplasat chiar la meciul de tineret, de pe „Tehnometal". După aceste „inspecții", am aflat că ei au fost însă plăcut impresionați de Bundea de la Rapid și Hâldan de la Dinamo. Totuși, Constantinovici („păcat că nu l-am văzut la formația mare", a zis antrenorul austriac) și Chiriță rămân în vizorul lor. În schimb, Claudiu Dumitru va activa cu siguranță din vară la Kely Reid.

Radu Mătăsăreanu ■

Ceva mai bine, totuși insuficient pentru brașoveni

Pentru a se menține cu ceva șanse în lupta pentru supraviețuire, brașovenilor le trebuia cu orice preț victoria. Și s-au făcut eforturi susținute pe toate planurile pentru ca ea să fie obținută. Mai întâi s-au achitat jucătorilor toate drepturile băneștí restante, pentru a nu exista motive de reținere în... joc, iar ambiția antrenorului M. Mihail, de a încerca imposibilul pentru orașul său natal, s-a văzut prin modul cum a distribuit sarcinile elevilor săi în teren, mizând totul pe ofensivă. Isăilă și Balint s-au "vârât" cu insistență pe cele două laturi ale terenului până în preajma careului rapidist, Beraru și Cheregi au încercat pătrunderi frontale și au șutat de la distanță la poartă, iar Strizu și M. Ivan au mizat pe abilitatea lor tehnică de a se desprinde de adversarul direct. Într-un cuvânt, gazdele s-au autodepășit, lucru simțit și apreciat cum se cuvine de un public care s-a alăturat echipei în... ceasul al 12-lea. Cu aceste atuuri de partea lor, de ce n-au putut câștiga brașovenii? Pentru că Rapid nu este o echipă doar cu nume. A început să joace ceva. Adică investițiile făcute, de ordinul miliardelor, încep să producă, să ofere acele procente ale câștigului măsurat în timp. Antrenorul Nicolae Manea a adus, în scurtă vreme, jucătorii la statutul de adevărați profesioniști, în care câștigul material, destul de substanțial, se obține și este garantat prin valoare, muncă și coeziune sufletească. Deci, un angrenaj bine uns, cu posibilități performante. În Giulești, fotbalul adevărat a pătruns prin ferestrele larg deschise. După ce, o bună perioadă de timp, suspiciunile, bisericuțele, clevetirile și nemulțumirea fanilor au ținut capul de afiș al cotidianelor de specialitate. Ăsta-i Rapidul! Cu bune și rele, cu rele și bune, cum vreți să-l catalogați, dar acum se pare că giuleștenii au plecat pe o pantă al cărei urcuș nu mai pare anevoios.

Pavel PEANĂ

DĂNUȚ LUPU – PAUZĂ FORȚATĂ SAU SFÂRȘIT DE CARIERĂ?

Prezent ca spectator în tribunele stadionului Oțelul, Lupu își continuă pauza impusă chiar de capriciile sale, întreruperea activității ca jucător putând însemna chiar sfârșitul carierei unui fotbalist ce ar mai fi putut da culoare anostului nostru campionat intern. Concluzia a fost ușor de sesizat din tonul de neîncredere cu care el a răspuns la întrebarea privind posibila evoluție la Oțelul: „Nu pot juca aici pentru că nu vrea Dinamo. Au cerut pe mine două sute de mii de dolari, bani pe care nu-i poate da nimeni!"

BRAŞOV

Picătură de optimism „alb-vişiniu" într-o mare a deznădejdii „galben-negre"

După tratarea strictă, a evenimentelor (aproape) fază cu fază, despre jocul de la Braşov nu s-ar mai putea spune cine ştie ce noutăţi. Pentru că, în fond, problema e simplă: „Steagul" şi-a cam risipit şansele de rămânere pe prima scenă, Rapidul a adăugat un dram de optimism în dorita repunere pe picioare (în primul rând pe plan psihic) a tinerei sale echipe.

Dincolo, deci, de un meci, altfel, bunicel (în pofida terenului greu), chiar de apreciat prin ardoarea afişată de combatante, ne-am opri la un moment poate mai puţin legat de ostilităţile concrete din teren. Indecent la prima vedere (contrastând cu deznădejdea gazdelor), entuziastul salut, al formaţiei giuleştene, ca după câştigarea vreunui trofeu, adresat micuţei sale galerii (răutăcioasă, la rândul ei, urând...„B-ul, B-ul!" localnicilor), a glăsuit sugestiv despre spiritul unei lupte drepte, nealterată de... subiectul pe marginea căruia se fac valuri de atâta vreme în fotbalul nostru. La concret, fără a avea prea multe de „agonisit" decât poate teoretic în urma acestei întâlniri, Rapid s-a respectat pe sine şi, în ciuda indisponibilităţilor de marcă, dând dovada unui pragmatism propriu echipelor cu personalitate (primul şut pe poartă a însemnat şi golul lui Pancu), a realizat ceea ce şi-a propus: evitarea înfrângerii şi dregerea, cât de cât, a „adevărului". Coloana cifrică spre care, în schimb, braşovenii privesc acum cu groază. Deşi n-au jucat deloc rău, punând „osul la bătaie", ei s-au apropiat, totuşi, greu de buturile lui Tene. Portar care a tremurat mai puţin la ocaziile iscate de mingile aruncate cumva în disperare spre mijlocul careului rapidist şi mai mult la şuturile de la distanţă ale gazdelor. Chiar şi golul egalizator, marcat de „vulpoiul" Strizu, a căzut cumva norocos, pe ezitarea tandemului Iencsi – Mohora şi luftul lui Tene. Un gol care a şi venit foarte repede, salvându-i (măcar atât...) pe braşoveni de precipitarea care, o dată cu scurgerea timpului, le-ar fi devenit probabil, primul şi marele duşman.

● **Un stadion Municipal** ajuns în paragină, cu o imensă mlaştină substindu-i-se gazonului, a găzduit partida de **tineret - rezerve**. 58 de spectatori număraţi bob cu bob (printre care câţiva membri ai galeriei giuleştene, o mână de copii, preşedintele Sichitiu şi...observatorul federal Mircea Salomir) au urmărit un meci care nici n-ar fi trebuit să se dispute. Aşa că, pe un asemenea teren, n-a decis decât o fază fixă, rapidistul Găman transformând impecabil o lovitură liberă de la vreo 22 m.

Cristian COSTACHE

S-a cam rupt filmul pentru braşoveni

Un public generos şi neaşteptat de numeros (bătând recordul de asistenţă, din acest campionat, al arenei din Braşov) a încercat să-şi ducă echpia spre o victorie necesară ca aerul. Dar nici acest atu şi nici propriul efort, la fel de lăudabil, n-au putut băga în traista necăjitei formaţii a lui Marian Mihail 3 puncte, contabilizate până la urmă ciudat: unul pentru gazde, unul pentru oaspeţi şi altul... în ajutorul, probabil, al contracandidaţilor direcţi ai „galben-negrilor".

Previzibil, Rapidul s-a aşezat „la cutie" şi a aşteptat mutarea de deschidere a Braşovului. Beraru (min. 6) a trecut, în caseta tehnică, primul şut pe poartă al meciului, copiat, ceva mai târziu şi mult mai periculos, (min. 17 şi 23), de Niia, care a dat naştere unor parade inspirate ale lui Tene. Cu destul de rare încercări ofensive, giuleştenii au trecut cu bine de gafa lui Iencsi (31 – „servant" inedit pentru Strizu, a cărui reluare, periculoasă, prin faţa porţii, s-a dus în... aut) şi, **4 minute mai târziu, au lovit neaşteptat. Mohora a aruncat, inspirat, un balon peste toată apărarea gazdelor, PANCU a ţâşnit nestingherit şi, apoi, din 10 m, l-a „bătut", cu bara, pe Robu. Şoc neutralizat, la doar două minute distanţă, de un altul, cel al surprinzătoarei gafe a lui Tene: luft, la 18 m, într-o baltă, pe o minge de urmărire a defensivei lui M. Mihail şi STRIZU a profitat, înscriind în poarta goală!**

Tene avea să fie şi ajutat de şansă (39 – M. Ivan, şut bun, din 25 m, puţin alături; 50 – Balint, din afara careului, razant cu „transversala"), dar s-a şi revanşat, la „bomba" lui Cheregi şi „capul" lui Strizu, din acelaşi minut 51. În canonada braşoveană, s-a intercalat o ocazie a lui C. Zamfir (55 – şut din careu, respins de Robu), după care „evitat" de baloanele trimise în afara cadrului porţii de către Strizu (59) şi Csik II (65), goal-keeperul rapidist a mai dat o dată emoţii colegilor, prinzând în braţe o minge direcţionată spre el de un coechipier. Echipa lui Manea a depăşit însă cu bine şi „indirecta" acordată corect de vâlceanul Constantin, dar şi finalul (lesne de închipuit) cu accente uşor dramatice. Ce se putea transforma în... tragedie pentru localnici, dacă, în min. 86, Cătălin Popa (găsit excelent, în careul braşovean, de B. Andone) n-ar fi întârziat nepermis de mult finalizarea!

Ar fi fost, însă, nedrept un astfel de deznodământ. Dar nici cel rămas pe tabelă, după minutul 90, nu mai încălzeşte prea tare gruparea de sub Tâmpa, care se agaţă, acum, ca înecatul de-un pai, de meciul de la Constanţa.

Cristian COSTACHE

★★

F.C. BRAŞOV	1	LA PAUZĂ 1-1	1	RAPID

Marcatori: 0–1 D. PANCU (35), **1–1** STRIZU (37)

12. Robu	6	1. Tene	5
2. Isăilă	6	5. C. Zamfir	6,5
4. L. Csik II	6,5	23. Iencsi	6
5. Cazangiu	6	6. Mohora	6
3. Balint	7	17. Vameşu	7
6. Niia	6	14. Bundea	6
(15. Buta/59	6)	4. Constantinovici– **cpt.**	6,5
7. Cheregi	6	8. Pancu	7
(16. Manole/85)		(11. Căt. Popa/79)	
10. Beraru	6,5	15. Bugeanu	6
11. Hrib	5	(18. Cr. Tănase/57	6)
(14. Mutică/38	6)	20. B. Andone	6,5
9. Strizu - **cpt.**	7	9. Târţău	5,5
21. M. Ivan	6	(13. Dulca/65	6)

Antrenor: Marian MIHAIL — **Antrenor:** Nicolae MANEA

Rezerve neutilizate: 1. Kajcsa - 17. Buga; — ***Rezerve neutilizate:*** 22. M. Bratu – 2. Stanciu

Arbitri: Gh. Constantin 7 – S. Ioan 7 şi Gh. Biziniche 7

Cifre ● *Şuturi la poartă:* 16-4 ● ***Pe poartă:*** 10-2 ● ***Cornere:*** 6-2

Cartonaşe ● Galbene: Balint (45), L. Csik II (68), Isăilă (75)/Bundea (45), Constantinovici (53), Cr. Tănase (81)

● **Stadion:** TINERETULUI ● **Spectatori:** 10.000 ● **Teren:** greu ● **Timp:** frumos

„RAPID A DOVEDIT CĂ ESTE ECHIPĂ MARE"

Rapidul s-a prezentat la Braşov cu o echipă aproape decimată. **Stanciu, Nanu, Bolohan** şi **Butoiu** au reprezentat absenţe greu de înlocuit. Primul, deşi a fost trecut pe foaia de arbitraj, a stat în tribună, neştiind de fapt că figurează printre rezerve! **Bugeanu,** reintrat şi el după o recentă accidentare, n-a ţinut nici el prea mult şi a trebuit să fie înlocuit. Aşa că, în atare condiţii, egalul obţinut în oraşul de sub Tâmpa e mai mult decât meritoriu, mai ales că a fost realizat în faţa unei echipe ce-şi juca aproape ultima şansă. Iar efortul giuleştenilor a fost subliniat cum se cuvine de tehnicianul adversarilor de sâmbătă, **Marian Mihail: „Rapid a dovedit că este o echipă mare, pentru că rezervele au reuşit să se ridice la nivelul titularilor absenţi. A rezistat şi la condiţiile grele ale terenului, şi la presiunea unei echipe aflate în situaţia noastră. Giuleştenii mi-au depăşit aşteptările. Fără Stanciu şi Nanu am crezut că ne va fi mai uşor, însă m-am înşelat".**

Marian MIHAIL: *„Este un moment dureros. Astăzi, practic, ni s-au redus la maxim şansele de rămânere în Divizia Naţională. Nu am ce să reproşez arbitrajului, care n-a influenţat deznodământul, şi nici elevilor mei, care au jucat, cred, un pic peste puterile lor".*

Nicolae MANEA: *„Ne-am propus, în primul rând, să nu pierdem la Braşov. Puteam să şi câştigăm, probabil, dacă egalarea nu venea atât de rapid. Dar, până la urmă, e un punct care se adună, nu se scade, şi nu pot să nu iau în calcul şi foarte multele absenţe din echipa de bază".*

F.C. Braşov - Rapid 1-1 (1-1)

Stadion Tineretului; **teren** moale; **timp** frumos; **spectatori** - circa 12.000. **Şuturi**: 14-4 (**pe poartă**: 9-2). **Cornere**: 6-2. **Goluri**: 0-1 D. PANCU (35), 1-1 STRIZU (36).

F.C. BRAŞOV: Robu 6 - Isăilă 7, Csik II 6, Cazangiu 6, Balint 7 - Beraru 7, Cheregi 6 (84 Manole), Niia 5 (59 Buta 5), Hrib 5 (37 Mutică 6) - Strizu/ **cpt.** 7, M. Ivan 6. **Rezerve**: Kaijcsa - Buga. **Antrenor**: M. Mihail.

RAPID: Tene 6 - C. Zamfir 7, Iencsi 6, Mohora 7, Vameşu 7 - Bundea 5, Constantinovici/ **cpt.** 7, D. Pancu 7 (79 C. Popa), Bugeanu 6 (56 Cr. Tănase 6) - B. Andone 7, Târţău 6 (65 Dulca 6). **Rezerve**: M. Bratu - Stanciu. **Antrenor**: N. Manea.

Au arbitrat: **Gh. Constantin** (Rm. Vâlcea) 8 - Gh. Biziniche (Ploieşti) 8 şi S. Ioan (Galaţi) 8. **Rezervă**: S. Prodan (Alexandria). **Observatori F.R.F.:** C. Ştefănescu şi M. Salomir.

Cartonaşe galbene: BUNDEA (45), BALINT (45), CONSTANTINOVICI (53), ISĂILĂ (75), CR. TĂNASE (80).

La tineret-rezerve: 0-1 (0-1)

Reflectoare sub Grant

Cu sprijinul Ministerului Transporturilor, în viitorul apropiat arena clubului Rapid va fi dotată cu o performantă instalaţie de nocturnă. Deocamdată, proiectul se află în stadiul de „discuţii", mai multe firme arătându-se interesate de a participa la licitaţie. De subliniat că toate cheltuielile vor fi suportate de Ministerul condus de Traian Băsescu.

Liviu Stanciu

D.N. 26

• DINAMO *Fl. Petre (12), Tararache (16), Mihalcea (57)*	–	„U" CLUJ	3-0 (2-0)
• F.C. ARGEŞ DACIA	–	F.C. NAŢIONAL	0-0
• JIUL PETROŞANI *Cioabă (24-penalty), I. Radu (48),*	–	C.F. CHINDIA *Toboşaru (51)*	2-1 (1-0)
• SPORTUL STUDENŢESC	–	STEAUA *Lăcătuş (5), Baciu (45), Militaru (85)*	0-3 (0-2)
• UNIV. CRAIOVA	–	„POLI" TIMIŞOARA	0-0
• GLORIA BISTRIŢA *R. Sabo (14), Oană (77)*	–	F.C.M. BACĂU *Ov. Rotariu (24)*	2-1 (1-1)
• PETROLUL *Zafiris (27)*	–	CEAHLĂUL	1-0 (1-0)
• OŢELUL GALAŢI *D. Rednic (53)*	–	F.C. FARUL	1-0 (0-0)
• F.C. BRAŞOV *Strizu (37)*	–	RAPID *D. Pancu (35)*	1-1 (1-1)

CLASAMENT

1. F.C. NAŢIONAL	26	16	5	5	51-26	53 (+14)
2. Steaua	26	16	4	6	55-29	52 (+13)
3. Dinamo	26	14	5	7	43-22	47 (+8)
4. Oţelul Galaţi	26	12	6	8	38-32	42 (+3)
5. F.C. Argeş	26	11	8	7	34-26	41 (+2)
6. Ceahlăul	26	10	7	9	38-37	37 (-2)
7. F.C.M. Bacău	26	11	4	11	33-35	37 (-2)
8. Jiul Petroşani	26	11	4	11	28-45	37 (-2)
9. Rapid	26	10	5	11	36-34	35 (-4)
10. „U" Cluj	26	10	4	12	45-47	34 (-2)
11. C.F. Chindia	26	10	4	12	25-34	34 (-5)
12. Univ. Craiova	26	9	6	11	38-39	33 (-6)
13. Petrolul	26	9	6	11	33-35	33 (-6)
14. Gloria Bistriţa	26	8	7	11	27-32	31 (-11)
15. F.C. Farul	26	9	4	13	34-40	31 (-8)
16. Sportul Studenţesc	26	9	4	13	27-38	31 (-8)
17. F.C. Braşov	26	7	4	15	32-49	25 (-17)
18. „Poli" Timişoara	26	6	5	15	30-47	23 (-13)

Manea adună puncte

• Braşovenii n-au depăşit "hopul" Rapid • Giuleştenii încep să prindă ... viteză

Braşovenii au ţinut foarte mult să treacă de "hopul" numit Rapid, în tentativa de a nu-şi diminua şi mai rău pasivul la "adevăr" şi de a mai spera într-o minune pentru salvarea de la retrogradare. Păcat că numai în astfel de situaţii publicul şi-a adus aminte că trebuie să fie lângă echipă, numărul mare de spectatori venind în sprijinul acestei afirmaţii. Jocul a fost disputat, ambele formaţii căutând să dea totul. Braşovenii au dominat ceva mai mult, dar acţiunile lor ofensive s-au stins în marginea careului rapidist. Atunci s-au încercat şuturile de la distanţă, dar fără efect pe tabela de marcaj. Aşa au fost situaţiile lui Beraru (min. 5), Niia (min. 23) şi Isăilă (min. 31). Rapid a aşteptat, s-a mobilizat exemplar şi, **în min. 35, Mohora l-a deschis, cu o pasă de 40 m, în adâncime pe D. PANCU, şi acesta s-a desprins cu uşurinţă de Cazangiu şi Csik II, balonul şutat de el, din 12 m, lovind mai întâi bara şi apoi poposind în plasă. A fost primul şut pe poartă al bucureştenilor, dar cu eficacitate maximă. În minutul imediat următor (min. 36), după o "bâlbă" Iencsi-Mohora, Tene a luftat şi STRIZU a readus speranţele în tabăra braşoveană.** La realuare, gazdele au forţat victoria, dar Tene se va opune excelent, recuperându-şi greşeala de la gol, în minutele 51 şi 52 la incursiunile lui Strizu. În min. 54, a fost rândul lui Robu să salveze un gol iminent la pătrunderea şi şutul lui C. Zamfir, după o centrare ca la carte a lui Vameşu. Finalul partidei i-a găsit pe braşoveni în careul rapidist care, în frunte cu Constantinovici şi Mohora, au respins cu calm şi luciditate orice balon periculos.

Pavel PEANĂ

Tineret – rezerve, etapa a 26-a

• F.C. ARGEŞ *Ad. Mutu (21), A. Georgescu (25), R. Ilie (45), Crivac (52, 77 şi 79), Jicman (67)*	– F.C. NAŢIONAL	7-0 (3-0)
• JIUL *Sergiu Radu (1)*	– C.F. CHINDIA *Oprea (79)*	1-1 (1-0)
• SPORTUL STUD.	– STEAUA *M. Alexandru (15 şi 76-penalty), Drăgună (65), R. Cozma (87)*	0-4 (0-1)
• UNIV. CRAIOVA *Dascălu (65), Bălace (90)*	– „POLI" TIMIŞOARA	2-0 (0-0)
• DINAMO *Bălan (14-penalty)*	– „U" CLUJ	1-0 (0-0)
• GLORIA BISTRIŢA	– F.C.M. BACĂU	0-0
• PETROLUL	– CEAHLĂUL	0-0
• OŢELUL *Val. Ştefan (25), P. Bogdan (76)*	– F.C. FARUL *Vizireanu (32), I. Ştefan (64)*	2-2 (1-1)
• F.C. BRAŞOV	– RAPID *Găman (23)*	0-1 (0-1)

CLASAMENT

1. UNIV. CRAIOVA	26	17	6	3	58-25	57 (+18)
2. F.C. Argeş	26	17	4	5	51-26	55 (+16)
3. F.C. Naţional	26	15	2	9	46-34	47 (+8)
4. Jiul	26	13	6	7	44-28	45 (+6)
5. Dinamo	26	13	4	9	47-38	43 (+4)
6. Rapid	26	13	4	9	40-32	43 (+4)
7. C.F. Chindia	26	11	8	7	47-45	41 (+2)
8. Steaua	26	12	4	10	49-30	40 (+1)

Bucurie, culoarea ta era vişinie

Rapid - F.C. Farul 2-0 (1-0)

Stadion Giuleşti; **teren** bun; **timp** frumos; **spectatori** - circa 8.000. **Şuturi:** 21-4 (**pe poartă:** 9-2). **Cornere:** 9-2. **Goluri:** 1-0 TÂRŢĂU (27), 2-0 TÂRŢĂU (69).

RAPID: Tene 7 - Stanciu 6, Dulca 6 (67 Iencsi 5), Mohora 7, Nanu 7,5 - Pancu 6, Constantinovici/**cpt.** 7, Bolohan 5, C.Zamfir 6 (78 Vameşu) - B.Andone 7,5, Târţău 8 (76 C.Popa). **Rezerve:** Bratu - Tănase. **Antrenor:** N.Manea.

FARUL: Cr.Munteanu 7 - Ghişan 6, Dinu 6, Barbu/**cpt.** 6, Axinciuc 5 (60 Stere 6) - Carabaş 6, Petcu 5, B.Bucur 6 (72 Tudor 5), Abăluţă 5 - B.Oprea 5, Grigoraş 5 (53 Anghel 6). **Rezerve:** Laurenţiu - Fl.Popa. **Antrenor:** I.Marin.

Au arbitrat: I.Biro (Mediaş) 8 - I.Negoescu (Târgovişte) 8 şi C.Agheorghesei (P.Neamţ) 8. **Rezervă:** Gh.Negoiţă (Brăila). **Observatori F.R.F.:** M.C.Ionescu şi Nic. Rainea.

Cartonaşe galbene: BOLOHAN (6), CONSTANTINOVICI (52).

La tineret-rezerve: 0-0

Deşi apărător, iată-l pe Dulca reluând balonul din careul mic, dar nu va fi gol, opunându-se portarul Munteanu

Foto: Aurel Neagu

• Târţău, autorul celor două goluri, schimbat în aplauzele spectatorilor
• Constănţenii, doar un şut în repriza secundă!

Rapidul a dominat confruntarea. Uneori autoritar. Dar numai după ce a reuşit să deschidă scorul, în min.27: diagonală lungă a lui Constantinovici spre Bogdan Andone demarcat, centrare precisă spre TÂRŢĂU şi şut plasat al acestuia, mingea intrând în poarta lui Cr.Munteanu în apropierea stâlpului din dreapta. Euforia, îndeosebi cea din tribune, era gata-gata să fie curmată brusc un minut mai târziu când, singur în careu, din poziţie ideală Bănică Oprea a săltat balonul mult peste transversala porţii lui Tene. Acestor faze le-au mai urmat câteva deosebite din care se mai puteau realiza goluri, dar Pancu (min.32-bară), Târţău (min.34 - scoate senzaţional Munteanu) şi B.Andone (min.39 - şut deviat de Dinu) au ratat din cauza precipitării în momentul finalizării. Şi a mai fost o mare ocazie, cea din min.22, când vârful feroviarilor, Târţău, a şutat pe lângă poarta goală!

În al 23-lea minut al reprizei secunde, Rapid a ridicat scorul la 2-0: cursă lungă, de vreo 30 de metri a lui Bogdan Andone, centrare în faţa porţii şi simplă formalitate pentru Târţău care, liber, a împins mingea în plasă. Maurul îşi făcuse datoria, putea să părăsească arena, numai că înlocuitorul său, C.Popa s-a dovedit a fi lent şi neinspirat. Iar la o imensă gafă a lui Bolohan (min.79), Sere s-a aflat în faţă doar cu Tene, s-a "bâlbâit", mingea s-a lovit de portarul giuleştenilor, a ajuns până la urmă la acelaşi Bolohan, care a degajat-o. Şi toţi suporterii Rapidului au răsuflat uşuraţi. După care, în final, au urmat plonjoanele jucătorilor în faţa tribunei a II-a şi peluzei dinspre Sala Sporturilor unde s-a aflat, ruptă în două, galeria Rapidului.

Laurenţiu DUMITRESCU

Invincibilă 500 de minute, Dinamo ia 3 goluri de la „lanternă"!

• Mai nou, Someşul se revarsă-n Argeş

D.N. 25

Sâmbătă

■ F.C. NAŢIONAL	–	JIUL	4-0 (3-0)
Moisescu (1), **M. Savu** (27) **Sburlea** (36). **Cât. Liţă** (78)			
■ „POLI" TIMIŞOARA	–	DINAMO	3-0 (3-0)
Sasu (14), **Kovacs** (28), **Guşatu** (41-penalty)			
■ „U" CLUJ	–	F.C. ARGEŞ	0-1 (0-1)
		Săndoi (41)	
■ UNIV. CRAIOVA	–	OŢELUL GALAŢI	2-0 (0-0)
G. Popescu (53), **Trică** (58)			
■ C.F. CHINDIA	–	SPORTUL STUD.	1-0 (1-0)
Ghergu (38)			
■ STEAUA	–	PETROLUL	3-0 (1-0)
I. Stan (4), **I. Rotariu** (54) **S. Ilie** (56)			
■ F.C.M. BACĂU	–	F.C. BRAŞOV	1-0 (0-0)
Condurache (51)			
■ RAPID	–	F.C. FARUL	2-0 (1-0)
Târţău (27, 69)			

Duminică

■ CEAHLĂUL	–	GLORIA BISTRIŢA	0-0

CLASAMENT

1. F.C. NAŢIONAL	25	16	4	5	51-26	52(+13)
2. Steaua	25	15	4	6	25-29	49(+10)
3. Dinamo	25	13	5	7	40-22	44 (+8)
4. F.C. Argeş	25	11	7	7	34-26	40 (+4)
5. Oţelul Galaţi	25	11	6	8	37-32	39 (+3)
6. Ceahlăul	25	10	7	8	38-36	37 (-1)
7. F.C.M. Bacău	25	11	4	10	32-33	37 (-2)
8. Rapid	25	10	4	11	35-33	34 (-5)
9. „U" Cluj	25	10	4	11	45-44	34 (-2)
10. C.F. Chindia	25	10	4	11	24-32	34 (-5)
11. Jiul Petroşani	25	10	4	11	26-44	34 (-2)
12. Univ. Craiova	25	9	5	11	38-39	32 (-4)
13. F.C. Farul	25	9	4	12	34-39	31 (-8)
14. Sportul Stud.	25	9	4	12	27-35	31 (-5)
15. Petrolul	25	8	6	11	32-35	30 (-6)
16. Gloria Bistriţa	25	7	7	11	25-31	28 (-11)
17. F.C. Braşov	25	7	3	15	31-48	24 (-15)
18. „Poli" Timişoara	25	6	4	15	30-47	22 (-14)

Nicolae MANEA: *„M-am temut de Farul, o echipă omogenă, pe care-am văzut-o la meciul pierdut de ea la Piatra Neamţ, după ce condusese la pauză cu 2-0. Sunt mulţumit de toţi băieţii, care s-au dăruit în joc. Rapidul are un lot valoros şi va creşte de la meci la meci. Ai mei au respectat marcajul cerut de mine. Farul aglomerează pe centru acţiunile ei şi neglijează marginile terenului, pe unde am surprins-o".*

Nu, Rapid (iată-l pe Târţău, în roşu, şutând spre poartă) n-a jucat sâmbătă cu F.C.Naţional ! A întâlnit Farul, ai cărui jucători au îmbrăcat echimapent împrumutat de la echipa din Parcul cu Platani !

„REGIZORUL" MANEA CALMEAZĂ SPIRITELE

★★

RAPID	2	LA PAUZĂ 1–0	0	FARUL

Marcatori: 1-0 şi 2-0 TÂRŢĂU (27 şi 69)

1. Tene 6	1. Munteanu 6,5
2. Stanciu 6	6. Dinu 6
13. Dulca 6	4. Petcu 6
(23. Iencsi/68 .....6,5)	5. Gh. Barbu – **cpt.** 6,5
6. Mohora 7	2. Ghişan 6
3. Nanu 7	7. Carabaş 6
5. C. Zamfir 6,5	3. Axinciuc 5
(17. Vameşu/80	(15. Stere/62 .....6,5)
7. Bolohan 6,5	10. B. Bogdan 5
4. Constantinovici–**cpt.** 6,5	(16. Gr. Tudor/72 .....6)
8. Pancu 6,5	11. Abăluţă 6
20. B. Andone 7,5	9. Grigoraş 6
9. Târţău 7,5	(17. Anghel/54 .....5)
(11. C. Popa/76)	8. O. Bănică 6,5
Antrenor: Nicolae MANEA	**Antrenor:** Marin ION
Rezerve neutilizate: 22. Bratu, 12 Tănase	***Rezerve neutilizate:*** 12 Laurenţiu, 14. Fl. Popa

Arbitri: I. BIRO 7,5 – I. Negoescu 7 şi C. Aghiorghiesei 6,5

Cifre ● ***Şuturi la poartă:*** 15-4 ● ***Pe poartă:*** 8-3 ● ***Cornere:*** 9-2

Cartonaşe ● **Galbene:** Bolohan (7), Constantinovici (52) ● **Stadion:** GIULEŞTI ● **Spectatori:** 3.500 ● **Teren:** bun ● **Timp:** foarte frumos.

Cu toate perechile Nanu la Carabaş şi Dulca la Grigoraş, Oprea Bănică reuşeşte să vâre băşica-n aţele porţii apărate de Tene încă din minutul 2, gol anulat de Biro pe motiv de ofsaid (semnalizat, ce-i drept, de tuşierul Aghiorghiesei, chiar dacă se pare că n-a fost). Jocul curge, Grigoraş (7) îl obligă pe Tene să respingă-n corner, Târţău (23) trimite din foarfecă alături de buturile lui Munteanu, după ce la aceeaşi fază C. Zamfir şutase mai întâi în portar, dar acesta respinsese.

Chiar dacă e plasat uneori vârf împins, Bogdan Andone se retrage pe la mijloc dreapta, iar „regizorul" partiturii rapidiste, Nae Manea, îl lasă. Ca un făcut, ambele goluri au pornit din gheata lui Andone. **La primul, Bogdan a trimis un şut centrare deviat pe jos din apropiere de TÂRŢĂU (27), fără ca Munteanu să poată interveni: 1-0.** Reacţia Farului e promptă, dar Oprea Bănică îl găseşte liber în careul rapidist pe Carabaş, care nu e capabil să preia, ratând dintr-o poziţie ideală, de pe la vreo 8-9 m. Cel mai incisiv rapidist, B. Andone (39), mai trimite o dată spre colţul lung fără a-l păcăli pe Munteanu.

Modul de abordare a partidei gândit de Nae Manea este realist, echipa lui practică un angajament total, calmând spiritele din tribune, ceea ce nu-i puţin lucru. În jurul minutului 60, Farul a încercat să-şi urce fundaşii dincolo de mijlocul terenului în speranţa egalării. Rapidul, însă, e în zi bună. **După o altă fază trasă parcă la indigo, cu penetrare pe dreapta a lui Andone şi centrare de mare maestru, TÂRŢĂU (69) izbuteşte al doilea gol.**

Ar fi putut apărea pe tabelă şi un gol al elevilor lui Ion Marin, dar Stere (81) trece de Bolohan, îl „culcă" şi pe Tene, dar şutează în mâinile lui şi degajează, evitând golul de onoare al marinarilor.

Ion PREDOŞANU

VERTICALE

Un cuvânt tot mai ocolit în ultima vreme, în condiţiile tot mai tulburi în care trăim, în care nu mai există o scară a valorilor sau dacă există nimeni nu mai ţine cont de aşa ceva. Despre ea, despre verticalitate mai vorbesc doar profesorii universitari, cei rupţi de realitate, cei pierduţi în studiile lor.

Verticalitate în fotbal, ca să revenim la oile nostre? Exemplul ni l-a oferit Timişoara. Oricare altă echipă aflată în situaţia Politehnicii ar fi adoptat poziţia minimei rezistenţe. Ei bine, sub presiunea unui oraş întreg, al unei galerii cum numai pe alte meleaguri mai vedem, jucătorii de pe Bega n-au avut decât varianta VERTICALITĂŢII, a luptei fără menajamente. Au câştigat, au rămas în picioare deşi vor cădea din D.N.

Cam în acelaşi timp cu cele întâmplate la Timişoara, în Giuleşti, un antrenor, Nicolae Manea, afirma la conferinţa de presă: "Eu nu le pot cere jucătorilor să câştige mereu. Dar atât eu, cât şi suporterii le putem solicita să se bată etapă de etapă. Să termine fiecare meci cu fruntea sus".

Frumos a fost la Timişoara, frumoase cele spuse de antrenorul giuleştenilor. Cuvântul potrivit pentru cele două aspecte - verticalitate.

Laurenţiu DUMITRESCU

După hat-trick-ul de la Cluj

Cu cele trei goluri marcate în meciul de la Cluj, Marius Şumudică a revenit în forţă în prim-planul întrecerii Diviziei Naţionale! Crescut în "Regie", el devenise monedă de schimb pe la Brăila şi Hunedoara. Săturându-se de navetă şi prinzând curajul necesar pentru prima divizie, Şumudică a revenit la clubul-mamă, unde antrenorul de atunci, Mircea Rădulescu, l-a titularizat, iar la Tg. Jiu devine idolul spectatorilor printr-un joc ţâfnos, penetrant şi eficace. De câteva ori golurile lui au însemnat obţinerea celor trei puncte de către studenţii bucureşteni. Apreciindu-i calităţile, antrenorul Mircea Rădulescu l-a vrut în Giuleşti, transferul lui fiind finalizat prompt. Dar aici lucrurile au luat o altă întorsătură. După demisia lui "Riciu", Liţă Dumitru a avut o altă opţiune pentru atac şi Şumudică a rămas pe dinafară, iar din iarnă a fost "restructurat". Şi "Şumi" a ales din nou calea Regiei, cu o pregătire de iarnă sumară după operaţia de apendicită suferită în prima zi a acestui an şi incertitudinile care îl apăsau. Ambiţia de a reveni în rândul "puncherilor" şi dorinţa de a arăta că Liţă Dumitru l-a îndepărtat cu multă uşurinţă de la Rapid au făcut ca Marius Şumudică să-şi intre în rol, contribuţia sa la succesul "alb-negrilor" de la Cluj fiind majoră. La 26 de ani, pe care i-a împlinit la 4 martie, Şumudică mai are un cuvânt de spus.

Târţău, autorul "dublei" din Giuleşti, a fost servit impecabil în două rânduri de B. Andone...
Foto: Aurel NEAGU

Contrastele de lângă şine

Până spre mijlocul primei reprize, cât timp scorul a fost egal, 0-0, întâlnirea dintre Rapid şi Farul a fost lipsită de virtuţi. S-a jucat lent, pasele au fost greşite, duelurile destul de aprige, nimic nu se lega. Era o goană dezordonată în teren, asemănătoare miilor de bucăţi de hârtie purtate aiurea de vânt dintr-un colţ într-altul al stadionului. "Doamne, şi ce scumpă-i hârtia !", exclama scriitorul Marius Tupan, suporterul oltenilor din formaţia giuleşteană, Nanu, Bolohan şi Mohora. Primul şi al treilea au jucat foarte bine, de la Bolohan şi-a întors faţa după uriaşa gafă din minutul 79. Noroc cu indecizia constănţeanului Stere, pe care Ion Marin l-a făcut, probabil, cu ou şi cu oţet după meci. Dar după golul prim al lui Târţău, Rapid s-a deschis ca un boboc de trandafir, atingând cu petalele toată suprafaţa terenului, multe fiind posibilităţile grupării din Grant de a majora scorul. Au plăcut celor din tribune pasele cu călcâiul ale lui Pancu, demarcările lui Bogdan Andone, cursele lui Nanu, stopurile lui Târţău şi clarviziunea lui Constantinovici. În contrast cu gesturile şi nervii lui Stanciu şi lentoarea lui Cătălin Popa. Sigur, peste formaţia feroviară se vor mai abate furtuni, dar cei ce răspund acum de destinele Rapidului trebuie să înţeleagă în sfârşit că valorile din care e alcătuit lotul au nevoie de ceva timp pentru a arăta ce ştiu. Ce pot.

De ce s-a temut Rapid de Farul ? Pentru că n-a uitat de înfrângerea din Giuleşti de anul trecut. Echipa care a poposit acum lângă Pod cu tricourile lui F.C. Naţional n-a arătat mai nimic din eficacitatea etalată în partida cu Bacăul. Cu un singur şut într-o repriză nu poţi opri un Rapid ... în viteză.

Laurenţiu DUMITRESCU

Rapid – Farul

Bogdan ANDONE (7,5)

Dumitru TÂRŢĂU (7,5)

Pur şi simplu ar fi o mare nedreptate să-i separăm pe cei doi atacanţi ai Rapidului. Doar ei au învins Farul. Primul, ca servant ideal pentru golgeterul Târţău, ne-a arătat un Bogdan Andone generos şi talentat, o achiziţie de marcă a acestei ierni giuleştene. Sperăm ca Târţău să înţeleagă că la meciul cu Farul meritul lui e pe jumătate, cealaltă venindu-i mai tânărului său coleg de echipă.

„Manea, nu uita/ Rapid este casa ta!"

GIULEŞTI

După ce Rapid câştigase în tur la Farul, declaraţiile belicoase din mass-media ale lui **Ion Marin** şi **Jean Garabet** firesc i-au pus în gardă pe giuleşteni. Jucătorii i-au şi spus-o antrenorului **Nae Manea** înainte de meci, numai că acesta i-a liniştit pe loc: **„De voi depinde ce va ieşi. Şi noi vrem să câştigăm. În plus, jucăm acasă şi nu ne putem face de râs. I-am urmărit, Farul e o echipă bună, omogenă, se închide bine. Dacă-i marcăm pe Grigoraş şi Oprea Bănică avem şanse mari. Vor aglomera jocul pe centru, iar noi îi vom prinde pe aripi descoperiţi".** Cam aşa s-a discutat înaintea partidei, Manea recunoscând că, fiind puţin bolnav, n-a citit presa.

Tatonarea a durat vreun sfert de oră, în care Farul izbutise să perforeze buturile apărate de **Tene** tocmai prin **Bănică**, golul fiind anulat la semnalizarea asistentului **Aghiorghiesei**. Rapid a apăsat pe accelerator şi începutul ezitant a devenit o amintire, punând stăpânire pe joc. A ieşit la rampă **Bogdan Andone**, cu ale sale treceri măiastre şi centrări exacte la **Mitică Târţău**. Două dintre ele au însemnat tot atâtea goluri. Suficiente, în condiţiile în care Farul a evoluat modest. Iar Nae Manea şi-a văzut cu modestie de ale lui, fără a se bucura peste poate de faptul că tribuna a doua îi scanda numele: **„Manea/Manea"** sau apoteotic, în final, **„Manea, nu uita/Rapidul e casa ta!"** O fi mult, o fi puţin? În Giuleşti se simte o schimbare de atitudine.

Ion PREDOŞANU

● **La tineret-rezerve, 0-0.** Disputat pe terenul Tehnometal, meciul a avut o primă repriză anostă. De remarcat că Farul a fost o echipă aproape numai de tinere-speranţe, cu **Chirea, Zadea, Ţeican** şi **Toma,** promisiuni cu botez în D.N. Iar la Rapid au evoluat portarii **Blid** şi **Vasile Niculae**, fiecare câte o repriză. Egalul constănţenilor îi aparţine în mare măsură goal-keeperului **Szas**, deşi Farul a fost la un pas de victorie, dacă **V. Nicolae** nu-l bloca pe atacantul **Ţeican** (78), scăpat sigur în careu. **(Mugur BAILEŞTEANU)**

Rapidistul Pancu şutează cu sete la poarta constănţeană încercând să „spargă" blocajul advers. Târţău, căzut pe gazon, îşi admiră coechipierul. (Fază din partida Rapid – Farul 2-0)

Florentin Marinescu revine la Rapid

Începând de ieri, în staff-ul tehnic al Rapidului a fost cooptat, din nou, cunoscutul preparator fizic **Florentin Marinescu.** Din nou, pentru că el a mai lucrat în Giuleşti, în urmă cu mai bine de 3 ani, pe vremea când „alb-vişiniii" îi aveau la cârmă pe Mircea Rădulescu şi Marcel Puşcaş.

Marinescu, adică omul care, vă reamintiţi, a pus şi el, în felul său, umărul la marele succes al Stelei, de la Sevilla '86, a mai fost în discuţii cu clubul giuleştean, dar – afirmă surse neoficiale – tratativele s-ar fi împotmolit atunci, din cauza sumei cam piperate pe care ar fi solicitat-o cel învestit acum cu „pregătirea psiho-atletică" a fotbaliştilor giuleşteni. El a şi urmărit ultimul joc al Rapidului, din Giuleşti, contra Farului, stând la „oficială", de-a dreapta sponsorului George Copos.

Foto: Dan POPESCU

Stanciu l-a depăşit vijelios pe Abăluţă, dar constănţeanul îl va agăţa, oprindu-l din cursa spre poartă (faza din meciul Rapid-Farul 2-0)

Naţionalu-i fruntea !

Se vede treaba că Armeanu nu mai vrea să coboare din paltinii în care s-a căţărat nu de multă vreme. El se simte bine acolo sus unde aerul miroase a flori de primăvară şi unde poposesc păsărelele după ce şi-au obosit aripioarele zburând după câte-o prăduliţă. Jocul de sâmbătă seară, sub lucirea farurilor aduse de Iorgulescu, a încântat: faze iuţi, electrizante, cu goluri multe, cu destule ratări, cu puţini drăcuşori, mai ales din partea neastâmpăratului armean, care, până nu ţipă şi nu face curse pe lângă culoarul arbitrului-asistent, nu se simte-n apele lui. Dar asta nu-i un lucru rău. Halagian dovedeşte încă o dată că este un tehnician de marcă, el având rezultate deosebite ori pe unde s-a aflat. Unii l-au dat afară, şi acum îşi plâng în pumni, dar e târziu! Mi-e drag acest armean plin de haz şi bântuit de spontaneitate. Nu cred că cineva a reuşit să-i închidă gura lui Florin. Nu mai departe, la o conferinţă de presă unde bântuiau şi diverşi tipi, văzându-l pe unul care se străduia să facă pe isteţul, tipul fiind cu un păhărel în cap, i-a spus: „du-te, domne, şi bea apă!". Lasă că nici în alte ocazii, Halagian nu şi-a iertat bârfitorii. Dar cel mai important lucru este că nu-şi iartă adversarii din teren. Victoriile echipei lui sunt o dovadă a muncii şi dăruirii la care se supune distinsul tehnician.

Cronica de suflet

Dan Claudiu TĂNĂSESCU

Cu victoria de sâmbătă, Naţionalul se menţine-n fruntea clasamentului, râzându-i în faţă Stelei, campioana care a început să scârţâie, chit că a câştigat la scor întâlnirea cu petroliştii. E drept că Ţiţi Dumitriu caută o soluţie stabilă şi încearcă o serie de jucători tineri, cu gândul de a realiza o trupă redutabilă pentru viitor. Nu întâmplător antrenorul militarilor a dat iama în echipa de juniori a lui Teo Anghelini, luând vreo doi mânji cu steluţă-n frunte!

După zarva creată de luptele intestine din corpul tehnic al Rapidului, iată că, până una alta, venirea lui Manea a adus bucuria în Giuleşti. Sâmbătă după prânz, ceferiştii au scufundat Farul în apele Dâmboviţei şi, cu această ispravă, au pus la zestrea lor 3 puncte bunicele. De la Rapid, ne-au plăcut Pancu şi Târţău, care a şi marcat cele două goluri. De altfel, tribuna a cântat la sfârşitul jocului: „Cezar, Pancu şi Târţău / Au băgat Faru-n hălău!"

Nicolae MANEA: "Obiectivul ? zero la <<adevăr>>"

Nicolae Manea rămâne copilul de suflet al Giuleştiului. Din anul 1965 şi până în 1987, deci 22 de ani, el a îmbrăcat tricoul vişiniu. Cariera de fotbalist şi-a încheiat-o la Gloria Bistriţa, la vârsta de 37 de ani (n. 11 martie 1954), în vara anului 1991. În cei patru ani petrecuţi la Bistriţa a fost şi "secundul" antrenorilor C. Cernăianu, Şt. Coidum şi R. Vlad. După plecarea lui I. Balaci în Tunisia, N. Manea devine "principal" la F.C. Drobeta Tr. Severin. Din 1992 şi până în 1996, preia Unirea Dej din judeţ şi o promovează până în Divizia A. Aurmat o scurtă perioadă la F.C. Bihor, după care, la dorinţa lui Florin Marin, care urma să treacă în Giuleşti, N. Manea calcă iar, după zece ani de absenţă, gazonul de lângă Podul Grant, pe 24 martie, în calitate de "secund". Cum situaţia lui Fl. Marin nu s-a rezolvat în timp util, conducerea clubului giuleştean a hotărât numirea lui Manea ca "principal" pe banca tehnică. De pe această poziţie, într-o perioadă de opt zile, el a trăit emoţiile partidelor de la Bacău, Galaţi şi Bucureşti, din care Rapid a acumulat patru puncte, ceea ce nu este puţin. Ieri am purtat un dialog cu cel căruia galeria giuleşteană i-a urat, ritmat, sâmbăta trecută: "Manea nu uita, Rapid este casa ta !"

- La primul meci oficial în Giuleşti, cum ai găsit atmosfera?

- Nici o schimbare faţă de perioada cât am fost jucător. Aceiaşi suporteri inimoşi, dornici ca Rapid să câştige cu orice preţ. Ar fi aici un aspect pe care trebuie să-l înţeleagă şi fanii Rapidului. Acela că, deocamdată, echipa noastră este în formare, iar rezultatele aşteptate vor veni fără îndoială. Adică, cu alte cuvinte, patima unora trebuie să lase culoar liber realităţii de moment. Oricum, eu zic că Rapidul este pe un drum bun.

- Cum apreciezi relaţiile cu conducerea clubului şi componenţii lotului ?

- Foarte bune. Preşedintele Sichitiu este unul dintre cei mai pregătiţi oameni din fotbalul nostru, care îmi creează toate condiţiile unei pregătiri de excepţie, iar dl Copos, după câte am constatat, este dispus să-mi acorde încredere deplină, deşi mă cunoaşte mai puţin. Sper să nu-l dezamăgesc. În cadrul lotului am imprimat un climat de prietenie, de coeziune sufletească, fără bisericuţe, exact cum era şi pe vremea mea ca jucător. De altfel, ei mi-au spus că, până la sfârşitul campionatului, vor să aducă numai bucurii în Giuleşti, prin prestaţii superioare, care să umple din nou tribunele

Rapid creşte, Oţelul se "decăleşte"

bătrânului stadion de lângă Podul Grant. O să constataţi, în scurt timp, că mentalitatea jucătorilor s-a schimbat.

- Ce obiectiv are Rapidul ?

- În afara faptului că trebuie să ridicăm ştacheta calităţii jocului, eu mi-am propus ca echipa să termine campionatul cu zero la "adevăr", lucru ce poate fi realizat printr-o comportare direct proporţională cu valoarea lotului. Şi, fără falsă modestie, Rapidul are fotbalişti valoroşi, unii din ei apţi pentru loturile naţionale, şi ceea ce mi-am propus nu mi se pare exagerat. Chiar sâmbătă, în meciul cu F.C. Farul, băieţii au probat calităţile de care dispun, ceea ce m-a mulţumit pe deplin. Ne vom pregăti cu mult suflet şi pentru participarea în Cupa UEFA - Intertoto. Există şansa, şi trebuie s-o exploatăm ca atare, ca, totuşi, Rapid să fie prezentă în cupele europene.

- Nu ne rămâne decât să-ţi dorim multă baftă în noua ta funcţie de "principal". Că nu există în lume antrenor mare fără un dram de noroc !

Pavel PEANĂ

Sub comanda lui Nicolae Manea, Rapidul a început miercuri să intre în... viteză. A fost o dispută aprigă pentru fiecare balon, giuleştenii ieşind câştigători în majoritatea duelurilor. Să nu mai spunem că inimosul Nanu (cel mai bun de pe teren) nu l-a lăsat să "mişte" pe Viorel Ion, omul care a încercat să tragă atacul gălăţean după el. S-a jucat pe contre, fiecare dintre combatante urmărind greşeala adversarului. Una dintre ele a fost exploatată de gălăţeni, în min. 27 TOFAN reuşind să deschidă scorul, pentru ca, în min. 50, să vină rândul bucureştenilor de a marca prin BUGEANU, după o fază în care defensiva gălăţeană a fost prinsă pe picior greşit. După ce a restabilit egalitatea, giuleştenii au controlat jocul, au dominat mai mult şi au ratat o mare ocazie de a se desprinde în câştigători la o acţiune în viteză a lui B. Andone, centrarea lui fiind reluată de C. Zamfir (min. 61), de la 10 m., în portar! Introducerile în teren ale lui Pancu şi C. Popa au dinamizat atacul bucureştean, ocaziile de gol la poarta lui Arcanu apărând cu o frecvenţă mai mare. Pe fondul dominării rapidiste, publicul gălăţean a început să-şi apostrofeze idolii care, inhibaţi peste măsură, au început să greşească nepermis. Un rezultat de egalitate echitabil, după opinia noastră, la care spectatorii au reacţionat la sfârşitul întâlnirii cu de acum obişnuitul slogan "Demisia, demisia!". Câtă diferenţă din toamnă până acum!

Pavel PEANĂ

Mutu nu e surd

Loja 13

Marius TUPAN

Cu multă prudenţă şi destule ezitări, conducătorii clubului din Giuleşti s-au decis să-l ungă pe Nicolae Manea antrenor principal. Firesc. Sub Podul Grant n-are nimeni viaţă uşoară, iar dirijorii de orchestră, cu atât mai puţin. Vişiniii, oriunde s-ar afla şi în orice poziţie s-ar găsi, vor rezultate rapide (în consens cu numele echipei!), scoruri răsunătoare, vedete peste noapte, cu rezonanţa cuplului Ionescu - Niki Dumitriu, spectacole pe măsura aşteptărilor din tribune. Eu, unul, care m-am declarat dintotdeauna un rapidist bine temperat, fiindcă, alfel, orbit de patimi, aş călca în strâchini când m-aş feri de gropi, m-am bucurat că un fost idol al feroviarilor a fost acceptat, în cele din urmă, să lucreze pentru echipa de suflet. E, se înţelege, mai întâi de toate opţiunea sa, care învinge orice prejudecăţi. Apoi, un soi de patriotism vişiniu, care nu se găseşte pe toate cărările, exceptând drumurile de fier. Şi, nu în ultimul rând, sentimentul unui relativism conţinut, dezvăluit chiar de persoana (personajul) în cauză, printr-o simpatică declaraţie a sa. Aici găsesc eu superioritatea acestei **extreme,** care a câştigat multe meciuri, dar şi simpatia miilor de spectatori: accesul la umor. Mutu, cum a fost răsfăţat dintotdeauna, nu e surd la vociferările şi seismele de sub Pod şi e pregătit în orice clipă să le traverseze. Mă tem (de fapt, mă bucur!) că tocmai prin această conştientizare a efemerităţii unui antrenor va câştiga inima tifoşilor, fiindcă, din câte am aflat, cu elevii săi situaţia e mai simplă. S-a observat că Tene şi ai lui sunt mai relaxaţi pe teren, iar ultimele jocuri au demonstrat că valoarea lotului începe să se observe. Distribuţia, bine aleasă, nu a rămas nici aceasta fără ecou.

Cine ar putea crede că m-am grăbit să ridic osanale unui vişiniu pur-sânge se înşală. Încerc doar să sesizez o altă ipostază a acestuia, fiindcă Giuleştiul e un alt continent diferit de celelalte, care nu suportă ifosele şi mitocăniile unor **aleşi,** ambiţiile deşarte ale unor geambaşi de circumstanţă. N-ar avea farmec, altfel n-ar stârni şi n-ar stimula atâtea tragicomedii sau râsu-plânsul, cum bine sesiza Nichita Stănescu, şi, de ce n-am recunoaşte, n-ar complexa atâtea grupuri care, prin stilul cazon şi ticul milităros, au destule rezultate, dar nu şi o notorietate pe măsură. Pe când Giuleştiul....

Constănţeanul Dinu se ajută şi de braţ pentru a încerca să-l depăşească în duelul aerian pe înaltul şi puternicul puncher Târţău, sub privirile îngrijorate ale rapidistului Constantinovici şi contemplative ale „faristului" B. Oprea

Foto: Dan POPESCU

Românii în „Intertoto"

UEFA a comunicat programul celor două echipe româneşti în Cupa UEFA Intertoto. **ROMÂNIA 1** (grupa a 9-a): cu Polonia 1, în deplasare (21-22 iunie); cu Slovacia, acasă (28-29 iunie); cu Austria 2, în deplasare (5-6 iulie); cu Franţa 3, acasă (19 iulie). **ROMÂNIA 2** (grupa a 10-a): cu Franţa 4, acasă (21-22 iunie); cu Iugoslavia 3, în deplasare (28-29 iunie); cu Bulgaria, acasă (5-6 iunie); cu Olanda 2, în deplasare (12-13 iulie).

Din surse neoficiale, am aflat că, în cazul nostru, locul României 1 ar fi repartizat Rapidului, iar al României 2, Gloriei Bistriţa. Care, însă, trebuie să se claseze în primele 12 pentru a putea intra în Intertoto!

Manea nu va lucra niciodată cu Dumitru !

Întrebat de noi la conferinţa de presă de ce l-a schimbat pe Târţău, cel mai bun jucător al Rapidului în partida cu Farul, noul antrenor al giuleştenilor, Nicolae Manea, ne-a răspuns: " Am vrut să-i dau o şansă lui Cătălin Popa. Mai mult, Târţău a reintrat nu tocmai refăcut după o accidentare şi n-am vrut ca el să mai forţeze în finalul meciului când se acumulează oboseala". La o altă întrebare privind o eventuală colaborare cu Liţă Dumitru, Nicolae Manea, aplaudat de galerie la sfârşitul meciului, a răspuns tranşant: " Nu, cu Dumitru nu voi lucra niciodată. Am jucat împreună, n-am avut niciodată conflicte, dar mi s-a spus că el n-a fost de acord ca eu să-i fiu secund. De ce ? Numai el ştie". **(Laurenţiu DUMITRESCU)**

Mecanicul de locomotivă

La ora când apar aceste rânduri, Rapidul, condus de **Nicolae Manea**, şi -a încheiat deplasarea de la Galaţi. Indiferent care va fi fost rezultatul, mi se pare că, în sfârşit, "albvişiniii" au început să păşească pe drumul cel bun.

Giuleştiul este un examen dur pentru orice antrenor. Poate cel mai dur din fotbalul românesc. Pentru că a fost întotdeauna un vulcan, un stadion pe care jucătorii şi antrenorii au simţit, adeseori, tribuna "coborând" pe gazon, pentru a-şi îmbrăţişa sau apostrofa idolii. Până nu de mult, Rapid însemna echipa celor de jos. O dată cu venirea lui Copos şapca şi uniforma de ceferist au lăsat locul costumelor la patru ace ale VIP-urilor, ce au găsit în tribunele de sub Grant o excelentă poartă spre propaganda electorală. Copos a investit enorm de când a venit în Giuleşti. O armată de jucători şi antrenori s-a perindat, puţini fiind cei care au prins rădăcini în iarba Grantului. De două ori Mircea Rădulescu, de două ori Viorel Hizo, o dată Liţă Dumitru sau Sorin Cârţu, toţi antrenori cu nume, n-au câştigat pariul cu Rapidul. Cred că ei n-au avut nici o şansă din primul moment. Chiar nici Liţă Dumitru, fostul copil teribil al Giuleştiului.

Acum i s-a întins o mână lui Manea. Şi s-ar putea să meargă. Pentru că Manea înseamnă Rapid. Dintotdeauna. Dumitru a prins Mexicul când mai era încă îmbrăcat în vişiniu. Dar apoi a ales Steaua, a continuat cu Germania şi s-a întors acasă când suferinţa se terminase. Ceilalţi nici nu au pus vreodată piciorul ca jucători în Giuleşti. Manea înseamnă însă zece ani de rapidism, cu tot calvarul surghiunului în divizia B. Şi n-a plecat, deşi a avut oferte frumoase. Rapidul a fost o forţă când s-a clădit din propriile cărămizi. Echipa din '67 se născuse din juniorii de ieri sau din nume scoase la iveală din eşaloane îndepărtate. Acum Rapid e mai mult un cuib de lefegii, doar Stanciu şi Vameşu fiind de-ai casei. Dacă Manea va reuşi să inoculeze "stranierilor" o doză din iubirea sa pentru Rapid, pariul va fi câştigat. Indiferent ce s-a întâmplat la Galaţi, Rapidul cu Manea pe locul mecanicului de locomotivă mi se pare cea mai fericită alegere. Mai trebuie doar puţină răbdare şi încredere în ... trenul de mâine.

Sorin DUMITRESCU

Pentru cine bat azi... clopotele inimii lui Ştefan Nanu? A fost de-al lui Garabet, acum Nanu e cu Răducanu...

Oţelari prinşi în plasa de păianjen

GALAŢI

Stadionul din Galaţi era în tensiune încă dinaintea începerii partidei, cei vreo 30 de suporteri giuleşteni de la tribuna I încercând să ţină piept mult mai numeroşilor lor „adversari', gălăţenii „mângâindu-i" cu apelativul „aurolaci". Nici arbitrul clujean Dan Crăciun nu era prea iubit în oraşul de pe Dunăre, el fiind fluierat aproape la orice decizie defavorabilă gazdelor.

Totuşi, spiritele păreau a se fi liniştit o dată cu golul lui Tofan (27), mai ales că Oţelul dădea senzaţia că are jocul în mână, dominând teritorial şi lăsând puţine spaţii în apărarea proprie. De altfel, singura ocazie rapidistă în prima repriză s-a consumat în min. 31, când Arcanu a evitat un gol direct din corner la execuţia lui Cezar Zamfir.

O dată cu egalarea reuşită de Bugeanu (51) şi anularea golului lui State pentru henţ (53), tribunele s-au „înfierbântat", începând să înjure mai întâi arbitrul, apoi, cu trecerea timpului, propria echipă, care, e drept, a intrat în jocul de pase al Rapidului ca într-o plasă de păianjen şi n-a mai putut modifica rezultatul. Scandările „Demisia! Demisia!" au început în timpul meciului şi nu s-au încheiat decât mult după fluierul final, când poliţiştii au reuşit să-i împrăştie pe „contestatari" de la porţile stadionului. Practic, nici ei nu ştiau pe cine ar fi vrut să dea jos, uitând mult prea repede că aceiaşi oameni pe care îi hulesc acum erau adulaţi cu puţin timp în urmă, când Oţelul intrase inclusiv în lupta pentru titlu!

● **La tineret-rezerve, Oţelul – Rapid 1–0 (0–0)**, autorul unicului gol fiind **Claudiu Muha** (68 – penalty). Partida, jucată pe un stadion („Dunărea") dezolant de gol, n-a oferit cine ştie ce spectacol, deşi la ambele formaţii au evoluat câţiva fotbalişti „rodaţi" la seniori: Bădan, Lupaşco, C. Mirea, Muha, Pânzaru şi Dobrea la gazde, respectiv V. Niculae, Iencsi şi Cr. Tănase la Rapid. Bun arbitrajul brigăzii A. Simion – I. Harabagiu şi M. Stărică.

Virgil GHEORGHIŢOIU

State putea fi eliminat

La controversata fază din min. 53, a surprins pe toată lumea că ambele echipe încercau să-l convingă pe „centralul" Crăciun de un anumit lucru. Practic, oţelarii erau nemulţumiţi de anularea golului, considerând că State n-a preluat balonul cu mâna, iar rapidiştii, chiar dacă relativ mulţumiţi de decizia de a fi sancţionat henţul, îl acuzau pe arbitru că nu i-a acordat cartonaş galben lui State pentru lovirea mingii cu mâna în mod intenţionat. Şi, cum reluările le dau dreptate bucureştenilor, ne întrebăm şi noi: de ce n-a fost avertizat State, ştiind că regulamentul este ferm în asemenea cazuri? Poate pentru că decizia de a da „galbenul" ar fi dus la eliminarea vârfului gălăţean, care mai luase un cartonaş în prima repriză.

OŢELUL – RAPID

Ştefan NANU (7,5)

Fundaşul stânga al Rapidului a evoluat din nou la superlativ, mai ales că de astă dată a avut de interpretat o partitură ceva mai complexă, în afara acoperirii flancului său din apărarea giuleşteană, Nanu marcându-l „om la om" pe Viorel Ion. Lucru pe care, de altfel, l-a reuşit foarte bine, chiar dacă (şi) cu preţul unui cartonaş galben.

Manea crede că Rapidul poate deveni ceea ce vor suporterii...

După încheierea partidei, antrenorul Nicolae Manea a fost cel mai solicitat de ziariştii prezenţi. "Venirea mea la Rapid a coincis cu disputarea a două jocuri în deplasare din care, pentru moralul echipei, trebuia să obţinem cel puţin un punct. În pauză le-am dat exemplu băieţilor evoluţia gălăţenilor în Giuleşti, când, în inferioritate numerică, au reuşit să întoarcă rezultatul în favoarea lor. După felul cum au evoluat în repriza a doua, vorbele mele au avut efect şi băieţii au dat totul, motiv pentru care îi felicit din toată inima. Cred că dacă în continuare aşa ne vom prezenta, Rapidul începe să devină o echipă, aşa cum o vor numeroşii noştri suporteri".

Cornel DINU I-A CERUT AJUTOR LUI Mircea LUCESCU

Preşedintele lui C.F. Dinamo, Cornel Dinu, i-a propus zilele acestea lui Mircea Lucescu (aflat în ţară) să fie unul dintre sponsorii echipei din Şos. Ştefan cel Mare. După cum bine se ştie, clubul dinamovist nu are încă un Consiliu de Administraţie şi nici un Birou Executiv, fapt ce îngreunează extrem de mult munca celor de pe lângă echipă. Consiliul de Administraţie este constituit din 12 cadre ale Ministerului de Interne şi şapte sponsori, acest organism urmând să se reunească în momentul în care toate cele 19 locuri vor fi ocupate. Propunerile pentru cooptarea sponsorilor vin din partea conducerii clubului, acum ducându-se "lupte crâncene" pentru convingerea oamenilor cu bani. "Este adevărat, i-am propus lui Mircea să fie unul dintre sponsorii lui Dinamo. Nu mi-a dat însă un răspuns ferm, cerându-mi un timp de gândire" – a afirmat Cornel Dinu.

Rugat să comenteze propunerea venită dinspre "Ştefan cel Mare", fostul antrenor al Reggianei, Mircea Lucescu, s-a abţinut, spunându-ne că, în clipa de faţă, nu intenţionează să se implice în fotbalul românesc. Conflictul dintre Cornel Dinu şi Mircea Lucescu este arhicunoscut în lumea fotbalului de la noi, rivalitatea celor doi începând încă de pe vremea când îmbrăcau tricoul "alb-roşu".

Cerându-i lui Ioan Becali, simpatizant al grupării dinamoviste, un pronostic în legătură cu întoarcerea lui Lucescu la Dinamo, acesta ne-a spus: "Cei doi sunt destul de maturi pentru a trece peste mai vechea lor neînţelegere. Cel mai important este ca în discuţia lor să primeze interesul clubului şi cred că, în cele din urmă, vor cădea la pace".

Adrian DOBRE

Fotografii Aurel NEAGU

Rapidiştii susţin examene

Ieri dimineaţă, nu mai puţin de patru jucători ai Rapidului, **Constantinovici, Târţău, Butoiu** şi **Nanu**, s-au prezentat la sediul federaţiei pentru a susţine examenul de admitere la şcoala de antrenori. Ei au fost însoţiţi de **Nicolae Manea**, tehnicianul giuleştean ţinând să le fie aproape înaintea hopului pe care aceştia l-au avut de trecut. După examen toţi cinci s-au întors în cantonamentul de la Hotelul Astoria, pentru a pregăti jocul de mâine

• OŢELUL *Tofan (27)*	–	RAPID ***Bugeanu** (51)*	1–1 (1–0)
• SPORTUL STUDENŢESC	–	FC NAŢIONAL	0–0
• PETROLUL PLOIEŞTI ***Bălăceanu** (79)*	–	CF CHINDIA ***Bălaşa** (18)*	1–1 (0–1)
• GLORIA BISTRIŢA ***R. Sabo** (43)*	–	STEAUA ***Căt. Munteanu** (63)*	1–1 (1–0)
• DINAMO ***Dănciulescu** (25 - penalty)* ***Bătrânu** (80)*	–	U. CRAIOVA	2–0 (1–0)
• FC ARGEŞ-DACIA ***Bârdeş** (4)*	–	POLI. TIMIŞOARA	1–0 (1–0)
• JIUL PETROŞANI ***Movilă** (37 şi 79)*	–	„U“ CLUJ ***Maier** (56 - penalty)*	2–1 (1–0)
• FARUL *Cr. Petcu (51), **Grigoraş** (52)* *Stere (65), **Anghel** (82)*	–	FCM BACĂU	4–0 (0–0)
• FC BRAŞOV *Strizu (49)*	–	CEAHLĂUL	1–0 (0–0)

CLASAMENT

1. F.C. NAŢIONAL	24	15	4	5	47–26	49 (+13)
2. Steaua	24	14	4	6	49–29	46 (+10)
3. Dinamo	24	13	5	6	40–19	44 (+8)
4. Oţelul Galaţi	24	11	6	7	37–30	39 (+3)
5. F.C. Argeş	24	10	7	7	33–26	37 (+1)
6. Ceahlăul	24	10	6	8	38–36	36 (0)
7. „U” Cluj	24	10	4	10	45-43	34 (+1)
8. F.C.M. Bacău	24	10	4	10	31–33	34 (-2)
9. Jiul Petroşani	24	10	4	10	26–40	34 (-2)
10. Rapid	24	9	4	11	33–33	31 (-4)
11. F.C. Farul	24	9	4	11	34–37	31 (-8)
12. Sportul Stud.	24	9	4	11	27–34	31 (-5)
13. C.F. Chindia	24	9	4	11	23–32	31 (-5)
14. Petrolul	24	8	6	10	32–32	30 (-6)
15. Univ. Craiova	24	8	5	11	36–39	29 (-4)
16. Gloria Bistriţa	24	7	6	11	25–31	27 (-12)
17. F.C. Braşov	24	7	3	14	31–47	24 (-15)
18. „Poli“ Timişoara	24	5	4	15	27–47	19 (-14)

Demisia, demisia!

După un gol anulat corect pentru ofsaid la Târţău (17), gazdele deschid scorul **în minutul 27 când mingea circulă pe traseul Bosânceanu – State – TOFAN, ultimul înscriind din 6 metri. În minutul 51, oaspeţii egalează după ce Bolohan şutează în Arcanu, mingea deviind la BUGEANU, care înscrie lejer.** Două minute mai târziu, se consumă cea mai controversată fază a meciului, când State îi pasează, se pare cu mâna, lui Maleş şi acesta înscrie dar golul este anulat. Numai reluarea video ne va lămuri dacă a fost hent sau nu. În final, gazdele nu mai au puterea decât să se arunce de vreo patru-cinci ori în careu, în timp ce C. Zamfir (60), singur-singurel, şutează în Arcanu. După meci, numeroşii suporteri gălăţeni asaltează porţile stadionului scandând „Demisia“!

• La tineret-rezerve: 1-0 (0-0).

Virgil GHEORGHIŢOIU

★★

OŢELUL **1** *LA PAUZĂ* **1–0** **1** **RAPID**

Marcatori: 1–0 TOFAN (27), **1–1** BUGEANU (51)

1. Arcanu 6	1. Tene 6,5
2. Bosânceanu 6,5	2. Stanciu 6,5
(17. Arhire/72 ..... 6)	13. Dulca 7
3. Pelin 5,5	6. Mohora 7
16. Haraga 6	3. Nanu 7,5
4. Tofan 6,5	5. C. Zamfir 6,5
8. Maleş 6	7. Bolohan 6
6. Spirea 6	4. Constantinovici – **cpt.** ... 6
27. D. Florea 5,5	15. Bugeanu 6,5
23. D. Rednic 7	(18. Fulga/58 ..... 5,5)
(20. I. Gigi/46 ..... 6,5)	20. B. Andone 5,5
7. V. Ion – **cpt.** 6,5	(11. C. Popa/79)
9. State 6	9. Târţău 6
(10. Cornea/67 ..... 5,5)	(8. Pancu/72 ..... 6,5)
Antrenor: Vasile SIMIONAŞ	**Antrenor:** Nicolae MANEA
Rezerve neutilizate:	***Rezerve neutilizate:***
12. Bordeianu – 24. Urdaru	12. Bratu – 17. Vameşu

Arbitri: D. Crăciun 6,5 – I. Olah 7 şi D. Munteanu 8

Cifre ● ***Şuturi la poartă:*** 5-9 ● ***Pe poartă:*** 2-4 ● ***Cornere:*** 4-5

Cartonaşe ● **Galbene:** State (41)/Nanu (24), Bugeanu (55)

● **Stadion:** Oţelul ● **Spectatori:** 8.000 ● **Teren:** bun

● **Timp:** rece

Oţelul Galaţi - Rapid 1-1 (1-0)

Stadion Oţelul; **teren** bun; **timp** însorit, rece; **spectatori** - circa 12.000. **Şuturi**: 5 - 10 (**pe poartă**: 2-5). **Cornere**: 4-5. **Goluri**: 1-0 TOFAN (27), 1-1 BUGEANU (50).

OŢELUL: Arcanu 6 - Bosânceanu 5 (73 Arhire 5), Pelin 6, Haraga 6, Tofan 6,5, D. Rednic 7 (46 I. Gigi 6) - Maleş 5, Spirea 5, D. Florea 6 - I. Viorel/ cpt. 5, State 6 (68 Cornea 5). **Rezerve**: Bordeianu - Urdaru. **Antrenor**: V. Simionaş.

RAPID: Tene 7 - Stanciu 6,5, Dulca 7, Mohora 7, Nanu 8 - C. Zamfir 7, Constantinovici/ cpt. 7, Bolohan 6, Bugeanu 6,5 (58 I. Fulga 6) - B. Andone 6 (80 Căt. Popa), Târţău 6 (73 D. Pancu 6). **Rezerve**: Bratu - Vameşu. **Antrenor**: N. Manea.

Au arbitrat: **D. Crăciun** (Cluj) 7,5 - D. Munteanu (Bacău) 7,5 şi I. Olah (Sf. Gheorghe) 7. **Rezervă**: A. Simion (Piteşti).

Observatori F.R.F.: C. Costinescu şi R. Stâncan.

Cartonaşe galbene: NANU (24), STATE (41), BUGEANU (55).

La tineret-rezerve: 1-0 (0-0).

Lupu a botezat copilul lui Bratu

Sâmbătă, la Focşani, portarul rapidist Marius Bratu şi-a botezat fetiţa în vârstă de trei luni, Oana. Naş a fost Dănuţ Lupu. Bratu, a cărui familie locuieşte încă în Focşani, i-a invitat la botez atât pe coechipierii de la Rapid, cât şi pe foştii colegi de la F.C.M. Bacău. Giuleştenii care au dorit să onoreze masa au fost învoiţi de conducerea rapidistă şi s-au deplasat în oraşul vinului alb imediat după meciul cu Farul.

Pentru 10 milioane, Lupu ar juca doar două etape

Refuzul lui Lupu de a veni la Braşov este legat de partea materială. Conducerea de sub Tâmpa i-a oferit 10 milioane de lei până în vară, sumă neacceptată de jucător, care a fost nemulţumit fiindcă, spre exemplu, pentru transferul lui Robu, i-au fost date Bucovinei Suceava 40 de milioane. În opinia lui Lupu, de 10 milioane ar fi putut juca vreo două etape!

● **M.M.-UL E FAIR - PLAY.** Deşi fluierat copios de tribune, arbitrul Dan Dragoş Crăciun nu a fost acuzat cu nimic de conducerea clubului gălăţean. Vicepreşedintele Oţelului, Mihai Stoica, ne declara ieri dimineaţă: **„Crăciun a arbitrat foarte bine. La acea fază a golului anulat, State a recunoscut, în vestiar, că s-a ajutat cu mâna. Practic, dacă nu am câştigat, suntem de vină noi, care am prins o zi slabă, nu arbitrul“**. Să menţionăm că Dan Crăciun s-a aflat la prima partidă condusă la Galaţi după mai mult de doi ani (clubul gălăţean recuzându-l anul trecut), aşa încât conducătorii Oţelului nu aveau nici un motiv să-l „perie“ pe cluiean. **(V.G.)**

Când echipele se pregăteau să plece la vestiare, Florin Ionescu l-a "executat" pe nefericitul Tene, aruncând tribunele în aer şi strecurând tristeţe în sufletele giuleştenilor. A fost minutul fatal care a decis soarta meciului.

Deşi nu a fost un meci spectaculos, jocul de la Bacău a avut, mai ales în partea a doua o încrâncenare deosebită. Veniţi cu gânduri mari, rapidiştii au început mai bine şi după prelungitele minute de tatonare, în min. 22 tribunele au suspinat întâia oară. Atunci "bomba" lui Mohora i-a prilejuit portarului Bogdan o intervenţie in-extremis cu un balon trimis în corner. După aspectul jocului se părea că oaspeţii vor reuşi să se schimbe primii tabela. Şi puteau să o facă în min. 26, când de la 6 m, Pancu ratează incredibil şutând într-un adversar. Acelaşi jucător scapă singur spre poartă, şi cu un ultim efort Fâşic evită pericolul. Băcăuanii nu se regăsesc, dar în min. 38 Florin Pavel "cară" un balon până în careul giuleştenilor cade, cere penalty, dar arbitrul Porumboiu îi arată, corect, cartonaşul galben. Când echipele se pregăteau să plece la cabine, după un atac prelungit, Bacăul obţine o lovitură liberă pe care o execută impecabil FLORIN IONESCU, balonul atinge bara în stânga lui Tene şi tabela se modifică, oarecum în contradicţie cu as-pectul primei reprize, în favoarea gazdelor. La reluare începe să plouă mărunt şi bucureştenii se aruncă cu disperare spre careul lui Bogdan refuzând gândul înfrângerii. Atacă însă haotic şi atunci când ajung în preajma careului defensiva băcăoană destramă acţiunile lor ofensive. Pe contraatac, în plină dominare rapidistă, în min. 68, Căpuşă trimite un "lob" care trece de puţin pe lângă... 2-0. Acelaşi Căpuşă le mai dă emoţie încă o dată bucureştenilor dar cursa sa se încheie cu un şut pe lângă bară. Rapidul a avut ultimele zvâcniri şi în min. 82, după o bâlbâială a fundaşilor băcăuani, Bugeanu ratează incredibil de la 6 m, egalarea, şutând într-un adversar atunci când avea poarta goală. Rapidul a pierdut o partidă pe care putea foarte bine să o termine măcar la egalitate. Nu poate acuza că a fost lipsit de şansă ci doar superficialitatea jucătorilor vişinii este de vină. Deşi la sfârşitul meciului antrenorul interimar Nicolae Manea i-a felicitat pentru dăruirea din repriza a doua, giuleştenii aveau privirile triste. Aşa este în fotbal, când te joci cu ocaziile ele se răzbună. Şi duminică după amiază, la Bacău, răzbunarea s-a chemat şutul lui Florin Ionescu.

Giuleştenii n-au jucat rău, vrând să demonstreze că valoarea individuală a fiecărui jucător, coroborată cu punerea osului la treabă, poate duce la formarea unei adevărate echipe. Nu ne îndoim de competenţa lui Nae Manea, însă cu ce tragere de inimă poate lucra el ştiind că la vară va fi înlocuit cu Florin Marin? Nu-i rămâne decât să-i demonstreze lui Copos că e omul potrivit la locul potrivit şi să-i schimbe acestuia gândurile aducerii unui nou antrenor lângă Podul Grant. Să fie pentru Manea o misiune imposibilă?

● **În meciul de tineret, oaspeţii s-au impus clar, 5-0,** prin golurile înscrise de Constantinovici (11, 16, 54 – ultimul din penalty), Pristolian (38), Cl. Drăgan (59). Beneficiind de aportul „bătrânilor" Constantinovici şi Nanu, ambii cu un joc de excepţie, Rapidul a controlat partida de la cap la coadă. Şi gazdele au avut în teren nume cunoscute: Gireadă, Popovici, Manta, toţi trei fără chef şi fără vlagă.

Aflat, sâmbătă, în tribuna oficială a dinamoviştilor, sponsorul lui Rapid, **George Copos**, ne-a declarat: **„Din vară îl voi aduce neapărat la echipă pe Florin Marin, care îmi place foarte mult şi este potrivit pentru noi. Până atunci, va rămâne antrenor Manea, despre care am aflat lucruri bune, este bine pregătit şi, apoi, a fost un nume în Giuleşti".**

Totodată, George Copos i-a sugerat antrenorului Victor Piţurcă, aflat şi el la meci, că Bundea ar fi un jucător foarte bun pentru lotul de tineret, în condiţiile în care, pentru meciul cu Irlanda, Luţu şi Iencsi sunt suspendaţi.

Era minutul 82, când Bugea nu a avut egalarea în vârful bocancului, dar a ratat şi "vişinii" au plecat învinşi de la Bacău

● *Tandemul Manea - Rada, până la vară*

Întrunit ieri Consiliul de asociere de la C.F. Rapid a hotărât ca Nicolae Manea (principal) şi Marian Rada (secund) să asigure conducerea giuleştenilor până la încheierea campionatului. (Ş.I.)

Clasament

1. F.C. NAŢIONAL	23	15	3	5	47-26	48 (+12)
2. Steaua	23	14	3	6	48-28	45 (+ 9)
3. Dinamo	23	12	5	6	38-19	41 (+ 8)
4. Oţelul Galaţi	23	11	5	7	36-29	38 (+ 5)
5. Ceahlăul	23	10	6	7	38-35	36 (0)
6. F.C. Argeş	23	9	7	7	32-26	34 (+ 1)
7. "U" Cluj	23	10	4	9	44-41	34 (+ 1)
8. F.C.M. Bacău	23	10	4	9	31-29	34 (- 2)
9. Jiul Petroşani	23	9	4	10	24-39	31 (- 2)
10. Rapid	23	9	3	11	32-32	30 (- 6)
11. C.F. Chindia	23	9	3	11	22-31	30 (- 6)
12. Sportul Stud.	23	9	3	11	27-34	30 (- 3)
13. F.C. Petrolul	23	8	5	10	31-31	29 (- 4)
14. Univ. Craiova	23	8	5	10	36-37	29 (- 4)
15. F.C. Farul	23	8	4	11	30-37	28 (- 8)
16. Gloria Bistriţa	23	7	5	11	24-30	26 (- 10)
17. F.C. Braşov	23	6	3	14	30-47	21 (- 15)
18. "Poli" Tim.	23	5	4	14	27-46	19 (- 14)

D.N. 23

SÂMBĂTĂ

- DINAMO – OŢELUL GALAŢI 2-0 (0-0)
  Bodea (49), I. Chiriţă (52)
- „POLI" TIMIŞOARA – JIUL PETROŞANI 0-1 (0-0)
  D. Movilă (86)
- UNIV. CRAIOVA – F.C. ARGEŞ 1-3 (1-2)
  Buia (36-penalty) – *C. Barbu (3 şi 45), Crivac (64)*
  meci disputat la Drobeta Tr. Severin
- „U" CLUJ – SPORTUL STUD. 1-4 (1-3)
  Maier (39-penalty) – *Şumudică (6-penalty, 33 şi 66), Pădureţ (9)*
- C.F. CHINDIA – GLORIA BISTRIŢA 0-1 (0-0)
  R. Sabo (88)
- CEAHLĂUL – F.C. FARUL 4-2 (0-2)
  C. Ilie (53), Marc (76), Botez (79), Pantazi (90) – *Gr. Tudor (24), B. Oprea (45)*
- F.C. NAŢIONAL – PETROLUL 4-1 (4-0)
  Moisescu (6), R. Niculescu (15 şi 19), M. Savu (22) – *Pârlog (49)*

DUMINICĂ

- STEAUA – F.C. BRAŞOV 3-0 (0-0)
  D. Şerban (60 şi 76), Cât. Munteanu (69)
- F.C.M. BACĂU – RAPID 1-0 (1-0)
  Fl. Ionescu (45)

Spaima bucureştenilor

1–0 (min. 45): Chiar înainte de fluierul arbitrului, Iencsi îl faultează pe Condurache la 22 m central faţă de poarta lui Tene, iar FLORIN IONESCU execută perfect în stânga portarului rapidist, bară-gol.

Motivaţii diferite pentru cele două formaţii (de mijlocul clasamentului) care se întâlneau pe malurile Bistriţei. Gazdele doreau să-şi apere invincibilitatea pe propriul teren, după rezultate foarte bune obţinute în faţa Stelei şi a Naţionalului (victorii cu 1–0). Rapidul, cu Nicolae Manea la primul meci ca principal pe banca tehnică, dorea să-şi îmbunătăţească acel neverosimil -6 de la „adevăr".

Rezultatul – un meci echilibrat, dominat la mijlocul terenului de băcăuani, dar cu ocazii de ambele părţi. Şi, dacă Bogdan acordă de două ori, în extremis, lovitură de colţ, la şutul lui Mohora (22) şi la o fază (27) în care îl încearcă pe rând Cătălin Popa şi Pancu, gazdele sunt mai pragmatice. Au primul şut pe poartă în min. 41, după ce Tene culegea o minge din faţa lui Serea (11), dar reuşesc să intre cu avantaj la cabine în urma finalizării unei faze fixe.

Repriza secundă avea să arate o echipă rapidistă mai ambiţioasă, dar drumul spre poarta lui Bogdan le este barat. Când Bugeanu (83) îl învinge pe portarul băcăuan, apare Fîşic şi rezolvă situaţia. Astfel, moldovenii mai trec de un hop şi răsuflă uşuraţi după ce învinge a treia echipă bucureşteană.

"Ghinionul" numit Florin Ionescu

IMAVROV

F.C.M. Bacău - Rapid 0-5 (0-3)

● **Stadion:** Cotidianul ● **Au marcat:** Constantinovici (12, 15, 51), Pristovan (38) şi Cl. Drăgan (55).

F.C.M. BACĂU: Ignătescu (57 Cărpuci) - Demian, Gireadă, Popovici, Hanga - Grăpinoiu, Stratulat, Uţe, Manta - Stângaciu, Petcu. **Antrenor:** D. Chiriţă.

RAPID: V. Niculae - Damaschin, Dumitru (46 Dragomir), Rusu, Nanu - Pristovan (76 Stoian), Găman, Cl. Drăgan (74 L. Drăgan), Marinescu - Constantinovici, Raicu. **Antrenor:** N. Tănăsescu.

Au arbitrat: I. Mironaş (Piatra Neamţ) - Gh., Ştefanovici (Suceava) şi Al. Drăgeanu (Brăila).

F.C. M. Bacău - Rapid 1-0 (1-0)

Stadion: Nicolae Păduraru; **teren:** moale; **timp:** friguros, cu ploaie măruntă; **spectatori:** circa 7.000. **Şuturi:** 8-5 (pe poartă: 4-2). **Cornere:** 3-7. **Gol:** FL. IONESCU (45)

F.C.M. BACĂU: Bogdan 6 - Condurache 6, Ciobanu 7, Fâşic 6, Fl. Ionescu 7,5, D. Munteanu 8 - Jercălău / cpt. 6, Fl. Pavel 6 (80 Zlati), N. Răducan 7 (75 Scânteie 6) - Serea 6 (86 Ov. Rotariu), Căpuşă 6. **Rezerve:** Ignătescu - Ganea. **Antrenor:** M. Nedelcu.

RAPID: Tene 6 - Stanciu / cpt. 7, Iencsi 5, Mohora 6, Vameşu 5 - Bundea 6 (22 Tănase 6), Bolohan 7, Bugeanu 6, C. Zamfir 6 (69 Târţău 5) - Pancu 5, C. Popa 5 (63 B. Andone 5). **Rezerve:** Bratu - Dulca. **Antrenor:** N. Manea.

Au arbitrat: Ad. Porumboiu (Vaslui) 8 - I. Constantinescu (Craiova) 8 şi M. Deaconu (Ploieşti) 8. **Rezervă:** I. Danciu (Petroşani). **Observatori F.R.F.:** D. Ionescu şi Fr. Kolossi. **Cartonaşe galbene:** MOHORA (4), BUNDEA (14), MUNTEANU (19), BOLOHAN (23), PAVEL (38), PANCU (43), IENCSI (39), FÂŞIC (47), CONDURACHE (54), C. ZAMFIR (62), SCÂNTEIE (88).

La tineret - rezerve: 0-5 (0-3)

F.C.M. BACĂU	1	LA PAUZĂ 1–0	0	RAPID

Marcatori: 1-0 FL. IONESCU (45)

12. Bogdan	7	1. Tene	6
2. Condurache	7	2. Stanciu – cpt.	6
16. Ciobanu	6,5	23. Iencsi	6
5. Fîşic	7,5	6. Mohora	6,5
3. D. Munteanu	6,5	7. Bolohan	6
8. Jercălău – cpt.	7	14. Bundea	5
6. Fl. Ionescu	7	(18. Tănase/22	5,5)
10. Fl. Pavel	6	15. Bugeanu	6
(11. Zlati/79)		8. Pancu	6
7. Răducan	6	17. Vameşu	6
(9. Scânteie/75	6)	5. C. Zamfir	6
14. Serea	6	(9. Târţău/69	5,5)
(17. Ov. Rotariu/85)		11. Cât. Popa	5
Antrenor: Mircea NEDELCU		(20. B. Andone/64	5)
		Antrenor: Nicolae MANEA	
Rezerve neutilizate: 1. Ignătescu – 4. Fl. Ganea		***Rezerve neutilizate:*** 22. Bratu – 13. Dulca	

Arbitri: A. Porumboiu 8 – I. Constantinescu 8 şi M. Deaconu 8

Cifre ● ***Şuturi la poartă:*** 7-8 ● ***Pe poartă:*** 4-3 ● ***Cornere:*** 3-7

Cartonaşe ● **Galbene:** D. Munteanu (20), Pavel (39), Fîşic (46), Condurache (54), Scânteie (87)/Mohora (5), Bundea (15), Bolohan (24), Pancu (44), Iencsi (45), C. Zamfir (62)

● **Stadion:** „Nicolae Păduraru" ● **Spectatori:** 5.000 ● **Teren:** bun ● **Timp:** închis

Sichitiu vrea să fie lăsat în pace de „impresarul" Liță Dumitru

Recentele declarații făcute de fostul antrenor rapidist Liță Dumitru au stârnit indignare în sânul conducerii clubului giuleștean. Plecând de la acest aspect, am încercat să aflăm mai multe amănunte chiar din tabăra nemulțumiților. Pe Grigore Sichitiu l-am găsit într-o stare de nervozitate maximă, președintele „vișiniilor" considerând acțiunile întreprinse de Liță Dumitru ca fiind deplasate, mai ales că acesta nu mai are nici o legătură cu echipa Rapid : „Dacă nu mai este antrenorul formației, Liță s-a gândit că poate să devină impresar. Vrea să-i transfere în străinătate pe Constantinovici, pe Butoiu, sau mai știu eu pe cine ! Eu îi propun să-și vadă de treaba lui și să ne lase pe noi în pace. Să vadă acum care este atmosfera la echipă, o atmosferă pe care el nu a fost în stare să o imprime jucătorilor. Dacă nu are altceva mai bun de făcut, să stea în banca lui".

Tene nu mai vrea să audă de Liță Dumitru

• Jucătorii sunt mulțumiți cu Manea

Discuția purtată cu președintele clubului feroviar, a atras atenția și jucătorilor abia ieșiți de la vestiare, după un antrenament efectuat sub comanda lui Nicolae Manea. Florin Constantinovici fotbalistul care l-a deranjat la culme pe Dumitru, a intervenit în discuție : „Părerea mea este că acest conflict nu are rost să mai continue. Că Liță Dumitru m-a făcut pe mine vânzător, cum de altfel i-a făcut și pe Tene, Mironaș, Șumudică și pe toți ceilalți care au plecat de la echipă din pricina lui, nu mai contează. Oricum, dacă nu pleca el de la Rapid, Tene și cu mine zburam. De ce? Pentru că noi doi deveniserăm peste noapte vânzătorii nr. 1. Acum totul e OK ! Suntem mulțumiți de antrenorul Manea, alături de care ne-ar place să continuăm". Opinia vis-a-vis de Manea a fost împărtășită de altfel și de ceilalți jucători. În legătură cu afirmațiile făcute de Dumitru, marea majoritate a fotbaliștilor s-au abținut de la comentarii. Un alt „client" al fostului antrenor, portarul Tene a ținut să precizeze în finalul discuției : „Nu vreau să mai continui să polemizez cu Ion Dumitru, pentru că sincer, nu are rost. Ceea ce este însă de subliniat e faptul că niciodată, acesta nu și-a asumat responsabilitatea pentru rezultatele slabe. Când pierdeam, de vină eram ori noi, ori arbitrii, ori președintele. Niciodată Liță Dumitru ! Din clipa de față, acest subiect, pentru mine, este închis ! Atmosfera la echipă s-a schimbat și așa este bine să rămână".

În Giulești, o pată de culoare (și valoare?) prin canadianul Fannis

Conducerea Rapidului aștepta cu sufletul la gură ieri după-amiază sosirea din S.U.A. a sponsorului George Copos care, în paranteză fie spus, în timpul sejurului american și-a serbat – pe 27 martie – împlinirea a 44 de ani (la cât mai mu;ți și mai buni!).

Motivul nerăbdării era, firește, legat de oficializarea tehnicianului principal de pe banca giuleștenilor. Cert era doar faptul că, în afara numelor lui Gh. Constantin (variantă susținută în principal de Copos) și N. Manea, lista propunerilor nu mai conținea pe nimeni. Cel de-al doilea, care a condus preparativele lui Constantinovici & Co., în ultimele zile, i-a primit ieri, în cantonamentul de la Student Parc, pe Ionel Fulga (despre a cărei posibilă achiziționare v-am informat) și, surpriză!, pe canadiano-suceveanul Fannis, sosit în București alături de președintele Bucovinei, Mircea Crainiciuc. Ultimul a și avut primele discuții cu omologul rapidist, Grigore Sichitiu, pe tema atacantului de culoare.

Cristian COSTACHE

Tandem Gh. Constantin- N. Manea

Azi, o dată cu revenirea în țară a sponsorului **George Copos**, s-ar putea încheia perioada de „provizorat" a băncii tehnice rapidiste. Din surse neoficiale, conducerea clubului ar intenționa să-i acorde credit lui **Nicolae Manea**, după ce acesta a fost super-vizat, la Poiana Brașov, de președintele Grigore Sichitiu, care a rămas plăcut impresionat de modul în care s-a lucrat la munte.

Dar, se știe, dreptul de „veto" îl are Copos care – din ce-am aflat noi – ar fi transmis inclusiv din S.U.A. că-l are în calcule și pe „Profesorul" **Gheorghe Constantin**, pentru funcția de director tehnic.

Singurul transfer al Rapidului ar putea fi cel al lui Ionel Fulga (ex-F.C. Brașov).

Lobonț, pasibil de suspendare

Tânărul goal-keeper hunedorean Bogdan Lobonț (19 ani) a semnat zilele trecute un precontract cu echipa campioană Steaua. Înțelegere ce va fi definitivată în vară. Problema devine puțin mai delicată, întrucât portarul Corvinului a încheiat în luna octombrie a anului trecut un alt precontract, cu Rapid, primind și 3000 de mărci. În concluzie, Lobonț e pasibil de suspendare, deoarece actele de transfer sunt, după cum susține el, „în posesia președintelui grupării feroviare, Grigore Sichitiu. Acesta nu vrea să mi le returneze, cu toate că sunt dispus să renunț la următoarea tranșă de bani circa 10.000 de dolari, pe care Rapidul trebuie să mi-o achite". În cazul în care părțile implicate în tranzacție nu vor ajunge la o înțelegere, Lobonț e decis să suporte suspendarea de șase luni.

Nicușor Măgureanu ■

În condiții de iarnă veritabilă

RAPIDUL ACUMULEAZĂ FORȚĂ ÎN POIANĂ

Ieri, la ora 8,30, în camera 105 a hotelului „Poiana", la apelul nostru telefonic ne-a răspuns antrenorul interimar al „vișiniilor", Nicolae Manea.

— Cum apreciezi acest minicantonament de la Poiana Brașov? În ce a constat utilitatea lui?

— Conducerea clubului, împreună cu dl. Copos, a luat o hotărâre înțeleaptă trimițând echipa la munte. Personal, am avut ocazia de a-i cunoaște mai bine pe băieți. În primul rând, mă refer la pregătirea lor fizică și, în al doilea rând, la coeziunea sufletească dintre ei. S-au făcut două antrenamente în fiecare zi, prin rotație, trecând toți prin sala de forțe, factor la care am constatat deficiențe. Chiar dacă, în acest moment, afară ninge de rupe pământul — cred că deja stratul de zăpadă depășește 30 de centimetri — am programat alergări în pantă, după care, la Complexul olimpic, excelent dotat, se va lucra intens la aparatele de forță. Am avut ocazia de a sta mai mult de vorbă cu băieții, le-am explicat că echipa mare a Rapidului era ca un tot unitar, nu existau disensiuni în teren, rezultatele reprezentând munca jucătorilor. Am constatat, și este un lucru bun, că lotul de jucători pe care îl am la dispoziție este hotărât să se angajeze la o treabă serioasă, în care suspiciunile să fie lăsate deoparte. Toți au considerat că Rapidul nu este o echipă de —6 la „adevăr", că poate mai mult, pentru a-i mulțumi pe suporteri. Păcat că din cauza zăpezii n-am putut să ne deplasăm duminică la Zărnești, pentru un joc de verificare cu divizionara C locală, Celuloza.

— În unele ziare s-a vehiculat ideea că președintele Grigore Sichitiu a condus antrenamentele Rapidului. Care a fost realitatea?

— Luați-o doar ca un zvon care, din păcate, la noi se amplifică fără discernământ. Președintele Sichitiu a venit vineri după-amiază la Poiana Brașov pentru a vedea la fața locului cum decurg pregătirile. Ca președinte de club are acest drept, iar dacă a fost văzut îmbrăcat în trening mi se pare firesc, că doar a venit la munte și nu este obligat să fie îmbrăcat la patru ace.

— Care este programul în continuare?

— Mâine (n.r. astăzi) dimineață vom face un ultim antrenament în Poiana Brașov, după care ne vom deplasa spre casă, cu o escală la Plopeni, unde vom susține, de la ora 16, un joc de verificare cu divizionara A Metalul. Miercuri și joi ne vom pregăti în Giulești, iar vineri vom pleca spre Bacău.

PERIPEȚII RAPIDISTE

NAE CONTRA NAE

În chiar ziua revenirii (cu peripeții) de la munte, echipa giulești eană, condusă de **Nae Manea**, a susținut un joc-școală în compania tineretului pregătit de alt **Nae, Tănăsescu**. Partida (câștigată de seniori cu 5-0, deși asta nu prea are importanță) a fost începută cu următorul „11": **Tene – Stanciu, Gârman, Mohora, Vameșu** – C. Zamfir, Bolohan, Bundea, Bugeanu – Pancu, Cât. Popa. Ideea acestei formule a fost dată și de faptul că, pentru meciul de la Bacău, **Constantinovici** și **Nanu** sunt suspendați, iar **Dulca, Butoiu** și **Târțău** acuză accidentări mai mult sau mai puțin ușoare.

Plecarea spre Bacău este prevăzută pentru vineri, când se speră a se ști și cine va conduce echipa de pe bancă în jocul cu fosta formație a lui... Bratu.

Speriindu-se de zăpada abundentă căzută în cursul zilei de luni în Poiana Brașov, antrenorul Nicolae Manea, împreună cu directorul sportiv Marian Rada, au hotărât să plece în aceeași zi după-amiază la București, cu trenul, la ora 17,21. Surpriza a venit la Predeal, unde, din cauza unui copac căzut pe calea ferată, trenul a staționat circa două ore, după care s-a întors la ... Brașov. Rapiditii s-au cazat la hotelul „Aro" și abia ieri, la ora 9,30, s-au urcat din nou în tren, care i-a adus în Gara de Nord la ora 13. Întrucât terenul din Plopeni a fost înundat (ceva asemănător cu cel din Ghencea), partida de verificare cu divizionara A Metalul a fost contramandată, giulești enii întâlnind, în schimb, echipa de tineret-rezerve. *(Pavel PEANĂ)*

MANEA A ADUS LINIȘTE ÎN GIULEȘTI

Se pare că dinspre Giulești adie un suflu nou! Acela de liniște. Imprimată de ambițiosul antrenor interimar *Nicolae Manea*. *„Toată lumea este conectată la importanța meciului de la Bacău și, ceea ce mă bucură, băieții răspund cu promptitudine la comenzi. Pot spune că atmosfera din sânul echipei este una bună, propice performanței, într-un lot care are destule valori autentice. Cred că lucrurile au intrat pe făgașul normal".*

În altă ordine de idei, președintele Grigore Sichitiu ne-a comunicat că George Copos se întoarce astăzi din America, iar Consiliul de asociere se va întruni la sfârșitul acestei săptămâni pentru stabilirea celor ce vor ocupa banca tehnică a Rapidului. De asemenea, dl. Sichitiu s-a arătat extrem de mulțumit de atmosfera bună ce domnește la echipă și este convins că s-a cam terminat cu fabulațiile și suspiciunile care i-au măcinat până acum pe giulești eni. Chiar dacă la Bacău vor lipsi Constantinovici și Nanu (suspendați), președintele clubului speră într-o comportare bună a echipei, în conformitate cu valoarea jucătorilor de care dispune.

Rapid va efectua astăzi două antrenamente, urmând ca mâine să plece spre Bacău.

Pavel PEANĂ

Lupu e (aproape) al Brașovului

Zvonurile lansate la începutul săptămânii trecute, care îl indicau pe Dănuț Lupu printre achizițiile imediate ale brașovenilor în scurta perioadă de transferări, 1-3 aprilie, au prins sâmbătă contur. Astfel, începând chiar din etapa viitoare, fostul internațional dinamovist s-ar putea integra în lotul pregătit de noul trio de tehnicieni, M. Mihail, Ad. Hârlab și Ad. Șanta. Trebuie menționat că pentru trecerea sa până în vară la formația de sub Tâmpa, clubul din Șos. Ștefan cel Mare nu a ridicat nici o pretenție financiară, dar, deocamdată, nu s-a pus parafa pe nici un act oficial.

L-am întrebat deunăzi pe Grigore Sichitiu, președintele Rapidului dacă sunt reale zvonurile, potrivit cărora se încearcă aducerea în Grant a unui antrenor străin: „Este adevărat, poate-l aducem pe Bill Clinton, să împace pe toată lumea! Noi sperăm să accepte oferta", ne-a răspuns, hâtru, mai-marele Giulești inei.

LUPU REFUZĂ ȘI BRAȘOVU

LOBONȚ A SEMNAT PENTRU STEAUA

Din surse care au dorit să-și păstreze anonimatul, am aflat că **Bogdan Lobonț**, portarul Corvinului Hunedoara, a semnat un precontract cu Steaua, din vară el urmând să devină jucătorul echipei militare. (Ș. IONESCU)

Rapid a plecat la Poiana Braşov cu Nicolae Manea

Ieri am poposit în Giuleşti, acolo unde cazanul fierbe mereu, unde lucrurile încă n-au intrat pe făgaşul normal. Antrenamentul „vişiniilor" a fost condus de Nicolae Manea, numit de conducerea clubului în funcţia de „secund". Se lucra de zor pe partea laterală a terenului, în două cercuri, şi cu participarea antrenorului, mingea circulând „dintr-una", în mare viteză. Au alternat flotările şi alergările uşoare pe pista stadionului.

Curioşii asistau şi comentau despre viitoarea bancă tehnică. Dorel Stoica, Dan Păun, Costin Stancu, Costel Moraru, i-am nominalizat pe câţiva dintre suporteri, şi-au manifestat dorinţa ca în Giuleşti să vină Florin Marin — Nicolae Manea, iar de portari să se ocupe Rică Răducanu, iar dacă Fl. Marin se va întoarce la P. Neamţ, favoriţii lor să fie antrenaţi de fostul rapidist Nicolae Manea. „Ar fi cazul să nu se mai umble după cai verzi pe pereţi şi să i se dea totală încredere lui Manea, un antrenor tânăr, care a făcut treabă la Dej" ne-a spus Dorel Stoica, unul care „mănâncă" Rapid pe pâine. În încheierea antre-

Pavel PEANĂ

(Continuare în pag. a 3-a)

Cornel Drăguşin, directorul Şcolii Naţionale de Antrenori, face precizări în legătură cu faptul că Florin Marin a rămas tehnicianul formaţiei nemţene : „Comisia Tehnică a F.R.F., ca urmare a memoriului depus de preşedintele Gheorghe Ştefan, le-a cerut lui Florin Marin şi Grigore Sichitiu să prezinte în scris punctele lor de vedere. Cum aceştia nu au prezentat nimic, deocamdată singura soluţie posibilă era aceea ca antrenorul în cauză să-şi continue activitatea la Piatra Neamţ.

SICHITIU, ÎNLOCUITORUL LUI... FLORIN MARIN !

E certitudine de acum, **Rapid** a ieşit pe locul doi în cursa pentru obţinerea serviciilor lui **Florin Marin**. Care, ieri, şi-a reintrat în pâine la Piatra Neamţ. În aceste condiţii, preşedintele **Grigore Sichitiu** a plecat ieri spre Poiana Braşov, locul actual de cantonament al Rapidului, şi va supraveghea pregătirile echipei giuleştene. Chit că pentru scurtă durată, Sichitiu devine, astfel, cel de-al doilea preşedinte de club (după Cornel Dinu) care îşi asumă şi responsabilitatea conducerii tehnice a unei formaţii de primă divizie!

Situaţia de conjunctură va dura măcar până va reveni în ţară George Copos, aşteptat pentru săptămâna viitoare, mai exact marţi.

• ULTIMA ORĂ: Comisia Tehnică a F.R.F. a decis ca Florin Marin să rămână la Ceahlăul

(Urmare din pag. 1)

namentului, cei trei portari, Tene, Blid şi M. Bratu, au fost tăvăliţi serios de şuturile lui Manea. „Ar fi bine să se termine o dată cu schimbările astea. Dacă până la urmă nu va veni Florin Marin s-ar putea lucra foarte bine cu N. Manea, un antrenor care ştie ce vrea", ni s-a confesat şi Fl. Tene. Directorul sportiv Marian Rada mai păstra încă tristeţea înfrângerii de sâmbăta trecută : „Sunt şi acum dezamăgit de evoluţia băieţilor, care mi-au promis înaintea meciului cu Ceahlăul că vor juca pentru mine şi, implicit, pentru acest public inimos, care trăieşte alături de echipă în orice moment. După cum au jucat, parcă totul a fost pe dos". După duşul de rigoare, N. Manea ne-a stat câteva minute la dispoziţie. „Am revenit cu mare plăcere în Giuleşti, după o absenţă de 10 ani. Cei de la F.C. Bihor mi-au înţeles dorinţa, au fost de acord să-mi dea drumul, fapt pentru care le mulţumesc şi pe această cale. Sper ca, indiferent ce va hotărî conducerea clubului în privinţa antrenorului principal, eu să-mi fac datoria şi să întronez un climat de muncă, dăruire şi multă, multă... linişte lângă Podul Grant". Între timp, băieţii se îndreptau spre autocarul care urma să plece la Poiana Braşov. La ora 13,30 el a părăsit incinta stadionului, punctul terminus fiind hotelul „Poiana". Au făcut deplasarea următorii : Tene, Blid, M. Bratu — Stanciu, Dulca, Mohora, Constantinovici, Bugeanu, Nanu, Bundea, C. Zamfir, Bolohan, Butoiu, Cr. Tănase, Târţău, C. Popa, Găman, Cl. Drăgan, D. Pancu, Raicu, Pristorian. Iencsi şi B. Andone sunt la lotul de tineret, iar Vameşu nu s-a mai prezentat, având unele neînţelegeri de ordin financiar cu conducerea clubului. După plecarea autocarului am stat câteva minute de vorbă cu antrenorii N. Tănăsescu şi T. Codreanu. Tănăsescu ne-a spus: „Rapid va face performanţă când antrenorii care vin în Giuleşti vor reuşi să capaciteze jucătorii în mod unitar în toate momentele jocului, iar valorile echipei să fie subordonate obiectivului stabilit de întreaga formaţie". Fosta extremă stângă a Rapidului din perioada lui de glorie, T. Codreanu, a adăugat : „Cred că ar fi bine ca aceia care conduc clubul să ajungă la concluzia că, dacă nu se lămureşte situaţia lui Fl. Marin, N. Manea poate să preia cu toată încrederea banca tehnică, iar dacă el apelează la noi, cei vechi în acest club cu tradiţie, este de datoria noastră să-l ajutăm".

RAPID – CEAHLĂUL 1-2 (1-1)

● **Teren**: Tehnometal • **Au marcat**: GĂMAN (36 din penalty) / GUZU (40) SINĂUCEANU (61)

RAPID: Blid – Damaschin, **Găman**, Simionescu, Dragomir (62 L. Drăgan), Marinescu, Gârlescu, **Pristolian**, Cl. Dumitru (75 Skeuleac) – Raicu, Cl. Drăgan. Antrenor: **N. Tănăsescu**

CEAHLĂUL: Covrig – Brumă, Toma, Alistar, Niculescu (22 Gh. Olariu) – D. Luţă, Marin, **Marc**, **Sinăuceanu** (88 D. Andrei) – T. Şerban, **Guzu**. Antrenor: **Şt. Popa**

Au arbitrat bine **S. Prodan** (Alexandria) – B. Ganea şi M. Ene (ambii din Slobozia)

● Primii care trec pe lângă deschiderea scorului sunt fotbaliştii nemţeni care trimit balonul în bară prin D. Luţă (min. 10), după ce, în prealabil, Găman gafase inexplicabil ● Replica giuleştenilor nu se lasă prea mult aşteptată, şi în min. 13, Găman, infiltrat în atac, expediază la rândul său mingea în bară ●Golul care plutea în aer a căzut în min. 36 când, mingicarul Pristolian a întors pe toate feţele apărarea Ceahlăului, scoţând un penalty transformat cu siguranţă de Găman ● Bine aşezaţi în teren, de fostul rapidist Ştefan Popa şi coordonaţi excelent de **Marc**, nemţenii au echilibrat jocul, transându-l în cele din urmă în favoarea lor ●Portarul Blid a apărat bine, însă piciorul accidentat îl mai sâcâie, fapt ce l-a împiedicat să se opună golului doi.

Copos în America, Rapidul la Poiană

Aflată încă sub semnul incertitudinii, conducerea tehnică a Rapidului stă, momentan, doar în grija lui **Nae Manea,** cel care a şi plecat, ieri, spre Poiana Braşov, cu 22 de „subordonaţi". Printre care se află şi **Pancu**, „refuzat" de Piţurcă, la lotul de tineret, dar şi doi tineri de la echipa de rezerve, **Raicu** şi **Pristorian.** În stagiul montan ce va dura – vă reamintim – până pe 4 aprilie, este posibil ca giuleştenii să susţină şi două jocuri de verificare, una din potenţialele adversare fiind Naţionalul, cu care s-ar putea confrunta sâmbătă sau duminică. Dacă unii au luat-o spre munte, sponsorul **George Copos** a ajuns în Statele Unite, într-o „vizită de afaceri" ce va dura o săptămână.

ADRIAN BLID încă-şi aşteaptă banii de la „ASIROM"

După şase luni în care a stat departe de gazon, din cauza gravei accidentări suferite în timpul partidei de la Karlsruhe din Cupa UEFA, **Adrian Blid** şi-a reluat locul în poartă, deocamdată apărând numai la echipa de tineret-rezerve a Rapidului.

– Cum decurge recuperarea, Adriane?

– Consider că totul merge spre o vindecare normală. Săptămâna trecută am şi efectuat primul antrenament fizic cot la cot cu ceilalţi colegi de la echipa mare, în care am rezistat bine seriilor de „lansate" şi celor de „sprinturi". Bineînţeles cât mi-a permis pregătirea actuală. Mă feresc încă de mişcările bruşte, însă pe plonjoane sunt stăpân. Mai am de recuperat încă 2 cm din muşchiul atrofiat.

– Cât te-a costat tratamentul? Ai avut probleme cu Rapid în perioada de convalescenţă?

– Nu am de ce să mă plâng. Clubul mi-a plătit în întregime tratamentul, primind şi aceleaşi prime de joc ca titularii. Domnul Sichitiu s-a interesat în mod special de starea sănătăţii mele. Nu ştiu ce m-aş fi făcut dacă mi se întâmpla asta la alt club.

– Din câte ştiu, cluburile profesioniste plătesc fotbaliştilor polite de asigurare în caz de accidentări. Tu cât ai primit despăgubire, pentru accidentul suferit, de la compania de asigurări respectivă?

– Deocamdată nu am primit nici un ban de la Asirom, unde Rapid plăteşte asigurările. Poate săptămâna aceasta să-mi primesc despăgubirea în baza certificatului medical eliberat de Institutul Medico-Legal, care atestă gravitatea accidentului. În funcţie de asta vor stabili coeficientul în care se încadrează. Oricum va fi o sumă frumuşică.

– Ce părere ai de fluctuaţia de antrenori de la Rapid?

– Este o problemă care mă depăşeşte. Singura mea preocupare este să mă pregătesc cât mai bine şi sper ca în două săptămâni să mă refac complet pentru a intra în cărţile postului de titular.

– Nu-ţi va fi greu să recuperezi terenul pierdut în faţa lui Tene şi Bratu?

– Concurenţa va fi fără îndoială acerbă, iar cine se dovedeşte cel mai în formă cu siguranţă va apăra.

Lupu şi M. Pană contra Strizu

Vrând să dea o mână de ajutor „stegarilor", bucureştenii îi vor împrumuta până în vară, fără nici o pretenţie materială, pe **Marian Pană** şi **Dănuţ Lupu**. În virtutea bunei colaborări, Dinamo a înţeles că Braşovul nu se poate dispensa deocamdată de serviciile lui **Leonard Strizu**, transferul acestuia în „Ştefan cel Mare" amânându-se până în vară. **(M. Gh. I.)**

FLORIN MARIN A DAT VRABIA DIN MÂNĂ ŞI ACUM SE UITĂ LA... GARD

Foto: Cristi PREDA

„Spuneţi-mi şi mie, vă rog, încotro s-o apuc", pare a implora Florin Marin

Au trecut zece zile de când a explodat bomba la Piatra Neamţ şi situaţia nu s-a schimbat. Ba, mai mult, sunt zvonuri care anunţă o reacţie în lanţ, dacă mai marii din Giuleşti nu-şi onorează promisiunile iniţiale.

Cele două runde de discuţii dintre **George Copos** şi **Gheorghe Ştefan** s-au încheiat fără nici un rezultat, iar antrenorul **Florin Marin** nici nu mai ştie ce să înţeleagă. Al cui este de fapt, al Rapidului sau al clubului de sub Pietricica? Unii „zvonaci" pesimişti aruncă chiar „pisica neagră" sub Podul Grant, spunând că vişiniii au vrut numai să facă valuri ca să destabilizeze Ceahlăul înainte de întâlnirea directă şi, totodată, să împuşte şi al doilea iepure, adică să-i facă vânt incomodului Liţă Dumitru, care se află „în beţe" cu Sichitiu.

Certitudinea ne-a fost oferită de o persoană din anturajul clubului: **„Deocamdată, Florin Marin a plecat de la echipă şi s-a dus în Capitală. Clubul Rapid ne-a transmis că este interesat de aducerea în Giuleşti a antrenorului nostru. S-a făcut chiar o propunere, cu o anumită sumă de bani şi câţiva jucători. Dar, din păcate, nu s-a ajuns la o înţelegere. În aceste condiţii, am fost nevoiţi să facem un memoriu la federaţie, prin care să arătăm că Florin Marin trebuie să se întoarcă la Piatra Neamţ, dacă nu se bate palma cu Rapid. Asta pentru că altfel riscă o sancţiune din partea clubului nostru".**

Fază din meciul Rapid — Ceahlăul. Portarul Niţu a ieşit din nou învingător în duelul cu Pancu, ca şi în min. 50, când portarul a salvat golul din faţa mai tânărului atacant.

Ceahlăul nu renunţă

IERI, NEMŢENII AU DEPUS MEMORIU LA F. R. F.!

Neînţelegându-se cu conducerea clubului Rapid, care nu a acceptat pretenţiile sale, preşedintele primdivizionarei din Piatra Neamţ, **Gheorghe Ştefan**, conform celor precizate ieri, a depus un memoriu la F.R.F., referitor la antrenorul Florin Marin ! **„Ne-am adresat astfel Comitetului Executiv** — declara şeful clubului Ceahlăul — **solicitând revenirea la echipă a tehnicianului sau, în caz contrar, aşa cum prevede regulamentul, suspendarea sa pe timp de un an. Florin Marin e legat de noi până la data de 1 iulie 1998, iar contractul său e achitat integral. Îmi pare rău că am ajuns până aici, dar altă cale nu există. Mâine, indubitabil, se va pronunţa decizia...".** (Gabriel CREŢU)

Lista posibililor succesori ai lui **Ion Dumitru** îi cuprinde pe **Ionuţ Chirilă, Costică Ştefănescu, Viorel Hizo şi Ilie Balaci.**

RAPID...

(Urmare din pag. 1)

da de la munte, turneele şi meciurile de verificare, mai ales cele din Italia ? Să nu-ţi vină să crezi, dar ni s-a spus că unii dintre jucători nu pot sta în picioare. Şi s-a mai spus că la Rapid, înainte de MUNCĂ şi PREGĂTIRE, au primat suspiciunile, care au şi dus la punerea pe lista de transfer a multor jucători, consideraţi că n-ar fi fost cu inima lângă Rapid, **„trântitori“, „vânzători“, „dinamovişti“, „stelişti“**, etc., etc. Suspiciuni, suspiciuni. Nu ne băgăm în treburile clubului, nici în selecţie. Nu vom spune că Dulca (şi alţii) nu e de Rapid, că se ridică prea repede statui unor fotbalişti, fără acoperire valorică, dar e păcat de miliardele care se cheltuiesc pentru a se întreba abia acum de calitatea pregătirilor şi de muncă, elemente pe care nu le pot înlocui nici 10 sponsori, fie ei şi miliardari. Şi sâmbătă, suporterii echipei au fost nemulţumiţi. Unii au zis chiar că Rapid e o echipă vândută, cu referire la venirea lui Fl. Marin de la Ceahlăul şi obligaţiile faţă de acest transfer. Preţul ar fi prea mare. Dincolo de toate speculaţiile, să spunem că pietrenii au apărut ca o echipă conştiincioasă, harnică şi devotată, disciplinată tactic (cum a demonstrat-o şi cu Steaua), în timp ce **Dulca, Pancu, B. Andone, Iencsi sau C. Popa** au avut o prestaţie jenantă, după ce transferul lor a costat o căruţă de bani.

Iată frumosul gol marcat de Stanciu (căzut la pământ, în spatele buchetului de jucători), cu care Rapid luase conducerea în meciul cu Ceahlăul.

FANII RAPIDULUI DAU ÎN CLOCOT: SĂ FIE ÎNFRÂNGEREA ÎN PREŢUL PENTRU ADUCEREA LUI FL. MARIN?

GIULEŞTIUL a primit cu demnitate – vizavi de oaspeţii săi – eşecul în faţa Ceahlăului. Înfrângându-şi tristeţea, suporterii rapidişti au găsit puterea de a aplauda formaţia vizitatoare, la ieşirea acesteia din teren. Spre tribuna oficială s-au aruncat, însă, priviri pline de ură şi vorbe pe măsură. Au intrat în gura suporterilor, în special, numele lui Copos şi Sichitiu, un turbulent reuşind chiar să intre la sectorul oficialităţilor şi – neştiind care era de fapt, ţinta sa – ne limităm la a vă spune că s-a încăierat cu sponsorul echipei feminie de volei a Rapidului, Mişu Filip!

Interpretând, în felul lor, misterioasele condiţii puse de preşedintele nemţean Gheorghe Ştefan, fanii giuleşteni au acuzat vehement faptul că victoria Ceahlăului ar fi fost preţul plătit de „alb-vişinii“ pentru realizarea transferului, dinspre Moldova, al antrenorului Florin Marin, prezent şi el la „oficială“, alături de viitorul secund, Nae Manea.

Dacă suporterii găsiseră (ad-hoc) o motivaţie a eşecului, preşedintele Grigore Sichitiu a continuat, la conferinţa de presă, duelul cu... Dumitru, punând înfrângerea pe seama lipsei de pregătire şi pe atmosfera insuportabilă iscată de fostul antrenor, care acuzase, anterior, „trântirea“ unor meciuri. **„Acum cine a mai vândut meciul?“** s-a (şi a) întrebat Sichitiu. Noi gândim că tot domnia sa ar putea da un răspuns...

Florin Marin, între a fi şi a nu fi în Giuleşti

Ieri, în jurul orei 11, destul de mulţi susţinători ai giuleştenilor au fost prezenţi la stadion, pentru a urmări primul antrenament al „vişiniilor“ sub conducerea lui **Florin Marin**. Dar lucrurile nu sunt clare încă între conducerile celor două cluburi privind **transferul lui Fl. Marin la Rapid şi antrenamentul a fost condus de „secundul“ N. Manea.** Scopul vizitei noastre a fost acela de a sta de vorbă cu preşedintele Grigore Sichitiu şi... viitorul tehnician al Rapidului, Florin Marin. Iată ce ne-au declarat cei doi interlocutori : Grigore SICHITIU : **„Prin aducerea lui Fl. Marin, încercăm să terminăm cu suspiciunile în Giuleşti, care macină jucători, antrenori şi conducători pe baza unor acuzaţii nefondate. Deocamdată, Fl. Marin n-a semnat cu gruparea noastră, cele două cluburi mai având ceva obiecţii. Sper ca astăzi (n.r. ieri) ele să fie rezolvate favorabil, pentru ca Fl. Marin să treacă la treabă“.** În birourile preşedintelui, prezumtivul nou antrenor al giuleştenilor ni s-a destăinuit : **„Dacă dl. Gh. Ştefan m-a înţeles să vin acasă, la Bucureşti, şi să antrenez Rapidul, echipa la care am crescut şi m-am format ca jucător, sunt întru totul de acord cu doleanţele dumnealui, vizavi de situaţia viitoare a Ceahlăului. Şi trebuie să mă supun clauzelor stabilite în contractul încheiat cu clubul din P. Neamţ, până la 25 iunie 1998, pentru a nu risca o suspendare de un an, dictată de F.R.F., în urma memoriului înaintat de Ceahlăul. Dacă nu se rezolvă cerinţele Ceahlăului până mâine (n.r. astăzi) la ora 16, eu trebuie să mă prezint la antrenamentele formaţiei din P. Neamţ. Şi o voi face, deoarece asta e munca mea şi nu pot să stau în afara fotbalului. Şi ar mai fi ceva, pe care mulţi nu prea pun accent, acela că dl. Ştefan mi-a oferit toate condiţiile pentru performanţă şi eu nu pot uita acest lucru“.**

MILIARDE DE LEI, ÎN CONCEPŢII DE... DOI BANI

Distanţarea Naţionalului în fruntea clasamentului e cât se poate de normală. Iată că politica clubului din Parcul cu Platani, prin care s-a dorit păstrarea unui nucleu de jucători timp de mai multe sezone, a dat roade. Lotul lui Halagian nu se poate compara cu cel al Stelei, modificat substanţial aproape trimestru de trimestru. Numai într-un an de zile, Steaua s-a dispensat de o întreagă echipă: Doboş, Prodan, Filipescu, Gâlcă, Ad. Ilie, Văldoiu, Răducan, Bucur, Csik, Panait. Asta în timp ce F.C. Naţional a scăpat doar de cine n-avea nevoie: Albeanu, Hanganu, G. Răduţă şi Luţu, ultimul ieşit din graţiile Armeanului.

Oricâte achiziţii ar face Steaua (şi a făcut, nu-i vorbă), e clar că o echipă schimbată aproape complet nu poate ajunge repede la omogenitatea uneia care are de ceva timp aceeaşi formulă. Într-un asemenea context, locul doi ocupat de foştii campioni reprezintă o mare realizare şi, după cum schimbă Steaua liniile ca la hochei, o participare în Cupa UEFA ar fi mai mult decât meritorie.

Acelaşi lucru se poate spune despre alte două aşa-zise pretendente la titlu, după cum se declarau la începutul acestui campionat: Universitata Craiova şi Rapidul. În perioada luată în discuţie, oltenii i-au pierdut pe Badea, Papură, Călin, Mohora, Olăroiu, Fl. Cârstea, Gane şi Arcanu în timp ce giuleştenii au schimbat aproape tot lotul: Vintilă, Bealcu, Matei, Motroc, Chebac, Băban, Chiriţă, Şumudică, Mutică, M. Savu, Mironaş, Glăvan, Sălăgean, Moga, Rontea, V. Niculae. Ce să mai vorbim de o idee tactică de vreme ce pe la Craiova s-au perindat, într-un an, Cârţu, Jenei şi acum Mircea Rădulescu, iar în Giuleşti M. Rădulescu, I. Dumitru, urmat, se pare de Florin Marin.

Cu toate că se cred profesioniste, multe din cluburile noastre uită un lucru esenţial: fără o trupă stabilă şi fără un antrenor care să aibă timp pentru a-şi impune concepţia, greu poţi ajunge la vârf, oricât de mulţi bani ar da un Păunescu sau un Copos.

Florin CARAMAVROV

Instabilitatea este singurul lucru stabil lângă Podul Grant

Destui încearcă să acrediteze ideea unei surprize, după acest 3–1 al Ceahlăului în Giuleşti. Teoria este uşor de demontat, numai gândindu-ne că Rapidul este deja la al 5-lea clacaj, pe terenul propriu, în acest campionat (nici o noutate, deci) şi că, nu de mult, nemţenii au fost la o palmă de o şi mai răsunătoare izbândă în Ghencea. Nu ar fi apărut – repetăm – nimic nou sub soare...

Atras în vâltoarea unui penibil circ pus în scenă împreună cu fostul său antrenor, preşedintele Sichitiu s-a aruncat, după meci, cu patimă, într-o nouă reglare a conturilor cu Liţă Dumitru şi a oferit presei o motivaţie a eşecului: moştenirea unei pregătiri precare şi a atmosferei viciate din sânul echipei. Ceea ce, să recunoaştem, poate fi o explicaţie. Dar nu singura. Pentru că, a spus-o nu o dată, Sichitiu este de profesie antrenor. Şi s-ar putea, chiar mânat de cele mai bune intenţii, să fie depăşit de avatarurile unei funcţii şi aşa ingrate, dar cu atât mai mult în „nebunia" din Giuleşti, de unde, în primăvara lui '95, l-a îndepărtat cam la fel pe Viorel Hizo. Alegându-se cu praful de pe tobă în acea vară, când s-au pierdut şi Cupa şi locul în UEFA... În fond, aşa cum s-a întrebat în cazul lui Dumitru („dar antrenorul nu e de vină?"), ne-am permite să-i recomandăm aceeaşi... dilemă în ceea ce-l priveşte. Mai ales că rezultatele din cele două „mandate" (inclusiv cel actual) – atragem atenţia cu tot respectul – nu-i sunt cel mai fericit alibi.

Până la urmă, o revenire asupra meciului cu Ceahlăul nici nu mai merită, parcă, făcută. Senzaţia e că trebuia întărită ideea dezastrului spre care se îndrepta Rapidul „dacă...". Deşi, măcar aşa, de ochii lumii, se putea argumenta că fără decizia pripită a arbitrului Salomir, de la penaltyul Ceahlăului, partida ar fi mers, probabil, spre alt deznodământ.

Nemaiinsistând însă (dacă n-au făcut-o nici cei interesaţi), încheiem cu o altă mare necunoscută, izvorâtă din ceea ce s-a vrut a fi doar o declaraţie de complezenţă. „Mă gândesc de mult la aducerea lui Florin Marin", declara gânditor George Copos, imediat după desemnarea noului antrenor. „Cât de demult" ne întrebăm, dacă acum nici 6 luni acelaşi factotum din Giuleşti anunţa că Liţă Dumitru are mână liberă deplină şi mai bine schimbă toată echipa, decât să mai înlocuiască antrenorul...

Cristian COSTACHE

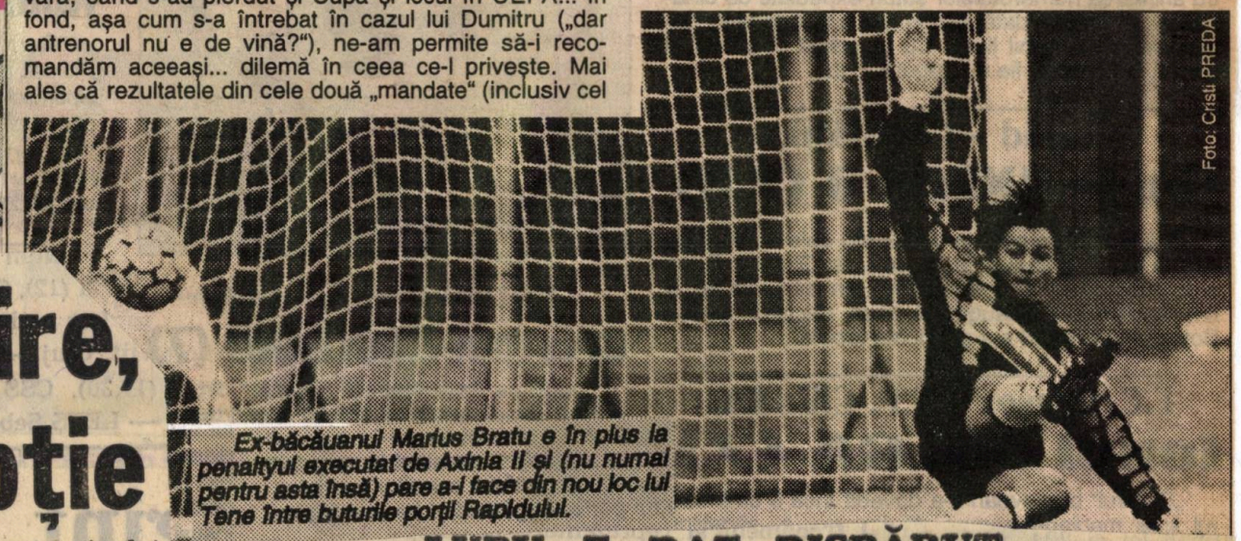

Foto: Cristi PREDA

Ex-băcăuanul Marius Bratu e în plus la penaltyul executat de Axinia II şi (nu numai pentru asta însă) pare a-l face din nou loc lui Tene între buturile porţii Rapidului.

Rapid, o mare iubire, dar şi o mare decepţie

Departe de noi gândul să contribuim cu ceva la continuarea disputei **Dumitru — Sichitiu**. Am şi regretat vorbele pe care cei doi şi le-au aruncat în public. „**Capitolul Dumitru**" s-a încheiat, dar în lunga expunere pe care **Grigore Sichitiu** a făcut-o în faţa numeroşilor ziarişti prezenţi la conferinţa de presă, el a insistat asupra unui aspect care nu poate fi trecut cu vederea când vrei să spui opiniei publice de ce a pierdut Rapid meciul cu Ceahlăul, acela că ECHIPA NU ESTE PREGĂTITĂ. Rămâi surprins de această situaţie şi te întrebi cum de e posibil acest lucru acum, în etapa a 5-a a returuluui, după o iarnă întreagă de pregătiri — inclusiv perioa-

Constantin ALEXE

(Continuare în pag. a 3-a)

LUPU E DAT DISPĂRUT

Ieri, la sediul FRF, i-am întâlnit pe doi dintre oficialii lui F.C. Braşov, Aurică Ţicleanu şi Iosif Kovacs, care veniseră în Capitală pentru a profita de ultima zi de transferuri. Întrebaţi care sunt numele aduse sub Tâmpa, Ţicleanu ne-a precizat: „Beraru şi Drăgan. Transferul lui Lupu a căzut. L-am aşteptat la antrenamente încă de luni, dar n-a apărut. L-am căutat şi la Dinamo, însă conducătorii din „Ştefan cel Mare" nu ştiau nimic de soarta jucătorului. În aceste condiţii, suntem obligaţi să renunţăm la a-l mai transfera". *(Adrian DOBRE)*

Gheorghe Ştefan, îndemnat să facă cinste după victorie

Unul din jucătorii cu vână ai Rapidului, Nanu (a cărui „energie" s-a risipit însă mai mult prin duritäţi exagerate), a fost prins în „cleştele" a 3 nemţeni, aşa cum s-a întâmplat de cele mai multe ori în partida din Giuleşti

Foto: Cristi PREDA

Victoria Ceahlăului pe terenul Rapidului, prima după patru ani de secetă, afectează bugetul preşedintelui nemţean **Gheorghe Ştefan.** Prezent, ieri, la şedinţa Comitetului Executiv, Ştefan a fost îndemnat de colegii de adunare să ude cum se cuvine reuşita din Giuleşti.

„Când generalul câştigă cu naţionala, dă câte un whisky. Tu ai putea, măcar, să faci cinste cu câte o bere", i s-a spus lui Ştefan. Moldoveanul s-a supus votului şi a lansat o invitaţie la resturantul hotelului Parc. Pentru că aici nu se găsea bere străină chermeza s-a amânat. S-ar fi putut merge la „Flora", care are o bucătărie mai fină, dar complexul hotelier aparţine însă Grupului Ana, al cărui patron este chiar cel pe care gruparea lui Ştefan l-a amărât sâmbătă, George Copos.

S-a spart balonul şi au venit golurile

Moment inedit în minutul 57 al partidei din Giuleşti. „Arestând" balonul, Pancu s-a tot încurcat în el, l-a mai controlat şi cu crampoanele, până ce, la un moment dat, s-a auzit o pocnitură şi, din sfera buclucaşă, n-a mai rămas decât o bucată de piele. Culmea e că, după schimbarea „obiectului" la doar 5 minute au venit golurile surprinzătoare ale Ceahlăului. Dar n-a fost ăla ghinionul Rapidului, fiţi liniştiţi...

Rapid a mai făcut-o lată o dată. Am părăsit stadionul la 55 de minute după terminarea partidei. Giuleştiul era trist. Suporterii discutau în grupuri, în linişte. Conduita lor a fost una fără reproş. Nu s-au întâmplat incidente. Erau şi derutaţi. Ce să mai crezi? PRO TV să fi fost de vină, cu transmisia sa, sau suporterii rapidişti au mirosit că ceva nu e în regulă cu trecerea peste noapte a lui Fl. Marin de la Ceahlăul la Rapid? Cert e că au fost doar vreo 6 000 de spectatori. 6 000 de oameni decepţionaţi de prestaţia submediocră a echipei gazde, mai ales după pauză, când *Pancu* (mai ales el), *Andone* şi *Popa* centrau aiurea sau şutau în peluză. *Rapid a început bine, a dominat şi a deschis scorul în min. 22, prin fundaşul* STANCIU, *gol splendid, cu şut pe spate, din 5 m, în colţul lung.* Apoi jocul a devenit unul de uzură. Rapidiştii cărau prea mult balonul şi nu se puteau desprinde de marcajul strâns şi arţăgos al nemţenilor, care mai ieşeau şi pe contraatac. Dar până la 16 m, de ambele părţi, cu şuturi puţine (3—3).

După pauză avea să se scrie istoria acestei întâlniri. Cu un Rapid de nerecunoscut, cu o apărare vraişte, pierdută pe drum de AXINIA II : *singur în zona centrală, cursă, şut şi gol — min. 62,* şi BOTEZ : *deschidere lungă, Motroc, pasă, Axinia, cursă, de unul singur, de vreo 30 metri, şut pe lângă Bratu. Golul 2 al oaspeţilor a fost marcat de* AXINIA, *din penalty, excelent executat.* În careu, Stanciu i-a pus cotul în piept lui Pantazi, care îl driblase, şi l-a trântit. Arbitrul a fost acuzat că a dictat sancţiunea cu uşurinţă, dar a fost fault. În schimb, l-a menajat pe Constantinovici, care, în min. 78, pentru ţinere din spate, merita al doilea cartonaş galben. Apoi, rapidiştii s-au întrecut din greşeală în greşeală în careu, mai ales în faze clare de gol. Au părăsit terenul învinşi şi au lăsat în tribune multă amărăciune. Pentru că au pierdut şi că au jucat prost. Grigore Sichitiu spunea ziariştilor că echipa nu este pregătită!

Constantin ALEXE

Rapid — Ceahlăul 1-3 (1-0)

Stadion Giuleşti ; *teren* satisfăcător ; *timp* închis, friguros ; *spectatori* — circa 6.000. *Şuturi :* 7—9 (pe poartă : 2—6). *Cornere :* 8—1. *Goluri :* 1—0 STANCIU (22), 1—1 AXINIA II (62), 1—2 AXINIA II (64 — din penalty), 1—3 BOTEZ (81).

RAPID : Bratu 4 — Stanciu 6, Constantinovici / *cpt.* 5, Iencsi 4, Dulca 4 (68 Bugeanu 5), Nanu 4,5 — Bundea 5, Butoiu 5 (55 C. Zamfir 6), Pancu 4, B. Andone 4 — C. Popa 4. *Rezerve :* Tene — Vameşu, Tănase. *Antrenor :* M. Rada.

CEAHLĂUL : Niţu 7 — Atomulesei / *cpt.* 6, Motroc 7,5, Perjă 6,5, M. Matei 7,5 — Şomaru 6, Enache 6, Solomon 6 (69 C. Ilie 6), M. Ionescu 7, Pantazi 6,5 (75 Botez 7) — Axinia II 7,5. *Rezerve :* Lefter — Domşa, Axinia I. *Antrenor :* M. Radu.

Au arbitrat : *M. Salomir* (Cluj) 6,5 — N. Grigorescu (Timişoara) 6,5 şi Gh. Biziniche (Ploieşti) 6,5. *Rezervă :* S. Prodan (Alexandria). *Observator F.R.F. :* I. Bonini.

Cartonaşe galbene : IENCSI (26), NANU (30), CONSTANTINOVICI (54), SOLOMON (68), M. MATEI (77).

La tineret-rezerve : 1—2

Pe LIŢĂ îl trage aţa tot pe banca RAPIDULUI

La partida de tineret-rezerve dintre Rapid şi Ceahlăul, pe banca tehnică a feroviarilor, alături de antrenorii **Nicolae Tănăsescu** şi **Teofil Codreanu**, a luat loc şi „renegatul" **Liţă Dumitru**, care l-a supervizat pe fiul său **Claudiu**. Liţă a părăsit banca în momentul în care Dumitru-jr. a fost scos pe targă, după un atac dur al nemţeanului Luţă, care i-a provocat rapidistului o entorsă.

Întrebat dacă va asista şi la partida din Giuleşti, unde foştii săi elevi întâlneau echipa înlocuitorului său la cârma Rapidului, Dumitru a răspuns sec: „Nu am ce căuta acolo. Îi doresc lui Marian (n.r. Rada) să câştige".

● **Grigore SICHITIU** (Rapid): „Şi în jocul de astăzi jucătorii noştri s-au dovedit nepregătiţi din punct de vedere fizic, pentru a putea evolua la aceiaşi parametri pe toată durata partidei, lucru ce a dus la a treia înfrângere survenită după minutul 60. Şi asta pentru că la Rapid nu s-a muncit cum trebuie, iar jucătorii aduşi în Giuleşti au devenit dintr-o dată domni. Să fie clar, fără o pregătire adecvată putem să avem zece sponsori şi tot n-o să facem nimic".

D.N. 22

SÂMBĂTĂ

• RAPID *Stanciu (23)*	– CEAHLĂUL *Axinia II (63 și 64-din penalty), Botez (81)*	1-3 (1-0)
• GLORIA BISTRIȚA *Predatu (67)*	– F.C. NAȚIONAL *R. Niculescu (62-din penalty)*	1-1 (0-0)
• F.C. BRAȘOV *Fulga (65-din penalty), Strizu (89)*	– C.F.CHINDIA	2-0 (0-0)
• F.C. FARUL *B. Oprea (24-din penalty și 60) Grigoraș (39)*	– STEAUA	3-0 (2-0)
• JIUL PETROȘANI *Matincă (35), Mititel (89)*	– UNIV. CRAIOVA *Frăsineanu (16), Buia (29), Vrăjitoarea (58 și 64)*	2-4 (1-2)
• SPORTUL STUDENȚESC *Pădureț (74)*	– „POLI" TIMIȘOARA	1-0 (0-0)
• PETROLUL *D. Frunză (4)*	– „U" CLUJ	1-0 (1-0)
• OȚELUL GALAȚI *Maleș (30)*	– F.C.M. BACĂU *Căpușă (35 și 86)*	1-2 (1-1)

DUMINICĂ

• F.C. ARGEȘ	– DINAMO	0-0

CLASAMENT

1. C. NAȚIONAL	22	14	3	5	43–25	45 (+12)
2. Steaua	22	13	3	6	45–28	42 (+9)
3. Dinamo	22	11	5	6	36–19	38 (+8)
4. Oțelul Galați	22	11	5	6	36–27	38 (+5)
5. „U" Cluj	22	10	4	8	43–37	34 (+4)
6. Ceahlăul	22	9	6	7	34–33	33 (0)
7. F.C. Argeș	22	8	7	7	29–25	31 (-2)
8. F.C.M. Bacău	22	9	4	9	30–29	31 (-2)
9. Rapid	22	9	3	10	32–31	30 (-6)
10. C.F. Chindia	22	9	3	10	22–30	30 (-3)
11. Petrolul	22	8	5	9	30–27	29 (-4)
12. Univ. Craiova	22	8	5	9	35–34	29 (-1)
13. F.C. Farul	22	8	4	10	28–33	28 (-8)
14. Jiul Petroșani	22	8	4	10	23–39	28 (-5)
15. Sportul Stud.	22	8	3	11	23–33	27 (-6)
16. Gloria Bistrița	22	6	5	11	23–30	23 (-13)
17. F.C. Brașov	22	6	3	13	30–44	21 (-15)
18. „Poli" Timișoara	22	5	4	13	27–45	19 (-11)

GIULEȘTI

BOMBOANA DE PE COLIVA RAPIDISTĂ

***1-0 (min. 23):** corner Butoiu și STANCIU, neglijat la 5 m, preia cu dreptul și reia din semi-foarfecă, cu stângul, la colțul lung;*

***1-1 (min. 63):** găsit excelent, la 20 m de poartă, AXINIA II a sprintat și a șutat, fără preluare, de la 16 m, lângă bară, în dreapta lui Bratu;*

***1-2 (min. 64):** Salomir s-a grăbit într-o fază la care s-ar fi pretat, cel mult, acordarea unei obstrucții, în duelul Stanciu-Pantazi, și AXINIA II a transformat penaltyul;*

***1-3 (min. 81):** lansat pe centru de către Axinia II, BOTEZ a intrat nestingherit în careu și a înscris pe sub Bratu.*

■ Un meci de nivel mediocru avea să fie salvat doar de „șocul" răstumării de situație, din partea a doua ■ Giulețenii domină destul de clar prima repriză și ocazia lui Cât. Popa (pe nesincronizarea N. Matei – Nițu, a salvat apoi Motroc), din min. 16, prefațează golul ■ Stanciu se aruncă în calea șutului expediat de M. Ionescu, din 14 m (min. 26) ■ Solomon îl imită pe Stanciu, la faza golului rapidist, dar șutul nemțeanului trece pe alături (min. 37) ■ Nițu blochează salvator la Pancu (min. 44) ■ Fază cu aceiași eroi și în min. 52, „bătrânul" goal-keeper evidențiindu-se din nou ■ Partida se „întoarce" în numai două minute (63 și 64), dar – apreciem noi – și cu largul concurs al arbitrului Salomir, care, după un penalty inventat, a fluierat în compensație, scutindu-l, în min. 80, și pe Constantinovici de un al doilea „galben" ■ Cu 9 minute înainte de final, Botez a pus bomboana pe coliva giuleșteană, oaspeții fiind aplaudați, sportiv, la ieșirea din teren.

Cristian COSTACHE

★

RAPID	1	*LA PAUZĂ* 1-1	3	CEAHLĂUL

Marcatori: **1-0** STANCIU (23), **1-1** AXINIA II (63), **1-2** AXINIA II (64), **1-3** BOTEZ (81)

22. M. Bratu.....4	1. Nițu.....7
2. Stanciu.....6	2. Atomulesei – cpt. ...6
13. Dulca.....4	4. M. Matei.....6
(15. Bugeanu/69.....5)	3. Motroc.....7
4. Constantinovici-cpt. 5	6. Perjă.....6
23. Iencsi.....4	7. Șoimaru.....6
3. Nanu.....4	10. Ad. Solomon.....6,5
14. Bundea.....4	(17. C. Ilie/69.....6)
8. Pancu.....4	5. M. Ionescu.....6
10. Butoiu.....4	(14. Axinia I/90)
(5..C. Zamfir/56.....5)	11. Pantazi.....6
20. B. Andone.....5	(16. Botez/77.....7)
11. Cât. Popa.....4	8. Enache.....6
Antrenor: Marian RADA	9. Axinia II.....7,5
Rezerve neutilizate: 1. Tene – 17 Vameșu, 18. Cr. Tănase	Antrenor: Mihai RADU
	Rezerve neutilizate: 22. Lefter – 15 Domșa

Arbitri: M. Salomir 5 – N. Grigorescu 7 și Gh. Biziniche 7

● ***Șuturi la poartă:*** 12-8 ● ***Pe poartă:*** 7-4 ● ***Cornere:*** 9-1

Cartonașe ● **Galbene:** Iencsi (28), Nanu (31), Constantinovici (55) / Solomon (69), M. Matei (78)

● **Stadion:** Giulești ● **Spectatori:** 4.000 ● **Teren:** moale ● **Timp:** friguros

Schimb în 3, Nițu — Tene — Câmpeanu ?

Până ieri, după orele prânzului, situația lui **Florin Marin** nu se clarificase. Disputatul tehnician s-a prezentat pe la clubul din Grant, dar nu s-a arătat echipei, în fața căreia a fost adus doar secundul **Nicolae Manea**, momentan singurul responsabil tehnic.

Din surse neoficiale, am aflat că una din condițiile puse de președintele Ceahlăului, **Gh. Ștefan** (în afara, bineînțeles, a problemei financiare) ar fi și un „triunghi" cu vârfurile numite **Gh. Nițu – Tene – C. Câmpeanu**. Mai explicit, Gh. Nițu l-ar putea urma pe Florin Marin în Giulești (ca preparator al portarilor), Tene ar trece la Bistrița, iar Costel Câmpeanu ar deveni înlocuitorul lui Nițu, în poarta Ceahlăului.

O variantă interesantă, ce merită urmărită.

Iar a deraiat Rapidu'!

Giuleștenii au suferit a cincea înfrângere pe teren propriu, în fața formației al cărei antrenor, Fl. Marin, va forma, împreună cu Nae Manea, a patra (!) pereche de tehnicieni ce va conduce trupa de „lângă șine" în acest sezon.

Divizia Națională se reia, după cum se vede în fotografie, de la... surpriza etapei precedente, din Giulești, unde nemțenii au câștigat pe merit !

„Rapidismul" – un curent literar?

Biblioteca din iarbă
Adrian Dinu RACHIERU

În vreme ce năbădăiosul Răzvan Ioan Boanchiş, aşteptând – cam de multişor – ivirea unei plachete la „Albatros", dă târcoale statuii lui Liţă şi varsă o lacrimă în contul unui „idol necăjit", echipat acum cu o coroană de spini, un rapidist pur-sânge (l-am numit, evident, pe poetul George Stanca) scoate la editura „Giuleştino" (!), în selecţia lui Radu G. Ţeposu şi cu o simpatică prefaţă semnată de Ion Cristoiu, volumul **Angel radios**. E vorba, suntem preveniţi, de poezii de dragoste. Şi chiar dacă volumul amintit nu e o apariţie de ultimă oră, îl semnalăm în acest colţ de pagină tocmai pentru deschiderea sa: cu „tandreţe maximă" îşi oferă poetul producţiile şi îşi dezvăluie sufletul, sperând în înţelegerea noastră: „Sper să-mi înţelegeţi matricea sufletească/arzând mereu ca o iască/hrănită încet într-un untdelemn sfânt". Ei bine, „juruinţa" lui George Stanca e bine cunoscută şi, cum iarăşi se ştie, prin venele sale curge sânge „vişiniu". Aşa că frumosul poet „pricinos" arde „ca o feştilă fără seu" pentru cauza artiştilor din Giuleşti şi e gata să îngâne o „doină de stress". Motive slavă Domnului, sunt! George Stanca e aproape convins că **rapidismul** ar fi un curent literar. Şi dacă ne gândim bine, încercând o fugară inventariere, nume mari ale literaturii noastre au pătimit pentru Realul giuleştean, caligrafiind articole îmbălsămate în metafore nealterate. Să ne amintim, de pildă, de Eugen Barbu şi Fănuş Neagu, fără a-i mai pomeni şi pe alţii, venind puhoi, cu toţii subjugaţi capriciilor rapidiste – o primadonă răzgâiată.

Ce se întâmplă acum în ograda Rapidului, porţile ridicându-şi poalele în cap, e jenant. Şi divorţul lui Liţă tot **în stil giuleştean** s-a consumat; expulzat de gruparea peste care, pe vremuri, împărţea, evoluând strălucitor, faimosul Liţă meditează, se zice, în grădina de la Roşu. Şi dacă tot s-a dedat meditaţiei, căzând brusc pe gânduri, ar fi bine să recapituleze şi traiectoriile altor antrenori, maziliţi datorită moşturilor şi comploturilor lui. Fiindcă aici este buba: **talentul şi caracterul nu merg mână în mână**, iar mulţimea (chiar înghesuiala) talentaţilor viermuind în spaţiul mioritic nu se însoţeşte cu bronzul caracterelor. Nu ştiu dacă Dumitru are un „caracter zero" după cum clocotitoarea pasiune giuleşteană nu înseamnă că Rapidul ar fi „un spital de nebuni" (cum iarăşi, la mânie, s-a spus). În pofida acestor războaie de mahala şi eşecuri în serie, iubirea rapidistă nu se veştejeşte. Şi dacă, potrivit sondajelor **Eurobarometru**, românii sunt „campionii optimismului" (chiar dacă tânjesc după „preţuri umanitare"), rapidiştii, se înţelege, nu se dezic de marea lor dragoste, inspirând atâtea pagini care nu se uită. Din păcate, Rapiduleţul e departe de această sufocantă iubire şi deraiază repetat. Orbecăind în campionat, **rapidismul** îşi taie vad în literatură...

LIŢĂ ŞOPÂRLIŢĂ

Taman când şi-a oxigenat părul ca să arate „mumos" la conferinţa de presă după o năzuită victorie istorică în faţa Stelei, pe terenul victimei, Liţă Dumitru şi-a pierdut creditul Rapidului. Grea lovitură, a doua, şi pe acelaşi câmp de bătălie, după un 0-6 pe banca F.C. Naţionalului, cu care de asemenea voise să-l sfideze pe Ţiţi Dumitriu, chiar în bârlogul acestuia. Cum s-ar zice, Dumitriu este naşul lui Dumitru, răzbunându-se ca într-o dramoletă gustată într-un teatru de cartier, pe acela care acum 25 de ani îl înlocuise în „11"-le roş-albastru, punându-i în braţe propriul său tricou alb-vişiniu.

Adevărul este că Dumitru s-a vrut un mic dictator la curtea unui dictator, în măsura în care banul, cel care dictează cu adevărat, se află în alt buzunar, al domnului Copos. Dând în permanenţă din coate în juru-i pentru a-şi crea o pârtie visată, Liţă a creat numai animozităţi, reuşind după un succes temporar de pomină, îndepărtarea de la conducere a greului Jean Pădureanu, adică tocmai omul care-l adusese la cârma echipei, să se pună rău şi cu jucătorii, pe care i-a săpat cu o frenezie nebună. Ceea ce n-a înţeles Liţă este că el nu era decât o şopârlă păpând musculiţe, în gura unui balaur care a sfârşit prin a o înghiţi şi pe ea. Căci, în ultimă instanţă, este şi el victima unui club – carusel ce amestecă antrenori, conducători şi jucători cu nemiluita, aruncaţi mereu peste bord de o forţă centrifugă căreia nimeni nu i se poate opune. De aceea Rapidul este o echipă greu de cântărit. Instabilitatea lotului şi a conducerii tehnice nu permit, o judecată de valoare calmă.În curtea lui, până şi Liţă, marele acrobat, a obosit. Înfrânt, exasperat, acum el încearcă dorul de rigoarea germană, ameninţând că îl bate gândul să se întoarcă de unde a venit. Într-adevăr, nimeni nu-i profet în ţara lui. Nici măcar Liţă, maestrul tuturor combinaţiilor.

Doar o părere
Ion CUPEN

DACĂ VA FI DEMIS, LIŢĂ DUMITRU TREBUIE SĂ PRIMEASCĂ 75.000 $!

Până ieri, la prânz, jucătorii Rapidului şi-au efectuat programul obişnuit împreună cu antrenorul lor, **Liţă Dumitru.** Întrebat dacă ar accepta varianta aducerii lui **Gh. Constantin** în funcţia de director tehnic, Dumitru ne-a precizat că nici nu concepe aşa ceva. **„Când m-am întors în România, nea Gică Constantin era la Constanţa, în aceeaşi funcţie, şi-l avea alături pe Florin Marin. E un om deosebit, dar acum nu putem colabora !".** Auzind cele relatate de Liţă Dumitru, am dedus că zvonul care circulă prin Giuleşti, conform căruia Florin Marin este dorit de Grigore Sichitiu, pare să prindă contur. **„Eu nu voi demisiona** — a continuat tehnicianul (încă) giuleştean. **Am contract până în 1999 şi vreau să-mi termin munca începută. În acest contract nu am stipulat nici un obiectiv, iar dacă voi fi înlăturat de la echipă, Rapidul trebuie să-mi plătească 75 000 de dolari! Grigore Sichitiu, care la instalare a încasat 40 000 de verzişori, destabilizează clubul, mintind cu nerusinare pe toată lumea. Inclusiv pe sponsorul George Copos".**

Adrian DOBRE

DINAMO, CEA MAI ACTIVĂ ÎN „MERCATO"

Joi seară s-a încheiat miniperioada de transferări (1-3 aprilie), una mai puţin agitată decât cea din iarnă. Asta deoarece echipele mari şi-au cam „făcut plinul" atunci, acum rămânând doar să-şi mai remanieze loturile.

Spre surprinderea generală, **Steaua** şi **Rapid**, formaţii care în alte dăţi „spărgeau piaţa", au fost foarte cuminţi acum, aducând, însă, numai jucători consacraţi şi foarte curtaţi. În Ghencea au ajuns **Reghecampf** şi **Cr. Puşcaş**, iar în Giuleşti braşoveanul **Fulga**. Şi **F.C. Naţional** a făcut o achiziţie de marcă convingându-l pe controversatul **Corolan** să ia calea Capitalei. Cele mai active echipe în „mercato di riparazione" au fost **Dinamo** (9 jucători) şi **Farul** (6 achiziţii, printre care **B. Bucur** şi **Abăluţă**). **C.F. Chindia** i-a luat pe **M. Pană** (Dinamo), **M. Mitu** (Steaua) şi **Grama** (A.S. Ploieşti), iar **Gloria Bistriţa** l-a transferat pe **Caramarin** (F.C. Naţional). La **Oţelul** merg **Urdaru** (Poli Iaşi) şi **D. Rednic** (Gloria Bistriţa), iar la **Petrolul, N'Gassan Nana Falemi** (Chimia Bucureşti), **Plăvache** (Poiana Câmpina), **Cr. Vlad** (Petrolul Boldeşti) şi **Codreanu** (Victoria Floreşti).

Forţând evitarea retrogradării, **F.C. Braşov** i-a adus în ograda proprie pe **Robu** (Bucovina Suceava), **Beraru** (Metrom) şi **I. Drăgan** (Tractorul). **F.C. Argeş** l-a luat, de la concitadina **Dacia**, pe **Flav Speriatu**, iar la **Univ. Craiova** merge **Fumurescu**. Şi **Jiul** şi-a întărit lotul, însă numai cu jucători de la echipele din judeţ, necunoscuţi. **(A.S.)**

Fundaşul rapidist Stanciu priveşte cum balonul şutat de S. Ilie poposeşte în plasa porţii apărate de Bratu...

Duminică, în Ghencea au fost vreo 25 000 de suporteri ai celor două protagoniste în derby-ul Steaua — Rapid. Nu toţi însă şi adevăraţi iubitori ai fotbalului, de vreme ce mulţi dintre ei au scos din obişnuitul vocabular trivialităţi menite să-ţi violenteze auzul. Cei mai răi au aruncat cu petarde (o schijă lovindu-l pe Stelea încă de la „încălzire") şi fumigene, determinându-l pe Ţiţi Dumitriu să se deplaseze spre „ai lui" şi să-i implore să înceteze. Efort inutil al coachului gazdă, turbulenţii nelăsându-se cu una cu două şi obligându-l pe arbitrul Ad. Stoica să fluiere, la un moment dat, întreruperea jocului. Apoi „centralul" va ieşi la rampă din nou, sancţionându-l pe Stanciu cu o lovitură de la 11 m („fluierăşul şi-a făcut datoria, precum colegul lui la meciul nostru cu Naţionalul" — avea să se lamenteze Liţă Dumitru la conferinţa de presă).

Egalul a rezistat, mai bine de o oră, pe tabela de scor şi cu largul concurs al unora dintre combatanţi (Pancu, B. Andone, Aug. Călin, Militaru), care au irosit ocazii rarisime. „Dacă Pancu ar fi înscris, la situaţia de 1—1, nu ne-ar fi fost deloc simplu să întoarcem rezultatul", a apreciat, după joc, Ţiţi Dumitriu, cu fair-pay-ul lui dintotdeauna.

Minteuan, din mai

Care este situaţia concretă a tânărului (şi promiţătorului) mijlocaş ceferist clujean Alin Minteuan? Ne-a descris-o chiar el: „Până în mai, sunt al lui C.F.R., după aceea, voi pleca la Rapid. Dacă voi corespunde, o să rămân, dacă nu, vom vedea. Oricum, se realizează un mai vechi vis, acela de a ajunge în Bucureşti, înainte de a încerca un transfer afară. Nu mi-e teamă nici de Capitală, nici de suporteri, nici de Divizia Naţională. Ba chiar îmi plac provocările". De ce nu s-a transferat din iarnă? „Pentru că şefii Rapidului mi-au promis ceva, dar..." *(P. ZAH)*

ÎNCĂ NU S-A BĂTUT PALMA PENTRU FLORIN MARIN!

Umbra de îndoială pe care am lăsat-o să străbată din ştirea publicată ieri, şi care se referea la (doar) posibilitatea ca **Florin Marin** să preia **Rapidul** ne-a fost confirmată de preşedintele Ceahlăului, **Gheorghe Ştefan**: „**E adevărat, am avut o discuţie preliminară, marţi seara, cu domnii Copos, Sichitiu şi Florin Marin. Dar n-am discutat decât... vorbe. Actele oficiale se vor semna sâmbătă, după meciul din Giuleşti. Şi asta numai dacă Rapidul respectă condiţiile puse de mine, pentru că, în ceea ce priveşte rezilierea contractului cu Florin Marin, n-ar fi o problemă. Dacă nu, ori antrenorul revine la Ceahlăul, ori depun memoriu la federaţie şi el nu va avea voie să antreneze în altă parte**".

Întrebat, totuşi, asupra succesorului pe banca tehnică a echipei nemţene, Ştefan a declarat că până nu se rezolvă oficial problema de mai sus, nu va trata cu altcineva. În orice caz, noul antrenor, dacă va fi cazul, va deveni „**un tehnician tânăr, de perspectivă, care vrea să facă treabă, să se afirme**".

Cristian COSTACHE

Marian Rada conduce contra moldovenilor

Acceptând faptul că încă nu este rezolvat, cu acte, transferul, de la Ceahlăul, al antrenorului **Florin Marin** (numit, totuşi, oficial de către conducerea Rapidului „principal" al echipei!), **Grigore Sichitiu** speră să rezolve problema cu omologul său nemţean pe cale amiabilă. „**Mai multe nu vreau să discut. Vrem să ne liniştim şi să ne vedem de treabă**".

Sâmbătă, pe banca tehnică va sta **Marian Rada**, care va şi pregăti jocul contra moldovenilor.

Nimic nu-i bun pentru Ana!

PUNCTE de vedere

Situaţia Rapidului poate părea hilară, oricum rămâne greu de înţeles. Cu toată implicarea financiară serioasă a patronului său şi al Anei Electronic, George Copos, ca un făcut, clubul de sub Grant nu reuşeşte să iasă din anonimat.

*Scenariul se repetă în mod constant de aproape patru ani. Doar frecvenţa diferă de la un caz la altul. Cu surle şi trâmbiţe se instalează un tehnician nou – care **„va fi lăsat să-şi facă treaba. Nu vrem rezultate imediate!"** – acesta renunţă la 2-3 nume, aduse de fostul antrenor, transferă alţi 2-3 jucători, lăudaţi şi ei, şi porneşte la treabă. Nimic nu se leagă însă. Câte o victorie măruntă transformă în carnaval Giuleştiul şi etajul de pe Dorobanţi ocupat de Ana. Se pierd cu nonşalanţă, devenită acum emblemă pentru Rapid, bătălii după bătălii, dar mai ales răbdarea, cea anunţată iniţial. Străfulgerări colerice distrug rapid soclul creat în jurul tehnicianului şi, până la urmă, acesta este obligat să iasă pe uşa din dos a clubului. Ceea ce în urmă cu doar puţine luni era foarte bun devine depăşit şi chiar incompetent (doar cuvântul găsit este altul) pentru Ana. Şi roata se-nvârte iar!*

Au trecut prin acest scenariu nume mai mari sau mai mici ale şcolii româneşti de antrenori: Puşcaş, Hizo, Mircea Rădulescu, Cârţu, ultimul pe „lista de distribuţie" fiind Liţă Dumitru.

Acum a venit rândul lui Florin Marin, alt tehnician de construcţie care urăşte cuvântul „imediat". Va exista mai multă răbdare pentru el? Ce schimbări va face? Cine va mai pleca după Liţă? Va rezista presiunii Grigore Sichitiu, mâna dreaptă de acum a Anei? Întrebări care vor primi răspunsuri. Unele mai rapid, altele în timp.

Gabriel ARSENE

Mircea Rădulescu – pe lista Ceahlăului!?

Într-o discuţie purtată cu liberoul Ceahlăului, Florin Motroc (din care s-a născut şi interviul pe care-l puteţi citi mâine), am aflat că postul local de televiziune a făcut publică o listă a posibililor succesori ai lui Florin Marin, plecat – după cum se ştie – la Rapid. Numele vehiculate sunt **Viorel Hizo, Marian Bondrea, Marian Mihail** şi... **Mircea Rădulescu!**

„Piticul" şi taţii săi

Ieri la prânz, pe la FRF, au fost văzuţi rapidiştii Constantinovici, Nanu şi Butoiu, care veniseră să depună nişte dosare, întrucât cei trei sunt cursanţi la Şcoala de Antrenori. În acele momente, în parcarea din faţa Federaţiei se afla şi Dumitru Tudor, zis „Ciorbă", venit în Bucureşti la şedinţa CCN, care, în timp ce se îmbrăţişa cu Nanu, i-a spus în gura mare : „Piticule, ţi-a plecat din Giuleşti tatăl vitreg şi a venit tatăl tău adevărat, Florin Marin. Mare bucurie trebuie să fie pe capul tău, măi băiete". După ce a fost „strivit" de îmbrăţişările lui Tudor, Nanu s-a salutat cu jucătorii craioveni, iar apoi a ţâşnit în clădirea FRF.

DIN AMERICA ÎN... GIULEŞTI ?

Până în America s-a dus vestea „divorţului" lui Liţă Dumitru de formaţia giuleşteană! Fără să-i facă plăcere. Întrucât sus-numitul i-a fost (şi rămas) prieten, prof Victor Stănculescu, dornic să revină în ţară de la Chicago, s-a arătat interesat de un contract cu echipa care, în 1967, avându-l şi pe Victor Stănculescu în staff-ul tehnic, alături de Emeric Volgl şi Valentin Stănescu a cucerit singurul titlu de campioană din istoria clubului rapidist.

Ce va fi, în Giuleşti, Victor Stănculescu ? Manager? Director tehnic ? — în echipă cu „principalul" Fiorin Marin, asta ar rămâne de văzut în cazul în care ideea ar fi acceptată *(G. Nic.)*

Tinerii „tricolori" meritau victoria la Szeged

Ultimul meci al naţionalei de tineret, înaintea întâlnirii oficiale de la Vilnius, împotriva Lituaniei, a opus după cum se ştie, miercuri, selecţionatei antrenate de **Victor Piţurcă** şi **Gabi Boldici**, echipa similară a **Ungariei**, chiar pe terenul acesteia. Partida s-a încheiat, după cum v-am mai anunţat, nedecis, **1–1**, autorul golului României fiind **Bogdan Andone** (min. 30), şi nu Roşu cum, eronat, a apărut în numărul nostru de ieri.

Tehnicienii noştri au trimis în teren următoarea garnitură: **Tufişi – Contra, Iencsi, Crăciunescu, Miu – Cât. Liţă, Tararache, Frăsineanu, Luţu – B. Andone, Roşu.**

Tinerii jucători români au făcut în prima repriză, pe fondul unui joc extrem de dur al gazdelor, un foarte bun joc colectiv, acelaşi B. Andone ratând, cu uşurinţă, două ocazii clare de a majora avantajul. După pauză, la o greşeală a lui Tufişi, ungurii au egalat (min. 47), aproape imediat, în min. 50, fiind introduşi în teren şi ceilalţi componenţi ai lotului. Echipa a luat următoarea „înfăţişare": **Lulelaru – Reghecampf, Miu, Baciu, D. Florea – Cât. Liţă, Hâldan, Pancu, Frăsineanu – Mariş, Dănciulescu.**

După ce Dănciulescu a mai înscris o dată (gol nevalidat de un arbitru părtinitor pe toată durata meciului, aşa cum ne-a declarat „secundul" Boldici), ai noştri au mai ratat o bună oportunitate de a înclina balanţa în favoarea unei echipe ce merita cu prisosinţă victoria.

După disputarea etapei de campionat, de sâmbătă, miercuri 26 martie, lotul se va reuni la Hotelul Sport, din cadrul Complexului Naţional, pentru demararea

După câteva ratări de ambele părţi, la un reuşit contraatac declanşat de Roşu, în min. 25, pasa în adâncime a stelistului l-a găsit excelent pe B. Andone. Acesta a preluat, a pătruns în careu, portarul advers i-a ieşit în întâmpinare, B. ANDONE (şi nu Luţu, cum ne-au spus gazdele, la telefon) l-a fentat şi a trimis de la circa 13—14 m în poarta goală.

Bogdan Andone

ARTA DE A GREŞI!

Două lucruri sunt la noi în criză : antrenorii şi arbitrii de fotbal şi băncile. În rest, totul merge minunat. După un tipic intrat în tradiţia Rapidului şi a domnului Copos, Liţă Dumitru a fost schimbat brusc, într-o seară ! La instalarea lui Liţă am scris negru pe alb că nu-l apucă cireşele la Rapid ! Ceea ce s-a şi întâmplat. Al câtelea antrenor pleacă de la Rapid ? Nici Cel de Sus nu cred să ştie. De obicei, schimbarea lor se face în plin campionat, într-o grabă halucinantă, fără a gândi şi analiza. Ce-i drept, antrenorii noştri nici nu sunt de mare pregătire, de serioasă cultură fotbalistică şi anvergură profesională ; mai mult, nu au timp să răsufle, să creeze un cadru şi să construiască o echipă. La noi fotbalul e 90% grilă şi 10 la sută talent + muncă. Despre sacrificiu nici nu poate fi vorba... Mulţi cred că banul, fie el şi dolar, poate juca pe teren în locul omului. Nimic mai fals !

Schimbarea, mai bine zis darea afară a lui Dumitru, mi-a amintit de o vorbă de spirit a unui mare conducător al Universităţii Cluj, Titus Lucaciu. L-am întrebat odată : „Nea Tituse, nu greşim noi când dăm afară mereu antrenorii ?". Răspunsul a venit prompt, mucalit şi plin de adevăr : „Nu ! Nu greşim când îi dăm afară. Greşim când îi aducem !". Fără comentarii. Tot aşa greşesc şi Rapid şi domnul Copos : când îi aduc... S-auzim de bine, deşi nu putem !

Viorel CACOVEANU

Nae Manea revine în Giuleşti !

Fost mare jucător al Rapidului şi neglijat, inadmisibil, atâta vreme (timp în care a migrat pe la Bistriţa, Dej şi Oradea), Nicolae Manea a revenit, de ieri, acasă. Cel ce a marcat golurile victorioase ale ultimei finale de Cupă câştigată de Rapid, în 1975, a fost numit secundul... fundaşului central din acea finală cu Craiova, **Florin Marin.** El îşi va intra în pâine o dată cu „principalul" giuleştean, după meciul contra Ceahlăului.

Cristian Costache

DOLARII, MĂR AL DISCORDIEI ŞI ÎN CONFLICTUL DUMITRU - SICHITIU

Liţă DUMITRU: „SITUAŢIA MEA ESTE SIMILARĂ CU CEA A LUI CÂRŢU“

Adus urgent în Giuleşti pe 12 august 1996, după ce echipa lui (Jiul) câştigase la Galaţi, antrenorul Liţă Dumitru a încheiat luni după-amiază „mariajul“ cu gruparea de lângă Podul Grant, deşi contractul încheiat se întindea până în vara lui '99. Iată cum a comentat Liţă Dumitru demiterea sa de pe banca tehnică a Rapidului: **„Sponsorul principal, dl George Copos, a ajuns la concluzia că am şi eu o parte de vină la atmosfera destul de încărcată din Giuleşti şi pentru a se linişti lucrurile este bine ca antrenorul să fie schimbat. Am avut cu dânsul o discuţie miercuri, în care mi s-a relatat oficial schimbarea mea cu Florin Marin. Referitor la contractul încheiat cu U.F.C. Rapid, pe o perioadă de trei ani, în valoare de 75.000 de dolari, m-a înştiinţat că, în cel mai scurt timp, o să-l studieze amănunţit, după care o să avem o nouă rundă de discuţii. Eu am primit 24.000 de dolari pe anul competiţional 1996/97, iar clubul a achitat formaţiei din Valea Jiului suma de 50.000 de dolari, care s-a compus din 25.000 de dolari viraţi direct în contul Jiului, iar cealaltă jumătate a constat în cedarea lui Bealcu. Sunt hotărât să stau deoparte până la vară, considerând că Rapidul trebuie să-şi respecte obligaţiile contractuale, atunci când este vorba de o demitere. Este o situaţie similară cu cea a lui S. Cârţu la Craiova. Astăzi (n.r. ieri) mă voi duce la club pentru a intra în posesia unei adeverinţe, din care să reiasă că am fost demis. Aş vrea ca fiul meu Claudiu, elev în clasa a VIII-a, să rămână în continuare la echipa de tineret, deoarece în vară îl aşteaptă examenul de admitere la liceu. În eventualitatea că voi fi solicitat de o formaţie care vrea să beneficieze de serviciile mele, nu voi da înapoi. Îmi place prea mult ceea ce fac, ca să cedez aşa uşor“.**

Grigore SICHITIU: „DUMITRU DEZINFORMEAZĂ OPINIA PUBLICĂ“

Deoarece antrenorul Liţă Dumitru a făcut o serie de declaraţii furtunoase presei, preşedintele *Grigore Sichitiu* a ţinut neapărat să facă unele precizări. *„Dumitru se înşală amarnic considerând că Rapidul trebuie să-i plătească 75.000 de dolari. Trebuie să-i amintesc că în contractul încheiat vara trecută este stipulată o clauză care sună cam aşa: dacă contractul se întrerupe pentru lipsă de rezultate sau orice alte cauze care nu pot duce la continuarea activităţii antrenorului, Liţă Dumitru va trebui să restituie eventualele sume primite în avans, proporţional cu perioada cât a funcţionat în cadrul clubului. Concluzia este un simplu calcul aritmetic. Din cei 24.000 de dolari încasaţi în august, lui Dumitru i se cuvin 16.000 pentru cele opt luni lucrate la noi. Cu alte cuvinte, el trebuie să restituie 8.000 de dolari pentru rezilierea contractului înainte de august '97, când s-ar fi împlinit anul, plus cei 50.000 de dolari pe care Rapid i-a dat Jiului Petroşani. Deci, în total, Dumitru este obligat să returneze clubului suma de 58.000 de dolari. Socotelile lui nu se potrivesc cu cele reale. Eu aş vrea să-i adresez, pe această cale, o întrebare absolut firească: cum poate un antrenor să creadă şi să declare că poate sta la Rapid fără să aibă un obiectiv precis şi banii să curgă în continuare? Acest lucru, efectiv, este fără noimă. Adevăratele cauze ale demiterii lui sunt următoarele: a) în perioada cât a funcţionat la clubul nostru, Rapid a suferit cele mai ruşinoase înfrângeri pe teren propriu; b) incapacitatea profesională; c) caracterul labil; d) suspicionarea şi denigrarea propriilor jucători; e) limbajul suburban folosit în mai toate cazurile. Pentru mine, capitolul Dumitru s-a încheiat definitiv“.*

Dumitru a dat înapoi şi a negat acuzaţiile apărute în presă la adresa lui Sichitiu, motivând că unii ziarişti i-au răstălmăcit declaraţiile!

Liţă Dumitru a bătut în retragere

După ce s-au evitat, „tactic“, o vreme, **Ion Dumitru** şi **Grigore Sichitiu** s-au aflat faţă în faţă joi după-amiază, când fostul antrenor al Rapidului sosise la club, pentru a-şi regla conturile referitoare la contract. Legat de care, în paranteză fie spus, Sichitiu ne-a anunţat că Dumitru datorează 58.000 de dolari, neavând nicidecum de primit 75.000 (valoarea contractului pe 3 ani), cum pretindea.

Revenind la întâlnirea cu pricina, s-a nimerit ca, în acel moment, să se desfăşoare şi întâlnirea săptămânală a preşedintelui rapidist cu suporterii. Prilej cu care Liţă

Florin MARIN, ferm:

„Nu mă implic la jocul Rapid—Ceahlăul“

Scurt dialog, ieri la prânz, cu ex-antrenorul Ceahlăului Piatra Neamţ, *Florin Marin*.

● ***Când ajungeţi în „groapa cu lei“ a Giuleştiului, dle Florin Marin?***

● Aş vrea să fie limpede pentru toată lumea că voi fi prezentat oficial la Rapid abia după partida cu Ceahlăul. Până atunci, indiscutabil, nu mă implic cu nimic. Să nu se creadă cumva că voi dezvălui ...secretele nemţenilor înaintea partidei de mâine. Jocul e pregătit de Marian Rada şi punct.

● *Mult succes, doar aveţi nevoie de aşa ceva în Grant!* ● Mulţumesc „Gazetei“ şi credeţi-mă că ştiu la ce m-am înhămat venind la Rapid. E şansa mea, sper să o fructific la maximum!

Altfel despre derbyul Steaua-Rapid

EŞECUL: A CUI E VINA?

Dacă ar fi vorbit cu Loţi Bölöni, Dumitru ar fi ştiut cum să dejoace planul ofensiv al lui Dumitru Dumitriu. Care şi-a pus trupa să joace cu Rapid acelaşi scenariu ca în amicalul cu Nancy. Francezii au contrat jocul cu pase lungi al militarilor printr-o apărare în linie, perfect sincronizată la ieşirea în faţă, manevră care a făcut ca atacanţii români să rămână deseori afară din joc. Apoi, apariţiile în atac erau de o simplitate eficace, oamenii lui Bölöni „abuzând" de pasele dintr-o bucată şi deschiderile pe flancuri, acolo unde, atunci, Nagy şi Militaru nu se repliau odată cu atacul advers. Or, rapidiştii nu au jucat mai deloc la ofsaid (doar o dată un adversar a fost semnalizat afară din joc).

Ar mai putea fi reproşat antrenorului faptul că a început partida cu doi jucători nerefăcuţi – Butoiu şi Popa, pe care i-a forţat tot meciul. Dar, mai ales, că nu l-a folosit pe C. Zamfir. Omul care, o dată intrat, i-ar fi permis lui B. Andone să părăsească flancul median drept şi să urce în atac, acolo unde ar fi putut crea superioritate numerică şi fizică. O dată trecut Andone pe post de atacant veritabil, Pancu s-ar fi putut retrage pe postul care-l avantajează, mijlocaş stânga. Formula aceasta a funcţionat bine, timp de o jumătate de oră, în meciul cu Naţional.

Eroul negativ din teren ar putea fi socotit Constantinovici. Aruncat închizător, el n-a prins logica jocului. Încet şi fără intuiţie, Constantinovici a permis de prea multe ori steliştilor să trimită pasele în adâncime. El s-a încurcat între rolul de libero şi cel de mijlocaş în faţa fundaşilor. Şi datorită faptului că mingiile expediate de militari treceau peste linia mediană rapidistă, Constantinovici a fost în prea puţine rânduri pregătit să recupereze balonul. Alături de căpitanul giuleştean în „banca acuzaţilor" poate sta şi Zeno Bundea. Sclipitor la faza golului egalizator, Bundea s-a crezut apoi „buricul pământului". A abuzat de driblinguri şi a venit în puţine rânduri să ia balonul din propriul teren.

Să-l pui la zid pe antrenor, fără a-i pune alături şi vinovaţii din teren, este o greşeală managerială. Dumitru are gura mare şi de aceea e antipatic. El ar trebui să se auto-analizeze şi să vadă, de exemplu, de ce a căzut fizic echipa sa. Antrenamentul cu prea mult „joc cu mingea" poate fi păgubos!

✍ *Petre DĂNOIU*

Foto: Gh. FLUŞTER

Mohora, în centru, s-a achitat de sarcinile de joc: recuperare, ieşire din apărare cu mingea la picior, pasă constructivă. În partida cu Steaua, el a făcut tocmai ceea ce Constantinovici, pe acelaşi post, de libero, contra Naţionalului n-a reuşit

Lucrurile se precipită în Giuleşti. În timp ce, totuşi, Dumitru conducea, ieri dimineaţă, antrenamentul echipei rapidiste, cumva în spatele său „culisele" s-au înfierbântat. Varianta demiterii lui Liţă a devenit aproape o certitudine!

Noul tehnician al „albvişiniilor" ar urma să fie un alt fost jucător al Rapidului, Florin Marin. Adică tocmai antrenorul adversarei de sâmbătă a feroviarilor, Ceahlăul! **Florin Marin** şi-a luat rămas bun, luni, de la clubul moldovean, motivând că n-ar fi fair-play să rămână pe banca tehnică la meciul împotriva viitoarei sale echipe! Numai că despărţirea lui Marin de nemţeni s-ar putea „împotmoli" din cauza clauzei din contractul pe 2 ani: acesta poate fi reziliat numai cu acordul ambelor părţi. Iar clubul a respins cererea de demisie!

Apelează Rapid, la al treilea antrenor în actualul campionat?

Florin Marin, vizat pentru postul lui Ion Dumitru

Ieri după-amiază, conflictul Dumitru — Sichitiu s-a stins prin hotărârea sponsorului George Copos de a renunţa la serviciile antrenorului.

Rapidiştii beau ceai

Biblioteca din iarbă

Adrian Dinu RACHIERU

Inimoasa Marina Almăşan şi echipa TVR au avut inspiraţia de a poposi, joia trecută, la ora ceaiului, în Sala Rapid, într-o atmosferă incendiară, în mijlocul fanilor giuleşteni. Cel mai popular club al ţării şi-a amintit că s-au scurs vreo trei decenii de când „echipa de aur", chemată la luptă de trompeta lui Tudorică, aducea primul titlu în Giuleşti (şi singurul, din păcate...). Alături de vedetele de altădată, acum venerabili „bătrânei", depănând amintiri şi ţesând legende, au apărut mânjii lui Liţă, cercând a dura o punte trainică între trecutele performanţe şi cele la care gândeşte dl. Copos, sperând a reconstrui – vorba lui George Stanca – **un Rapid modern**, cu injecţii financiare pe măsură.

A fost frumos, „aleşii" d-nei Almăşan – „diavolii" vişinii – şi-au dat în petec în stil **grande** (asemeni lui Tamango), atmosfera a fost extraordinară şi galeria la înălţime. De fapt aici e chiar **paradoxul rapidist:** o dragoste mare, sufocantă şi o echipă capricioasă, populată cu suflete de artişti, de o sublimă inconstanţă, ratând la mustaţă performanţe. Tribuna giuleşteană, antrenată la suferinţă, fără a trăda, navetează între Paradis şi Infern. Iar **fenomenul numit Rapid**, adunând – vorba prezentatoarei – „o groază de suporteri", ar merita, nu-i aşa, o altă soartă. Dar am mai putea vorbi atunci de Rapid, de irezistibila poveste a Realului din Giuleşti, de „frumoşii nebuni" care nu uită nici în somn că: „Nu e peşte ca stavridu'/Nici echipă ca Rapidu' "?Ce ne facem cu această „echipă **anormală**"? (pentru a-l cita pe Florian Pittiş, încă un mare artist cu sânge rapidist). Nu ne rămâne decât să o iubim **aşa cum e**, gâdilând mingea pe tarlaua verde, sacrificând ocazia pe altarul fentei. Dar mă tem că şi fachirii au plecat, iar pragmatismul nu face casă bună cu mentalitatea giuleşteană, în pofida războinicului îndemn: „Rapidişti din toate zările, uniţi-vă!". Visând mari bătălii şi un titlu care – promis morganatic – întârzie, leii din Giuleşti (cam jigăriţi, asemeni monedei autohtone) beau deocamdată ceai, sub privirea visătoare a d-nei Almăşan, şi ea – pentru vreo două ore – o înfocată rapidistă... **Hai Rapiduleţu' !**

„Când eu transpiram și sângeram pe iarba stadionului din Giulești, Sichitiu nici nu știa ce este ăla fotbal. Se laudă că a citit cărți multe. Important este însă dacă a înțeles ceva din ele. La Național am avut parte de o atmosferă bună, pentru că președintele de atunci, Cornel Dinu, vorbea aceeași limbă cu mine. Pentru binele echipei. La Rapid, Sichitiu dezbină. Pe jucători îi minte și-i asmuțește asupra mea, lui George Copos îi toarnă altceva. Mai bine s-ar ocupa în continuare de filmări. Îi stătea de minune în postura de cameraman! Cu o săptămână înainte de începerea turului, am prins cinci jucători în discotecă după controlul de «noapte» efectuat de Rada. Atunci am cerut amendarea acestora cu 100 de dolari, însă Sichitiu s-a opus. Orice măsură disciplinară pe care am vrut s-o iau a fost contramandată. Am cerut în iarnă aducerea în Giulești a lui Dună, Rotariu, Ciobotariu și Nanu, jucători pe care nu mai era nevoie să-i învăț ce să facă pe teren și care puteau aduce rezultatele cerute. L-am primit numai pe Nanu. Iar Sichitiu a adus numai ce-a vrut el" — susține Ion Dumitru.

BOLOHAN A FOST ABANDONAT!

Săptămâna trecută, după jocul F.C. Național — Rapid, Bolohan a fost chemat la F.R.F. și apoi suspendat trei etape. **„Jucătorul a fost însoțit de Sichitiu — avea să afirme Liță Dumitru. Grigore l-a băgat în sala de ședințe și a plecat, lăsându-l de unul singur. Directorul s-a întors în Giulești și ne-a comunicat că Bolohan a fost suspendat două etape! Habar n-avea. Apoi am aflat din ziare că erau trei etape, aproape cât luase Lăcătuș, care bătuse adversarii! În aceste condiții, a trebuit să ne zbatem noi pentru a face recurs. Sichitiu nu știe nimic!"**

Ca de obicei, pe unde a trecut, Liță Dumitru a semănat furtună. Și, normal, a cules mereu „roadele" muncii sale. Așa cum a făcut și la Rapid. I-a acuzat pe toți, pe jucători și, mai nou, pe președintele Sichitiu că-l lucrează. Și oamenii, ca să nu-l supere, l-au crezut și i-au spus la revedere. **Grigore Sichitiu**, cu greu, a acceptat să vorbim despre personajul Liță Dumitru. **„Mă simt mai ușurat că Dumitru nu mai este la Rapid. I-am făcut toate poftele, i-am adus ce-a vrut el dintre jucători, pe Bratu l-am legitimat într-o noapte, dar, mofturos din fire, Liță n-a fost mulțumit niciodată. Îmi consum prea mult energia dacă mai vorbesc despre el. Un caracter deplorabil, specializat în construirea de conflicte cu jucătorii, așa cum a făcut și cu portarul Florin Tene. Dacă vreți să mă menajați, vă rog mult să vorbim despre alt subiect. Dumitru este pentru mine o amintire tristă, care, retrăită, îmi ridică tensiunea".** (Șerban

„Repriza a doua" a discuțiilor noastre cu Dumitru

SCHIMBARE DE DRAGUL SCHIMBĂRII?

● Liță Dumitru nu neagă ce a declarat presei ● Giuleștenii se antrenau de zor ● Directorul executiv, Dinu Drăgan, n-a avut nimic de adăugat, dar spune că „nu s-a întâmplat nimic la noi"

Ieri, la ora 11,30, când am pătruns pe stadionul Giulești, jucătorii rapidiști lucrau de zor cu Liță Dumitru. Atmosfera era una lejeră, fiecare fotbalist executând cu maximum de conștiinciozitate programul de pregătire. Nu exista vreo urmă de crispare sau altceva, care să ne facă să pricepem că atmosfera este apăsătoare sau că în Giulești se pregătește vreo schimbare.

DUMITRU N-A NEGAT CE A DECLARAT DESPRE SICHITIU

Liță Dumitru a „pasat" ordinele lui Marian Rada și s-a întreținut câteva minute cu noi. Primul lucru pe care ni l-a spus s-a referit la declarațiile făcute presei vizavi de președintele Sichitiu și a recunoscut că și le însușește în totalitate. **„Ele au fost făcute după meciul cu Steaua, eram nervos de înfrângerea suferită, nu le retractez, dar acum m-am liniștit și privesc cu încredere meciul de sâmbătă, cu Ceahlăul. Așa cum s-a mai spus și la conferința de presă din februarie, conducerea clubului a hotărât ca în Giulești să se treacă de urgență la crearea unei echipe competitive, trecând pe planul al doilea un obiectiv anume pentru acest campionat. Trebuie să fiu lăsat în pace o perioadă de timp, pentru că nu se pot face minuni peste noapte. După felul cum a început să joace echipa în cele patru etape disputate până acum, eu întrevăd destul de repede un salt valoric care ne va aduce și rezultatele scontate. Slavă domnului, mai avem 13 etape și orice se poate întâmpla. E prematur să se tragă o concluzie după numai trei săptămâni".**

„NU LUCREZ CU GH. CONSTANTIN"

Îi aruncăm nada că în Giulești se vehiculează venirea lui Gh. Constantin în funcția de director tehnic. A stat un timp pe gânduri, după care ne-a spus clar și răspicat: **„Îl apreciez pe nea Gică pentru tot ce-a făcut în fotbalul nostru, dar dânsul a lucrat numai cu Florin Marin. Pe mine nu mă interesează această colaborare. Am destulă experiență ca să pot face ceva fără să fiu neapărat supervizat de cineva. Dacă pierd, să pierd pe mâna mea".**

NEDUMERIREA DIRECTORULUI EXECUTIV

Directorul executiv al clubului, Dinu Drăgan, s-a arătat nedumerit de ce se face atâta tevatură în jurul clubului din Grant. **„Eu n-am nimic de spus pentru că, efectiv, nu s-a întâmplat nimic la noi. A fost o înfrângere pe Ghencea, care nu este un capăt de țară. S-a pierdut o bătălie, dar nu și un război. Băieții își văd de treabă, doar sunt profesioniști, și ne pregătim pentru partida cu Ceahlăul. Avem mare nevoie de liniște".**

Între timp, a început să ningă. I-am lăsat pe jucătorii rapidiști să-și continue antrenamentul și apoi să intre sub dușuri.

Grupaj realizat de Pavel PEANĂ

In derbyul din Ghencea

„CĂDEREA" LUI BUNDEA, DECISIVĂ

VULCAN ÎN ERUPȚIE. Tribunele din Ghencea, înțesate de suporteri stelişti şi rapidişti, fremătau cu mult timp înaintea primului fluier. Arsenal impresionant de partea ambelor tabere: petarde, fumigene, steaguri, eşarfe. Ca la derby! Şi tot ca de obicei, când dau piept combatantele în cauză, trivialitățile — nimic surprinzător! — abundă, dar atmosfera se încinge la maximum numai în momentul apariției echipelor. Parcă eram pe „Bombonera", peluzele se transformaseră în... torțe vii! Stadionul, deşi invadat de fum, nu poate masca însă — partea cea mai tristă — comportamentul necivilizat al galeriilor. Stelea căzând victimă inconştienței unui suporter din grupul giuleştean. Şi-a revenit de-abia după intervenția medicilor.

BUNDEA, SOLISTUL PRIMULUI ACT. Steaua a avut şansă — per ansamblu — în repriza întâi. A deschis repede scorul, S. Ilie executând perfect un penalty, în min. 9, dar jocul său avea să fie contracarat de un Rapid nu doar vigilent în propria-i treime, dar şi tăios pe ieşirile în avanposturi. Militarii au avut, cum spuneam, 45 de minute slabe, fără vlagă, fără orizont; iar apărarea lor era extrem de vulnerabilă, linia de trei (Miu — Baciu — Nagy) fiind făcută franjuri de „contrele" giuleştene inițiate de execlentul Bundea, coordonator şi, deopotrivă, puncheur.

Gabriel CREȚU

Faza la care Steaua a beneficiat de penalty (min. 9): *Stancu* l-a agățat în careu pe *Roşu* şi "centralul" Stoica a indicat punctul de la 11 metri.
Foto: Eduard ENEA

2. Copie la indigo

Rapidul a pierdut, duminică, în Ghencea, aproape la fel ca şi în Cotroceni: deschidere de scor, din penalty, a gazdelor, egalare relativ rapidă şi dominare insistentă a giuleştenilor, urmate de căderea acestora şi primirea a două goluri, ultimul în final de meci.

Suporterii giuleşteni au distrus (doar) 15 scaune!

• Pe Stelea l-a lovit schija unei petarde

Spre deosebire de alți ani, derbyul Steaua — Rapid n-a mai iscat, duminica trecută, atâtea incidente. Cu alte cuvinte, s-au mai liniştit şi galeriile. „La sfârşitul partidei, ne-a declarat Bogdan Rădulescu, organizator de competiții la Steaua, am inspectat tribunele cu domnul Dinu Drăgan şi cu observatorul F.R.F., găsind numai 15 scaune distruse la peluza unde a stat galeria giuleşteană. Încăierări nu au mai fost, deci, una peste alta, trebuie să subliniez comportamentul civilizat al suporterilor. Cu excepția petardelor, desigur. Astfel s-au petrecut lucrurile şi la momentul accidentării portarului Stelea, lovit lângă ceafă de o schijă, dar fără urmări grave. Atmosfera pe arenă a fost însă una ca la marile derbyuri — asta e necesar să apreciem cu toții. În orice caz, apropo de scaunele rupte, nu ne gândim să imputăm paguba conducerii clubului feroviar, mai ales acum, când vedem ce se întâmplă pe alte stadioane ale țării...". (Gabriel CRETU)

STEAUA – RAPID 2–1 (0–0)

• **Teren:** Steaua VI • **Au marcat:** TALPĂU (65), ŞTIRBU (80)/PRISTOLIAN (71).

STEAUA: Acustăgioaie – Teja, Paraschiv, Breciugă, **Dănilescu** (53 Ştirbu) – Uzunea, **Talpău**, **Cozma** (82 Calafontea), Ed. Iordănescu (53 Mihai) – Drăguna, M. Alexandru. Antrenor: **V. Aelenei**.

RAPID: Blid (46 Ciovârnache) – Damaschin, Cl. Dumitru, M. Rusu, Marinescu – **Pristolian**, **Cr. Tănase**, Simionescu (69 Gârlescu), Dragomir – Cl. Drăgan (77 L. Drăgan), Raicu. Antrenor: **N. Tănăsescu**.

Au arbitrat bine: **D. Badea** (București) – Gh. Mihalache şi M. Sandu (ambii din Buzău).

• Partida s-a jucat, pe un vânt năprasnic, în fața a aproximativ 100 de spectatori. • Antrenorii echipelor mari, Dumitru Dumitriu (Steaua) şi Ion Dumitru (Rapid), au urmărit parțial meciul rezervelor • Dumitru a avut un motiv în plus: în teren a fost fiul său Claudiu • Celălalt băiat de antrenor, Eduard Iordănescu, a evoluat şters, abuzând de driblinguri şi fără viteză de reacție • Rapidiştii au acuzat un gol anulat în prima repriză, dar mingea centrată de pe dreapta pentru Rusu a fost purtată de vânt în afara spațiului de joc • Portarul de rezervă rapidist, Ciovârnache, are pe conştiință ambele goluri primite. **(P.D.)**

Cum s-a întâmplat la faza golului egalizator, când Stelea a fost surprins la mingea plasată la colțul scurt de mingicarul lui Liță Dumitru. A fost neîndoios, repriza lui Bundea, numai că Rapidul a intrat la cabine doar cu 1—1, deşi Pancu (31), Bundea (39) şi Nanu (43) beneficiaseră de oportunități cu care nu te-ntâlneşti de două ori într-un meci!

MORIŞCA „ROŞ-ALBASTRĂ" DECIDE. Militarilor le-a ieşit perfect focul la reluare, forțând neîntrerupt reduta ceferistă. S-a ratat destul de mult, însă presiunea Stelei a supus, în cele din urmă, „11"-le din Grant. O greşeală a lui Bratu, în min. 62, când ex-băcăuanul a boxat defectuos, neinspirat, şi S. Ilie aducea campioana în avantaj. Aici s-a rupt firul. Steaua a zburdat până la final, în fața unei apărări debusolate, înscriind încă o dată prin Militaru şi oferind adevărate lecții de contraatac. De ce a căzut Rapid? Simplu, „dirijorul" său, l-am numit pe Bundea, şi-a pierdut luciditatea, încercând prea mult pătrunderile individuale — aidoma liniei mediane steliste în prima parte! — printr-o defensivă care îngustase culoarele. Giuleştenii n-au încă omogenitatea necesară. Ei au avut, într-adevăr, momente bune de joc, dar Steaua rămâne, în pofida sincopelor, o piatră de încercare pentru oricine.

DERBYUL A ÎNVOLBURAT APELE ÎN GIULEŞTI

Foto: Cristi PREDA

Doi internaţionali de tineret, S. Ilie (în albastru) şi Ienchi, au luptat „la baionetă" în Ghencea. Până la urmă, golgeterul Stelei şi al Diviziei Naţionale a tranşat net şi disputa personală cu stoperul rapidist. Iar deznodământul a redeschis disputa „Dumitru – Sichitiu" (pagina 2)

VA FI DEMIS LIŢĂ?

Trist, foarte trist ne-a apărut Liţă Dumitru la conferinţa de presă din Ghencea. Nu atât din cauza eşecului cu Steaua, cât datorită perspectivei imediate: „Neputând totaliza 12 puncte din cinci jocuri (n.n inclusiv viitoarea partidă cu Ceahlăul) mă aştept ca preşedintele Sichitiu să mă schimbe. Cel puţin aşa a lăsat dânsul să se înţeleagă". Grea viaţă de antrenor la Rapid... *(Gh. NICOLAESCU)*

Ion DUMITRU: *„Chiar şi în conjunctura în care s-a aflat Steaua, fără 3-4 titulari, a câştigat acest meci la pas. Consider că şi de această dată cei trei fluieraşi şi-au făcut datoria, nu mă sfiesc s-o spun. N-aş vrea ca de fiecare dată să-şi bată joc de noi arbitrii ca pe Naţional sau ca astăzi. Să-i dai Stelei, acasă, 1-0 din penalty... Consider că dl Stoica m-a ţinut minte de la meciul cu FC Naţional. A fost rezervă şi eu am avut nişte discuţii destul de neprincipiale cu el, atunci. M-a ţinut minte şi mi-a tras-o astăzi. M-am dus după meci şi i-am întrebat dacă se mai consideră arbitri de listă FIFA sau nişte farsori. Noi, antrenorii, nu putem să spunem nimic de arbitri că ne curăţăm. Şi, dacă mă curăţ, ce? Mă duc iar în Germania şi la revedere! Ar trebui să-i suportăm de fiecare dată? Nu e normal. Să se ia măsuri contra arbitrajelor! Mie îmi reproşez doar că la Rapid n-am reuşit să menţin o atmosferă bună de lucru".* **(G.A.)**

Cronica de suflet

Dan Claudiu TĂNĂSESCU

Mai întâi de toate, trebuie să arătăm că, la începutul partidei, galeria Rapidului a intrat în tribune, mai probabil, cu o locomotivă cu cărbuni, altfel de unde atâta fum, de nu vedeai la trei paşi?! Mai apoi s-a întâmplat ceva ce-n-a prea înţeles nimeni: Stelea, căzut la pământ, chircit, de parcă-l lovise trenul, (ori vreun suporter giuleştean). După aia, o lovitură de la 11 metri pentru un fault în careul celor de sub Pod, fault care face parte din categoria celor ce pot fi acordate sau nu. La vreo câteva minute, un gol superb înscris de Zeno Bundea, care i-a băgat mingea „printre ochi" neinspiratului Stelea. Prin minutul 55, portarul militar se joacă de-a leapşa pe ouate şi-i cadorisește o minge lui Cătălin Popa, – mângâiat de tribune cu porecla „frecangiul" – care, în loc s-o dea unui coechipier aflat în poziţie foarte bună, a irosit-o trimiţând-o înapoi, lui Stelea! Jocul Rapidulețului s-a stins în partea a doua a meciului şi, cum era de aşteptat, alde Militaru au dat buzna în vagoane şi le-au cerut biletele de călătorie celor din Giuleşti. Cum aceştia nu prea le aveau asupra lor, militarii le-au tras o papară, amendându-i cu trei goluri.

Arbitrul Stoica a ţinut şi el, puţin, cu gazdele, aşa cum se obişnuieşte de când lumea! În rest, joc frumos, antrenant, destul de spectaculos, în ciuda mizei.

Sintetizând, campionii au speculat „căderea" totuşi neaşteptată a „vişiniilor", care au înclinat steagul din nou în Capitală, acolo unde Ceahlăul, de pildă, nu a pierdut !

● **Rapidul** aleargă după victorie pe terenul Stelei de 32 de ani. N-a fost să fie nici de data aceasta... ●

Denis Şerban: unul contra trei. Nanu, atac prin alunecare, Mohora, cu spatele, şi Ienchi nu reuşesc totuşi să-i fure mingea

Foto: Gh. Fl

Stelea, orbit !

La derbyul Steaua – Rapid, galeriile celor două echipe au făcut risipă de arsenal. Papellitos, fumigene şi petarde au creat o atmosferă încinsă, chiar în debutul partidei. Victimă a pocnitorilor aruncate de fanii giuleşteni a fost portarul stelist.

Bogdan Stelea s-a hazardat să ridice o petardă aruncată în faţa lui de rapidişti. **„El a încercat, mai întâi, să o ridice cu mâna. Apoi, dându-şi seama că e periculos, a vrut să o lovească cu piciorul. Atunci, petarda a explodat. Stelea, fiind aplecat peste ea, s-a ales cu pământ în ochi"**, descrie momentul purtătorul de cuvânt al Stelei, Dan Dumitrescu.

După ce a primit îngrijiri medicale, Stelea a fost, totuşi, apt de joc.

TACTICA TUPEULUI

GHENCEA

Antrenorul Stelei, Dumitru Dumitriu e un om cu tupeu. Deşi formula cu trei fundaşi se dovedise falimentară contra lui Nancy, şi Dumitriu lăsase să se înţeleagă că nu o va mai folosi, chiar aşa a învins pe Rapid. Echipă căreia i-a lipsit tocmai... tupeul de a bate Steaua în fieful ei.

Încă de la început, campioana îşi dezvăluie intenţiile ofensive. Mai întâi prin aşezare – 5 jucători la mijloc, iar pe faza de atac chiar 3 vârfuri – apoi şi pe tabelă. A fost rapid 1-0, după ce Sabin Ilie şi-a dovedit, încă o dată, siguranţa de la 11 metri. Penaltyul, acordat corect de arbitrul Adrian Stoica, după faultul lui Stanciu la Roşu, a fost contestat de tabăra rapidistă, dar, culmea, s-a reproşat momentul (minutul 9) când s-a dictat lovitura de penalizare şi nu decizia arbitrului. Acuzaţiile giuleştene apar însă nefondate, căci Rapid nu a resimţit şocul şi a egalat la diferenţă de nouă minute prin Zeno Bundea. Pătrunderea sa pe stânga a dezvăluit o apărare adversă găurită şi un portar, Stelea, plasat greşit şi care n-a anticipat intenţia vădită de şut a mijlocaşului alb-vişiniu.

Încurajaţi de egalarea imediată, oaspeţii au simţit că se poate forţa. Bogdan Andone, schimbat de Liţă Dumitru din vârf în mijlocaş dreapta, dă un cros către Pancu, acesta şuteză, dar cheliosul portar stelist se remarcă acum în bine (32). Ar fi putut fi 2-1 pentru Rapid şi în finalul reprizei întâi, când Nanu a expediat, de la 17 metri lateral stânga, o minge pe care scria gol, dar care a trecut pe lângă. Presaţi de rapidişti, steliştii s-au retras în apărare, iar Rotariu a trebuit să suplinească absenţa celui de-al patrulea fundaş. După 45 de minute, Steaua era cu un genunchi în pământ şi pentru că Ilie Stan a strălucit prin absenteism, iar Călin a jucat din amintirea partidei cu Oţelul.

Partea a doua a adus însă două teamuri diferite. Un Rapid emotiv şi în pierdere de forţă şi o echipă stelistă pragmatică şi calmă. Elevii lui Dumitriu au cedat deliberat mijlocul terenului, preferând deschiderile în diagonală, construcţiei prelungite. Jocul simplu a fost de efect. În timp ce Rotariu a fost creierul stelist, Constantinovici s-a dovedit cartea proastă din mâna lui Liţă Dumitru. În timp ce Dumitru Dumitriu a făcut două schimbări cu efect, Dumitru l-a ţinut pe bancă pe „nebunul" Cezar Zamfir, omul care prin viteză ar fi putut dezmorţi Rapidul, lăsându-l în teren pe Butoiu nerefăcut şi ineficace. Aşa a fost 2-1 şi, în final, 3-1.

Apariţia pe gazon a lui Ciocoiu şi a tânărului de 17 ani şi jumătate Cătălin Munteanu s-a dovedit arma cu care Steaua a bătut Rapidul. Golul trei, opera celor două rezerve, a venit astfel firesc.

Dacă Dumitru Dumitriu a reuşit să-şi arate intuiţia de jucător de pocker, riscând şi câştigând, Ion Dumitru a fost lipsit de curaj. Echipa lui a căzut la pauză atât psihic cât şi fizic. Rapidiştii s-au consumat conducând îndelung balonul, pasând de pomană, antrenorul lor neavând cutezanţa să schimbe din mers tactica plănuită din timp. Steaua, cu Munteanu strălucind pe final de meci, a redevenit „vitezistă".

Fanii rapidişti nu fac economie la hârtie şi... fum. Măcar cu suporterii am intrat sigur în Europa!

Poliţia neagă ciocnirea galeriilor

Deşi organizatorii partidei din Ghencea au dorit să prevină întâlnirea galeriilor Stelei şi a Rapidului, Poliţia nu a respectat planul. Din ciocnirea suporterilor, un susţinător stelist a fost rănit în spate. **Antoniu Tăuţ** a fost înţepat în omoplat cu un obiect ascuţit. El a primit primul ajutor de la doctorul Valentin Stănescu, care a considerat că rana nu era gravă. Tăuţ nu a fost spitalizat, şi nici n-a depus o reclamaţie la Secţia 22 Poliţie.

Fanii rapidişti trebuiau să intre în stadion pe un drum ocolit, pe la serele Ghencea, dar însoţitorii lor în uniformă i-au condus la poarta de acces spre tribuna întâi. Cei din „Armata Ultras" se aflau la o distanţă de doar 100 de metri. Inevitabilul s-a produs. Ciocnirea celor două galerii a fost scurtă, dar cu efect. Un purtător de cuvânt al Poliţiei susţine că nu s-au înregistrat evenimente deosebite. **(P.D.)**

Dumitru se simte „lucrat" de Sichitiu !

Izbucnit, firav, în iarnă, conflictul dintre antrenorul (**Ion Dumitru**) şi preşedinte (**Grigore Sichitiu**) a fost „redezgropat" după meciul Rapidului de duminică, din Ghencea. Abordat telefonic ieri, fostul mare fotbalist a întărit cele declarate la conferinţa de presă, ce a urmat meciului pierdut cu Steaua.

Tehnicianul giuleştean se simte... lucrat de preşedinte, care, printre altele, „**a răspândit versiunea că îmi înjur şi îmi bat elevii, că echipa n-are viagă etc. În plus, a pus masorii şi antrenorul secund să toarne ce e la echipă. 7–8 jucători stau la coadă, la el, înaintea antrenamentului, alţii după... Îmi dau seama că nu mai am control asupra jucătorilor. Lui Tene i-a spus să stea liniştit, că după meciul cu Steaua mă schimbă. Pe Bolohan l-a lăsat să intre singur la CCN şi a luat aproape cât au luat steliştii, după nenorocirile de la meciul cu Ceahlăul... Dacă nu-i place faţa mea, să spună, nu-i nici o problemă. Eu, personal, n-am nimic cu el. Dar trebuie să ne vedem fiecare de treaba lui. Mai ales că domnul Copos pe care-l simt acum influenţat de anumite persoane, mi-a promis, atunci când m-a adus în Giuleşti, că am mână liberă în ceea ce vreau să fac**".

Grigore Sichitiu s-a declarat surprins de poziţia lui Dumitru, cu care „şi înaintea meciului cu Steaua am avut relaţii normale. Mă deranjează însă faptul că toţi sunt de vină, numai antrenorul încă o dată, nu m-am amestecat în problemele lui".

Steaua câştigă derbyul, iar Liţă îşi pregăteşte bagajele

D.N. 21

SÂMBĂTĂ

● DINAMO *I. Chiriţă (11), Contra (39), Mihalcea (73)*	– JIUL PETROŞANI	3–0 (2–0)
● CEAHLĂUL *Perjă (40), M. Matei (42), Marc (71)*	– F.C.M. BACĂU *Serea (15)*	3–1 (2–1)
● F.C. ARGEŞ DACIA	– OŢELUL GALAŢI	0–0
● UNIVERSITATEA CRAIOVA *S. Cristescu (55)*	– SPORTUL STUDENŢESC *Cr. Petre (79 – din penalty), T. Cristea (86)*	1–2 (1–1)
● „U" CLUJ *Brătianu II (83)*	– GLORIA BISTRIŢA	1–0 (0–0)
● „POLI" TIMIŞOARA *Guşatu (39)*	– PETROLUL *Măldărăşanu (9 şi 71)*	1–2 (1–1)
● C.F. CHINDIA *Onisemiuc (62), Rădoi (67)*	– F.C. FARUL	2–0 (0–0)
● F.C. NAŢIONAL *R. Niculescu (32 şi 51), Ciobotariu (44), Dună (63), Sburlea (85), M. Savu (87)*	– F.C. BRAŞOV *M. Ivan (41 – din penalty)*	6–1 (2–1)

DUMINICĂ

● STEAUA *S. Ilie (9 - din penalty şi 62), Militaru (90)*	– RAPID *Bundea (18)*	3–1 (1–1)

■ La conferinţa de presă de după derby, Liţă Dumitru a atacat vehement arbitrajul lui Adrian Stoica, afirmând apoi că este sigur de schimbarea sa ! Antrenorul Rapidului susţine că preşedintele Sichitiu îi poartă sâmbetele de mai multă vreme şi, chiar în cazul unui rezultat favorabil în Ghencea, soarta sa ar fi fost aceeaşi !

CLASAMENT

1. F.C. NAŢIONAL	21	14	2	5	42-24	44 (+11)
2. Steaua	21	13	3	5	45-25	42 (+9)
3. Oţelul Galaţi	21	11	5	5	35-25	38 (+8)
4. Dinamo	21	11	4	6	36-19	37 (+7)
5. „U" Cluj	21	10	4	7	43-36	34 (+4)
6. F.C. Argeş	21	8	6	7	29-25	30 (0)
7. Rapid	21	9	3	9	31-28	30 (-3)
8. Ceahlăul	21	8	6	7	31-32	30 (-3)
9. C.F. Chindia	21	9	3	9	22-28	30 (-3)
10. F.C.M. Bacău	21	8	4	9	28-28	28 (-5)
11. Jiul Petroşani	21	8	4	9	21-35	28 (-2)
12. Petrolul	21	7	5	9	29-27	26 (-4)
13. Univ. Craiova	21	7	5	9	31-32	26 (-4)
14. F.C. Farul	21	7	4	10	25-33	25 (-8)
15. Sportul Stud.	21	7	3	11	22-33	24 (-6)
16. Gloria Bistriţa	21	6	4	11	22-29	22 (-11)
17. „Poli" Timişoara	21	5	4	12	27-44	19 (-11)
18. F.C. Braşov	21	5	3	13	28-44	18 (-15)

Steaua – Rapid 3-1 (1-1)

Stadion Steaua ; **teren** foarte bun ; **timp** însorit, vânt puternic ; **spectatori** — circa 25.000. **Şuturi :** 22—9 **(pe poartă :** 8—4). **Cornere :** 2—0. **Goluri :** 1—0 S. ILIE (9 — din penalty), 1—1 BUNDEA (18), 2—1 S. ILIE (62), 3—1 MILITARU (90).

STEAUA : Stelea/**cpt.** 5 — Miu 6, Baciu 6, R. Nagy 6 — I. Stan 6, I. Rotariu 6,5, D. Şerban 6,5 (83 M. Mitu), Militaru 7 — A. Călin 5 (60 Ciocoiu 6), S. Ilie 7,5, Roşu 6 (71 Căt. Munteanu 6,5). **Rezerve :** Ritli — Nan. **Antrenor :** D. Dumitriu.

RAPID : Bratu 5 — Stanciu 6, Iencsi 6, Mohora 6, Nanu 7 — B. Andone 6, Constantinovici/**cpt.** 6, Bundea 7, Butoiu 5 — C. Popa 5, Pancu 5,5 (73 Bugeanu 5). **Rezerve :** Blid — C. Zamfir, Dulca, Vameşu. **Antrenor :** I. Dumitru.

Au arbitrat : **Ad. Stoica** 7 — Val. Argăseală 7 şi V. Avram 7. **Rezervă :** Gh. Moise (toţi din Bucureşti). **Observatori F.R.F. :** M. Salomir şi M. C. Ionescu.

Cartonaşe galbene : STANCIU (9), MOHORA (47), D. ŞERBAN (70).

La tineret-rezerve : 2—1 (0—0)

★★★★

STEAUA	3	LA PAUZĂ 1–1	1	RAPID

Marcatori: 1-0 S. ILIE (9-din penalty), **1-1** BUNDEA (18), **2-1** S. ILIE (62), **3-1** MILITARU (90)

23. Stelea-**cpt.**	5	22. M. Bratu	5,5
2. Miu	6	2. Stanciu	5
3. Baciu	6,5	23. Iencsi	6
4. R.Nagy	6,5	6. Mohora	6,5
8. Militaru	7	3. Nanu	6
5. I. Rotariu	7,5	20. B. Andone	6
6. I. Stan	5	4. Constantinovici-**cpt.**	4
10. D. Şerban	7	14. Bundea	6
(15. M. Mitu/83)		10. Butoiu	4
11. Roşu	6	11. Căt. Popa	4
(16. Căt. Munteanu/73	7)	8. Pancu	4
7. Călin	5	(15 Bugeanu/76)	
(17. Ciocoiu/61	6,5)		
9. S. Ilie	7		

Antrenor: Dumitru DUMITRIU — **Antrenor:** Ion DUMITRU

Rezerve neutilizate: 1. Ritli – 14. Nan

Rezerve neutilizate: 12. Blid – 5. C. Zamfir, 13. Dulca, 17. Vameşu

Arbitri: Ad. Stoica 7,5 – Val. Argăseală 7,5 şi V. Avram 7

Cifre ● *Şuturi la poartă:* 24-11 **● *Pe poartă:*** 8-4 **● *Cornere:*** 2-0

Cartonaşe ● *Galbene:* D. Şerban (73)/ Iencsi (9), Mohora (47)

● Stadion: Steaua **● Spectatori:** 20.000 **● Teren:** Bun **● Timp:** Frumos

Derby-ul rămâne, orice s-ar zice, derby! Spectacol fascinant în tribunele (aproape) pline, dar şi petarde şi fumigene din belşug, de unde o perdea deasă de fum care a şi impus întreruperea jocului în al 3-lea minut... ● Ambiţii mari, angajament total şi două reprize diametral opuse ● Prima, a Rapidului, care putea înclina balanţa de partea sa, dar Pancu (31), din careu, a irosit o situaţie excelentă ● Steliştii deschiseseră scorul în min. 9, când S. ILIE a transformat impecabil un penalty (Stanciu, fault la Roşu), giuleştenii egalaseră prin BUNDEA în min. 18, mijlocaşul în cauză înscriind surprinzător — în urma unei acţiuni superbe — la colţul scurt, cu un şut sec din lateral dreapta ● Oricum, Rapid a jucat inteligent în actul prim, stopând cu calm ofensiva militarilor şi tăşnind pe trăsee nebănuite ● Steaua — gol în min. 62, când S. ILIE a găsit poarta din 10 m, în pofida aglomeraţiei! ● „Pumnul" giuleştean n-a mai venit însă, „roş-albaştrii" jucându-se cu ocaziile, Militaru (70), Ciocoiu (73 — bară !), Rotariu (87) ● Disputa era tranşată în min. 90, când a punctat MILITARU, din apropiere, la pasa cu capul a lui Ciocoiu ● Izbândă clară, dar obţinută (totuşi) cu mare dificultate...

GOLGETERI D.N.

18 goluri – S. ILIE (Steaua/6 din penalty)
12 – Guşatu („Poli" Timişoara/3)
10 – B. Andone (Sp. Stud./Rapid), Scânteie (F.C.M. Bacău), Strizu (F.C. Braşov), Târţău (Rapid/5)
9 – Predatu („U" Cluj/Gloria), B. Oprea (Farul/1), Dună (F.C. Naţional/6)
8 – D. Frunză (Petrolul), V. Ion (Oţelul/2)
7 – R. Niculescu (F.C. Naţional), M. Ionescu (Ceahlăul), Săvoiu („Poli"), I. Rotariu („Poli"/Steaua 3)

Trupa lui Mincea a stabilit obiectivul:

„ÎN ETAPA A PATRA, ÎNCURCĂM ARMATA"!

Foto: Gh. FLUȘTER

Stanciu (ieșit, aici, din clinciul cu R. Nagy și Călin, în partida din tur, de pe Giulești) este printre puținii jucători rapidiști rămași din trupa care a jucat pe „San Siro", cu Inter, și l-a avut pe bancă pe... actualul președinte al Stelei, Marcel Pușcaș. Cum le amestecă „roata vieții"...

Dumitriu se teme de apărare

Când nu e pe bancă, Dumitru Dumitriu e un tip calm. Însă, partida cu Rapid îl macină. Steaua nu e în cea mai bună formă. Egalul cu Ceahlăul și înfrângerea de la Bacău au zdruncinat moralul echipei care pornise tare.

– Ce vă nemulțumește, domnule Dumitriu?

– Apărarea e punctul nevralgic. Nu e vorba doar de fundași, ci de jocul echipei în defensivă.

– Sunt nervoși jucătorii dumneavoastră?

– Ultimele două rezultate au creat o psihoză. E important să câștigăm acum.

– Cum apreciați adversarul?

– Rapid e o echipă tehnică, cu o bună posesie a balonului și un joc curajos.

– Ne putem aștepta la un joc spectaculos din partea Stelei?

– Mai degrabă pragmatic.

Dumitru e nemulțumit de... absențele Stelei

Ion Dumitru revine în Ghencea după acel 0–6 încasat pe când antrena Naționalul. El nu se gândește neapărat la o revanșă, cât, mai degrabă, la viitorul european al Rapidului. Ca și în meciul tur, când a debutat în Giulești, problemele lui sunt... absențele de la adversar.

— Steaua e fără Lăcătuș și Ad. Matei. Un avantaj?

— Dimpotrivă! În tur au lipsit același Lăcătuș și Adi Ilie și am pierdut. Atunci, echipa mea a crezut că va fi ușor să bată Steaua. Acum, a trebuit să le explic că adversarul e la fel de periculos și în absența celor doi.

— Contra lui F.C. Național, ați folosit o linie de apărare cu 5 oameni. Veți proceda la fel și acum?

— Doresc un joc mai ofensiv. Așa că voi alinia o formație cu un singur fundaș la marcaj și libero.

— Care e miza jocului?

— De meciul acesta depinde dacă Rapid va juca, sau nu, într-o cupă europeană.

• Dinu DRĂGAN, director la Rapid: „Venim în Ghencea, nu facem un secret din asta, să jucăm un fotbal de calitate, care să ne ofere satisfacția unui rezultat bun. Am găsi astfel liniștea necesară continuării cursei. Steaua nu-i are pe Lăcătuș și Matei, dar nici noi nu putem alinia formula standard. Suntem chit. L-am pierdut și pe Tene, accidentat, însă e posibil ca Butoiu să fie apt de joc la ora disputei. Echipa a intrat în cantonament vineri, conștientă că formația campioană rămâne un adversar redutabil. Vor veni pe arena steliștilor circa 3000 de suporteri rapidiști — acesta e numărul biletelor primite de la diriguitorii clubului din Ghencea — deci, sintetizând, vorba galeriei, «suntem peste tot acasă...»".

Rapid — Chindia 2-0

Eternul semn de întrebare

Steaua — Rapid, un duel al marilor orgolii întotdeauna, dă naștere și acum unor patimi ce vor fi, sperăm, sub control. Echipele, pe poziții total opuse în ierarhie, au și stări de spirit diferite: militarii își ling rănile după eșecul de la Bacău, giuleștenii — după cum însiși recunosc — țintesc victoria. Știut fiind faptul că antrenorul „vișiniilor", Liță Dumitru, are un obiectiv clar pentru primele cinci runde ale returului: 12 puncte din 15 posibile. Că partida suscită un deosebit interes e, poate, inutil să reamintim, derbyurile interbucureștene nefăcând excepție, cum s-a văzut și miercuri, în Regie

Rapid este un etern semn de întrebare. În meciul cu Chindia n-a jucat strălucit, dar ar fi putut câștiga mai net. Pe de altă parte, Chindia a avut două bare foarte aproape de gol .care ar fi putut răsturna soarta meciului — mai ales în cazul primeia — pentru că s-a produs pe neașteptate, în min. 2. La terminarea meciului, antrenorul Dumitru spunea că ar fi meritat să câștige mult mai detașat. Lucru adevărat, dacă ne gândim la numărul ocaziilor feroviare, dar nesusținut de calitatea jocului care produce uneori adevărate migrene în rândul suporterilor. La un moment dat, la poarta lui Jipa era un bombardament efectiv, dar mingea nu intra în poartă, mă gândesc în primul rând la lovitura de cap a' lui Constantinovici, despre care se poate spune că nu avea cum să nu intre în poartă, și totuși n-a intrat.

Ce ne oferă Rapidul? Giuleștenii se străduiesc să-și asambleze o echipă. Adică un „11" cât de cât valabil. Dar scadența se amână mereu. Și cu toate astea, la Rapid începe să se contureze un grup de jucători destul de valoros, printre care, Nanu, Pancu, Bundea, normal, Constantinovici și chiar B. Andone, care, însă, este prea dependent de pasa care trebuie trimisă în adâncime de către un starter inspirat. Rapid are unele momente frumoase, așa cum am auzit că s-a întâmplat și în partida cu Național, dar ele se pierd repede, pentru că schemele nu sunt fixate. Și când spunem „scheme" nu ne gândim neapărat la pozițiile statice ale jucătorilor. Un vechi rapidist îmi spunea în tribună că feroviarii trebuie să simplifice aria de selecție că ei au nevoie în momentul de tață de un libero care să pună ordine în jumătatea defensivă a terenului și de un conducător de joc care să „selecteze" momentele ofensive.

Ioan CHIRILA

Constantinovici, liberoul din calea... furiei „roș-albastre"

Fotografii de Eduard ENEA

NICHI, FĂRĂ PUIU...

Momentul cel mai frumos al întâlnirii rapidiştilor vechi cu cei noi a fost amintirea echipei care a câştigat campionatul în 1967. În mijlocul grupului — campion — se afla, cum sperăm să se afle încă multă vreme, veşnicul mijlocaş Costea, care a trăit cam toată povestea Rapidului, de la Baratki şi până la... Pancu.

Mă uitam la toţi rapidiştii, cu o anume nostalgie, pentru că era „în joc" şi tinereţea mea. Iată-l pe Culai Lupescu, veteranul grupului, căruia îi lipseşte doar pipa pe care n-o fumează niciodată. Iată-l pe Greavu, mai vioi ca oricând. (Aceste întâlniri dau şi măsura felului în care îmbătrâneşte un jucător sau altul). Iată-l pe Dinuleţ, poreclit cândva Buric, pentru că era pe tot terenul. Lipsea, de la mijloc, doar Jamaischi. Unde o fi? Probabil că tot la Fălticeni.

Rapidul campion a fost o echipă care poate fi amintită şi astăzi. Era o mare familie, pentru că vraciul era în mijlocul echipei. Iar vraciul se numea Valentin Stănescu, poreclit cândva Pierre Brasseur, un bărbat pe care nu-l vedeam altfel decât cu zâmbetul pe buze şi cu glume scoase odată cu batista.

N-a lipsit cuplul de „alergători". Codreanu, adică, poreclit cândva Parpală, şi celebrul Bebiţă Năsturescu, cel cu cursa dementială, când îşi îndemna sufletul strigând în gura mare şi lovindu-se cu palma peste coapsă: „Hai, Bebiţă, nu te lăsa!".

Tot în mijlocul acestei reuniuni de familie l-am aflat şi pe Nichi Dumitriu, care concentrează întreaga poveste a Rapidului. Îmi aduc aminte de vorbele lui Tinel Stănescu, care îmi spunea în stilul lui atât de popular: „Măi, Ioane, spre final l-am adus pe Nichi la Braşov, ca să le mai «clătesc» ochii celor de sub Tâmpa. Îmi aduc aminte că aveam să jucăm un amical cu Karl Marx Stadt. Ce crezi că face Nichi? Ia mingea de la centru şi porneşte în slalom, mai ceva ca la Cortina. Trece de unul, trece de altul, şi de încă unul, rămâne singur cu portarul, golul e ca şi făcut, dar Nichi se opreşte, se răsuceşte, portarul cade în cursă, dar Nichi nu şi-a terminat numărul: reface faza pe partea cealaltă. Portarul se aruncă, dar Nichi îl poartă pe partea opusă Şi aşa, de 4—5 ori. Unde crezi că s-a oprit Nichi? În cercul de aruncare a discului, în afara gazonului, unde portarul încerca cu disperare să prindă mingea sau să ghicească ce va face Nichi".

Acesta a fost Nichi. Ce păcat e că domnul Copos nu-l are pe Nichi! Şi n-o să mai avem altul, orice s-ar întâmpla. Dar stau şi-mi pun o întrebare: **„Unde a fost Ion Ionescu, că n-a venit?".**

Puiule, n-aveai dreptul. Ai lipsit nemotivat.

Ioan CHIRILĂ

DUMITRU nu se cramponează de Tene!

Trecut pe banca de rezerve după prestaţia slabă din meciul cu Naţional, Tene a afirmat că este persecutat de Dumitru şi că ar vrea să se despartă de Rapid. Antrenorul giuleştean a comentat: **„Tene a apărat în aproape toate partidele actualului sezon şi a comis o grămadă de gafe. Pentru a-i crea concurenţă, l-am transferat pe Bratu şi era logic să-i ofer acestuia o şansă. Dacă însă are de gând să plece, noi îi stăm la dispoziţie. Oricum, îl mai am şi pe Blid, care va reveni curând la echipa mare. Deocamdată, joacă la tineret, dar mai are de recuperat circa 1,5 cm de masă musculară".**

Doar primele două viteze la vârful Târţău?

Deşi nu s-a antrenat în ultimele trei zile, **Dumitru Târţău** a fost totuşi titularizat în partida cu Chindia. Acuzând o durere la muşchii inghinali, acesta a fost înlocuit în min. 26, cu **Bugeanu.** La conferinţa de presă, tehnicianul giuleştean a explicat situaţia jucătorului: **„Încă din perioada pregătirilor de iarnă, Târţău se antrenează doar cu viteza întâi şi a doua, n-are vlagă şi mai tot timpul se plânge la efort. Numai dacă se pune la punct cu condiţia fizică, va rezista concurenţei acerbe din atacul Rapidului".** Referitor la **Cât. Popa** şi **Butoiu** neutilizaţi miercuri, Dumitru a precizat că primul, afectat de o desprindere de muşchi la tendonul lui Achile, a început o alergare uşoară, dar prezenta sa în Ghencea e incertă, iar Butoiu a fost doar menajat.

GIULEŞTI

LIŢĂ MAI POATE SĂ-ŞI RESPECTE PROMISIUNEA FĂCUTĂ

Târgoviştenii n-au părut deloc speriaţi că joacă în „groapa cu lei" a Giuleştiului şi au început curajos, bara lui Reghecampf fiind o adevărată cravaşă pe spinarea lui Liţă Dumitru. După cum se specula în tribune, acesta ar fi jucat cu demisia pe masă, iar, în cazul unui nou pas greşit, şi-ar fi luat tălpăşiţa de lângă Podul Grant. Mai ales că la tribuna oficială a fost zărit, din nou lângă Copos, signor Mircea Lucescu. Până una alta, Liţă mai are şanse să-şi respecte promisiunea faţă de suporterii vişinii, cărora le-a promis să realizeze, în primele cinci etape ale returului, 12 puncte din 15 posibile. Problema e că jocul echipei sale n-a impresionat deloc şi, ca să aducă trei puncte din Ghencea, Constantinovici şi compania trebuie să se exprime în cu totul alt mod decât au făcut-o miercuri.

În partida cu Chindia, Rapidul a început să lege ceva şi să fie mai periculoasă abia când târgoviştenii obosiseră. O evoluţie peste aşteptări a avut-o tânărul Bugeanu (intrat în locul lui Târţău), el jucând aproape fără greşeală. În schimb, a dezamăgit Bogdan Andone, fără vlagă şi fără vreo acţiune mai de Doamne-ajută. În viziunea antrenorului Dumitru, nici Constantinovici şi Iencsi nu s-au exprimat la adevărata lor valoare, aceştia resimţind, după spusele coachului rapidist, efectele turneului thailandez.

Altfel, să remarcăm prezenţa la tribuna oficială, alături de Nicolae Văcăroiu şi Teodor Meleşcanu, a reprezentantelor clubului giuleştean la Campionatul Mondial de atletism în sală de la Paris, medaliata cu aur la 3000 m Gabriela Szabo, şi ocupanta locului 4 la triplusalt, Rodica Mateescu. Acestea au fost premiate, în pauza meciului, de preşedintele clubului Rapid, Nicolae Zaharia.

Un frumos prim-plan cu Târţău şi Bogoi în disputa pentru balon, în partida disputată miercuri în Giuleşti, Rapid — Chindia.

Fotoreporterul nostru Aurel Neagu a surprins, cu promptitudine, faza deschiderii scorului pe stadionul Giulești: Dulca (nr. 13) finalizează o combinație la care au participat și Nanu și Bundea, ultimul fiind coautor și la cel de-al 2-lea gol al Rapidului.

RAPID — CHINDIA 2-0 (1-0)

Stadion Giulești; teren excelent; timp frumos; spectatori — circa 10.000. **Cornere:** 8—7. **Șuturi:** 23—5 (pe poartă: 16—3). **Goluri:** 1—0. DULCA (20, în urma unei combinații rapide între Nanu și Bundea), 2—0, PANCU (59, în urma unei rapide combinații Bugeanu — Bundea).

RAPID: Bratu 6 — Stanciu 6, Dulca 6, Mohora 6, Constantinovici / cpt. 6,5, Nanu 6 — Zamfir 6 (min. 59 Iencsi 6), Pancu 7, Târțău 6,5 (27 Bugeanu 7), Bundea 7, B. Andone 6,5. **Rezerve:** Tene — Vameșu Tănase. **Antrenor:** I. Dumitru.

A.S. CHINDIA: Jipa 6,5 — Reghecampf 6, Voicu 6, Ghergu 5,5, Țermure / cpt. 5,5, Bogoi 6, Onisemiuc 7 (27 Ristea 5, min. 46 Florea 5), Luca 6, Bălașa 5 (min. 65 Ivan 5,5), Stoica 5, Toboșaru 5,5. **Rezerve:** Grigore — Rădoi. **Antrenor:** S. Dumitrescu.

Au arbitrat: **I. Biro** (Mediaș) 7,5 — B. Cataros (Călărași) 7 și I. Olah (Sf. Gheorghe) 6,5. **Rezervă:** A. Simion (Pitești). **Observator F.R.F.:** D. Ionescu.

Cartonașe galbene: ANDONE (19), TOBOȘARU (28), DULCA (42).

La tineret-rezerve: 2—1 (1—0).

Ioan CHIRILĂ

Omul spune și face multe la supărare, așa cum a fost și Liță, după jocul din Cotroceni. Și, în fond, „folclorul" stadioanelor are în repertoriu altele mult mai grave...

Gestul inconștient al lui Bolohan, din partida cu F.C. Național, care l-a... inspirat, probabil, pe Liță Dumitru în sancționarea jucătorului său

Bolohan aspru sancționat

Eliminat în finalul întâlnirii cu „bancarii", din Cotroceni, **Mugur Bolohan** nu va putea fi (probabil) utilizat duminică, pentru derbyul din Ghencea. **Ion Dumitru** a ținut să declare că **„acesta a căutat, în mod expres, cartonașul roșu, tocmai ca să nu evolueze cu Steaua. Nu avea voie să comită o a doua greșeală, în condițiile în care fusese deja avertizat de Corpodean. Pentru că și-a bătut pur și simplu joc, va fi aspru amendat, chiar dacă este unul dintre copiii mei de suflet".** (D.S.)

Foto: th. FLUȘTER

ION DUMITRU: *„Consider rezultatul echitabil. Jocul deosebit de combinativ ne-a permis crearea unei mulțimi de ocazii. Am marcat, totuși, puțin, comparativ cu situațiile avute, dar lipsa de experiență a tinerilor din echipă își spune încă cuvântul. Am obținut trei puncte importante, echivalente cu o vitamină-forte pentru derbyul din Ghencea".*

Chiar dacă a înscris un gol, Pancu rămâne un poet după părerea lui Liță: „până s-ajungă fotbalist mai e drum lung".

RAPID — C.F. CHINDIA 2-1 (1-0)

• **Teren** Tehnometal • **Spectatori** — circa 100 • **Au marcat:** PRISTOLIAN (16) și SIMIONESCU (56), respectiv AD. PETRE (63).

RAPID: Blid — Damaschin, Rusu, Cl. Dumitru, Marinescu, Pristolian, Dragomir (38 D. Dumitru), Gârlescu (54 Scheuleac), Raicu, Drăgan (79 Stoian), Simionescu. **Antrenor:** N. Tănăsescu.

CHINDIA: Diac — Petre, Ciolca, Neamțu, Cristea, M. Savu, Andreșel, Economu, Ciobanu, Pietraru, Lambru. **Antrenor:** D. Gheorghe.

Au arbitrat: **A. Simion** (Pitești) — V. Lungu și M. Stărică (ambii din Iași).

D.N. 20

• F.C. FARUL *B. Oprea (50)*	–	F.C. NAŢIONAL *Dună (80-penalty), Sburlea (86)*	1-2 (0-0)
• RAPID *Dulca (20), Pancu (58)*	–	C.F. CHINDIA	2-0 (1-0)
• F.C.M. BACĂU *Serea (22)*	–	STEAUA	1-0 (1-0)
• SPORTUL STUDENŢESC	–	DINAMO *Mihalcea (29), Bătrânu (39 - din penalty şi 61), Coporan (54), I. Chiriţă (58)*	0-5 (0-2)
• JIUL PETROŞANI	–	F.C. ARGEŞ	0-0
• PETROLUL	–	UNIV. CRAIOVA	0-0
• GLORIA BISTRIŢA *Predatu (14, 32 şi 65), Miszti (23)*	–	„POLI" TIMIŞOARA	4-0 (3-0)
• F.C. BRAŞOV *Strizu (32), Manole (61)*	–	„U" CLUJ *Truşcă (69), M. Stan (72), Mariş (90)*	2-3 (1-0)
• OŢELUL GALAŢI *V. Ion (2), Ad. State (54)*	–	CEAHLĂUL *Axinia II (25)*	2-1 (1-1)

CLASAMENT

1. F.C. NAŢIONAL	20	13	2	5	36-23	41	(+11)
2. Steaua	20	12	3	5	42-24	39	(+9)
3. Oţelul Galaţi	20	11	4	5	35-25	37	(+7)
4. Dinamo	20	10	4	6	33-19	34	(+7)
5. „U" Cluj	20	9	4	7	42-36	31	(+4)
6. Rapid	20	9	3	8	30-25	30	(-3)
7. F.C. Argeş	20	8	5	7	29-25	29	(+2)
8. F.C.M. Bacău	20	8	4	8	27-25	28	(-5)
9. Jiul Petroşani	20	8	4	8	21-32	28	(-2)
10. Ceahlăul	20	7	6	7	28-31	27	(-3)
11. C.F. Chindia	20	8	3	9	20-28	27	(-3)
12. Univ. Craiova	20	7	5	8	30-30	26	(-1)
13. F.C. Farul	20	7	4	9	25-31	25	(-8)
14. Petrolul	20	6	5	9	27-26	23	(-7)
15. Gloria Bistriţa	20	6	4	10	22-28	22	(-11)
16. Sportul Stud.	20	6	3	11	20-32	21	
17. „Poli" Timişoara	20	5	4	11	26-42	19	
18. F.C. Braşov	20	5	3	12	27-38	18	(-15)

Foto: Cristi PREDA

Bundea, unul din oamenii care au contribuit din plin la succesul de ieri al Rapidului

BOLOHAN, SUSPENDAT

• **M. Bolohan** (Rapid) — **3 etape suspendare şi 500 000 lei amendă.**

Giuleştenii mănâncă la cârciuma lui Lupu

Marţi seara, cu nici 24 de ore înaintea jocului cu Chindia, întregul lot al Rapidului a luat cina la restaurantul lui Dănuţ Lupu, situat în centrul Bucureştiului, pe strada Moxa. Deşi ne ferim să alunecăm în nada speculaţiilor, ne întrebăm totuşi dacă închirierea întregului slabiliment pentru savurarea unei cine tihnite la fotbalist fără angajament reprezintă o simplă coincidenţă sau doar un biet ajutor, abil mascat, acordat acestui şomer de lux al fotbalului nostru. Până una-alta, putem spune că Lupu reuşeşte să survoleze încă un spaţiu al paradoxului care nu trebuie să ne mai mire în ţărişoara noastră, cea a tuturor posibilităţilor: vorba aia, dom' Lupu o fi el şomer, da' e ditamai patronu!

Goluri rapidiste, după bare ale târgoviştenilor

Partida debutează cu un avertisment pentru rapidişti, Reghecampf şutând în bară de la marginea careului mare (min. 1). Gazdele stăpânesc jocul şi deschid scorul în minutul 20, când, după un „un-doi" Bundea – Nanu primul centrează şi **Dulca** reia din 6 metri sub „transversală". Tot după o bară, de data aceasta a lui Ghergu (56), se înscrie şi golul doi: Bugeanu (cu un apetit de joc deosebit) reuşeşte o centrare perfectă, **Pancu** pune capul şi înscrie la colţul scurt. Victorie meritată a gazdelor însă după o evoluţie care nu a convins.

Florin CARAMAVROV

RAPID	2	LA PAUZĂ 1–0	0	C.F. CHINDIA

Marcatori: 1-0 DULCA (20), 2-0 PANCU (58)

22. Bratu	6,5	22. Jipa	6,5
2. N. Stanciu	6,5	3. Voicu	5,5
13. Dulca	6,5	5. Termure – cpt.	6
6. Mohora	6,5	6. Bogoi	6
3. Nanu	6,5	4. Ghergu	6
5. C. Zamfir	6	2. Reghecampf	6
(23 Iencsi/59	6)	11. M. Stoica	5,5
4. Constantinovici-cpt.	6,5	7. Onisemiuc	5
8. Pancu	6,5	(14. Ristea/26	5;
14. Bundea	7,5	15. Florea/46	5,5)
9. Târţău	5,5	10. Bălaşa	5
(15. Bugeanu/26	7)	9. Luca	5
20. B. Andone	5,5	(17. Ivan/66	5)
Antrenor: Ion DUMITRU		18. Toboşaru	5
		Antrenor: Silviu DUMITRESCU	

Rezerve neutilizate: 1. Tene – 17. Vameşu, 18. Tănase

Rezerve neutilizate: 1. Cât. Grigore – 16. Rădoi

Arbitri: I. Biro 7,5 – I. Olah 8 şi B. Cataros 8

Cifre • ***Şuturi la poartă:*** 20-9 • ***Pe poartă:*** 14-5 • ***Cornere:*** 7-0

Cartonaşe • **Galbene:** B. Andone (21), Dulca (43)/Toboşaru (30)

• **Stadion:** „Giuleşti" • **Spectatori:** 7000 • **Teren:** bun • **Timp:** însorit

De la derbyul F. C. Național — Rapid

CLARIFICĂRI PE VIDEO

Ion DUMITRU: „Oricine cunoaște puțin fotbal știe că la faza primului gol nu trebuia acordat penalty. Un al doilea moment-cheie al partidei a fost gafa nepermisă a lui Tene, care și-a asigurat acum locul pe banca de rezerve. Bolohan? El a jucat bine, iar gestul său îl pun pe seama unei tensiuni prea mari create de miza jocului, dar și de ceea ce s-a întâmplat în teren".

Contestată de unii, acceptată de cei mai mulți, proba casetei video rămâne foarte importantă în analizarea și clarificarea fazelor litigioase dintr-un meci de fotbal. Ea suplinește eventualele scăpări sau întărește observațiile făcute din tribună, de unde nu de puține ori, fie din cauza distanței, fie a unghiului nefavorabil, concluziile nu sunt destul de limpezi în privința fazelor respective.

Vizionând duminică seara înregistrarea meciului F.C. Național — Rapid, ne-am lămurit mai bine asupra unor momente și situații din joc care au stârnit multe controverse. Astfel, văzută de foarte aproape, cu încetinitorul, faza care a dus la acordarea penalty-ului în favoarea „bancarilor" pare mai degrabă a confirma decizia arbitrului. Chiar dacă Târțău (și nu Constantinovici, cum am avut noi impresia) nu l-a lovit pe Ciubotariu, acesta reușind să-și ferească la timp capul, dar simulând apoi prin căzătura sa contrariul, execuția rapidistului a fost, totuși, periculoasă pentru adversar și arbitrul a avut acoperire regulamentară.

Ceea ce nouă, din păcate, parțial ne-a scăpat a fost faza din min. 33, când același Ciubotariu,

În prim-planul acestei imagini, un duel aprig pentru minge între fundașul giulești Stanciu (în echipament alb) și căpitanul "bancarilor", Dună. (Fa... F.C. Nați...

Arbitrul Corpodean a intrat la mijloc pentru a-i despărți pe jucători, dar, la propriu și la figurat, el a... căzut la mijloc

pătruns frontal în careul giuleștenilor, a ratat golul ce părea inevitabil, dar nu din vină proprie, cum am fost tentați să credem, ci pentru că a fost împins de la spate și dezechilibrat în momentul șutului de către Bolohan. Normal, fiind aproape de locul infracțiunii, arbitrul Corpodean ar fi trebuit să vadă bine și să acorde din nou penalty, eliminându-l totodată (mai devreme decât avea să se întâmple acest lucru) pe Bolohan.

Ce rezultă din cele spuse ? Că nu Rapidul a fost echipa mai dezavantajată de arbitraj, în acest meci, ci adversara sa, care putea câștiga și mai clar decât a făcut-o. Sigur că nici replica dată de echipa de lângă Podul Grant n-a fost slabă, rapidiștii având și ei o contribuție de seamă la reușita acestui derby înterbucureștean, care a fost urmărit cu interes și a plăcut publicului spectator (păcat că nici un post de televiziune nu l-a transmis în direct, mai ales în condițiile prețurilor prohibitive ale biletelor de intrare impuse de organizatori). Dar echipa lui Florin Halagian a constituit vioara întâi în acest meci foarte important pentru ea. Cum bine remarcau la conferința de presă de după încheierea partidei atât antrenorul Halagian, cât și căpitanul teamului din str. Dr. Staicovici, Marin Dună, „bancarii" au reușit să se impună asupra adversarilor mai ales datorită omogenității și experienței de joc superioare. Ei au știut cum să depășească perioadele mai dificile din finalul primei reprize și începutul celei de a doua, s-au arătat mai siguri în apărare și deosebit de eficienți în atac.

Depășind cu succes hopul care s-a numit Rapid, unul considerat printre cele mai grele pe propriul său teren, F.C. Național se menține foarte aproape în plasa liderului și face deosebit de interesantă lupta pentru titlu în acest an.

BOLOHAN ÎȘI CERE SCUZE

Mugur Bolohan nu este, nici pe departe, unul dintre „răii" din campionatul nostru. Cu toate acestea el a apărut joi în fața Comisiei Campionatului Național și a fost „gratulat" cu trei etape de suspendare, pentru gestul necugetat care i-a adus cartonașul roșu la partida cu FC Național. L-am întâlnit imediat după primirea sancțiunii și era foarte trist. Abia pu-

tea să mai lege câteva cuvinte. A avut, totuși, puterea să remarce :

„Știu că am primit meritat această sancțiune și fac publică mâhnirea mea. Am avut o ieșire nervoasă pe care o regret enorm și vreau, prin intermediul ziarului dumneavoastră, să cer scuze jucătorului «bancar». În același timp îi rog pe suporterii Rapidului să nu mă judece prea aspru și le promit că nu mă vor mai vedea în această ipostază. Joc la o echipă profesionistă și, în consecință, trebuie să mă comport ca un profesionist. Am învățat enorm din lecția aspră".

S-au pierdut puncte și... dolari frumoși

Ținând cont că primele cinci partide din retur susținute de Rapid au loc în București, conducerea giuleștenilor a hotărât ca, în funcție de punctele obținute, să cumuleze primele cuvenite jucătorilor. Considerându-se, totuși, că meciul cu Naționalul este deosebit de important, „vișiniii" urmau să primească, pentru o victorie în Cotroceni, câte 1500 de dolari. N-a fost să fie...

POVARA ÎNREGISTRĂRII VIDEO

COTROCENI

Foto: Gh. FLUŞTER

Tehnica înregistrării video a revoluţionat multe domenii, de la ştiinţele naturii până la complicatele tehnici ale microchirurgiei. Mai nou, banda magnetică a fost acceptată, de unele tribunale, şi ca probă în justiţie.

În fotbal, înregistrarea video a dat, însă, mari bătăi de cap arbitrilor, puşi să decidă într-o fracţiune de secundă asupra unei faze care poate înşela ochiul la prima vedere. Doar zoom-urile şi replay-urile la relanti, luate din mai multe unghiuri, pot edifica o instanţă de judecată a fotbalului. Juraţii hotărăsc după prelungi dezbateri, dar arbitrul este pus să decidă pe moment. Ce-ar trebui să păţească, de pildă, **Sorin Corpodean**, pentru că s-a lăsat păcălit de Ciobotariu, la faza acordarii penaltyului? Sau pentru că n-a văzut brânciul din suprafaţa de pedeapsă al lui Bolohan asupra aceluiaşi Ciobotariu, fază nu numai de „11 m", ci şi de cartonaş roşu?

Corpodean este unul dintre arbitrii cu o frumoasă carte de vizită, inclus recent şi pe lista FIFA. Iată însă că un meci, ca Naţional – Rapid, disputat într-o tensiune creată de o miză dictată mai mult de orgolii decât de desfăşurarea competiţiei propriu-zise, poate duce la scăderea unei cote cu greu câştigată. Cum l-ar fi judecat Comitetul de urgenţă sau Colegiul Central al Arbitrilor dacă nu ar fi avut la dispoziţie înregistrarea video? Ca orice spectator, priceput la fotbal, care s-a aflat în tribună. Şi ce s-a văzut din tribună? Fiecare a văzut fie ce-a vrut, fie ce-a putut, din unghiul în care s-a aflat: unii – fault, alţii - atac regulamentar; unii – penalty, alţii – „indirectă". Şi în aceste condiţii, decizia arbitrului pare a fi cea mai pertinentă.

Da, dar ce ne facem cu înregistrările video, care dovedesc foarte clar că multe dintre deciziile luate au fost cu totul şi cu totul eronate?

Sunt de vină arbitrii? E greu de făcut această afirmaţie, atâta vreme cât se întâmplă şi la case (foarte) mari. De ce se întâmplă? Pentru că jocul de fotbal crează mereu situaţii unicat, faze cu care nu te-ai mai întâlnit nici o dată şi pe care nu le poţi aprecia făcând apel la experienţă.

Care va fi viitorul tehnicii video în arbitrajul de fotbal? FIFA caută soluţii. Până acum a fost agreată doar imaginea care să surprindă intrarea mingiei în poartă. Ce va fi pe urmă? E greu de spus. Cum la fel de greu le e şi arbitrilor să conducă partide care sunt apoi disecate fază cu fază, secvenţă cu secvenţă. Tehnica video care a revoluţionat multe domenii, e o povară grea pe umerii arbitrilor...

Inocenţi

Suspendări decise de Comitetul de Urgenţă

Comitetul de Urgenţă al F.R.F. a disecat ieri meciurile etapei a 19-a, în urma analizei considerându-se că singurele întâlniri cu probleme au fost cele din **Cotroceni** (F.C. Naţional — Rapid), **Ghencea** (Steaua — Ceahlăul P. Neamţ) şi **Petroşani** (Jiul — Oţelul Galaţi). Arbitrul SORIN CORPODEAN a fost suspendat două etape pentru că în min. 32 al jocului F.C. Naţional — Rapid n-a acordat o lovitură de pedeapsă în favoarea gazdelor la împingerea din spate a lui Ciubotariu de către Bolohan. În plus, Comitetul de Urgenţă a precizat că se impunea eliminarea jucătorului giuleştean. Nici o vorbă însă despre agresorii lui Corpodean! La rândul său, vasluianul ADRIAN PORUMBOIU nu va mai fi delegat două etape pentru că în min. 16 al meciului de la Petroşani n-a acordat penalty în favoarea gazdelor, atacul lui Tofan asupra lui Zamfirescu fiind neregulamentar. Ultimul suspendat este petroşeneanul ION DANCIU cel care a oficiat la centru partida Steaua — Ceahlăul. Pentru că n-a dat lovitură de la 11 m în min. 73 în favoarea Stelei (fault asupra lui Militaru) şi pentru că două minute mai târziu Marius Lăcătuş n-a fost eliminat, arbitrul Danciu va sta două etape. Pentru incidentul produs la meciul, jucătorii Baciu, Lăcătuş, Ad. Mutu, Matei şi M. Ionescu au fost convocaţi la C.C.N.

NIMIC DESPRE AGRESORII LUI CORPODEAN!

Florin Halagian îi dezvăluie oficialului rapidist Dinu Drăgan câteva din secretele succeselor „bancare"

Tene, pe picior de plecare ?

E de notorietate faptul că relaţiile dintre antrenorul rapidist Ion Dumitru şi portarul **Florin Tene** n-au fost cordiale, acesta din urmă afirmând în repetate rânduri: **„Dumitru mă persecută, pentru că mă consideră omul lui Pădureanu".**

Deşi a încercat să treacă peste acest neajuns, din respect pentru oamenii din Giuleşti, Tene n-a mai putut suporta înlocuirea din meciul cu F.C. Naţional, considerând-o ca o ultimă umilinţă la care îl mai putea supune Dumitru. Motiv pentru care, Tene este hotărât ca, indiferent de riscuri, să plece de la Rapid!

antrenorul Florin Halagian a scos în evidenţă meritele echipei giuleştene, apreciind tinereţea ei, faptul că a jucat deschis, constructiv că „ne-a pus multe probleme, în finalul primei reprize salvându-ne doar fluierul arbitrului". ● La rândul său antrenorul Ion Dumitru l-a dorit Armeanului ca echipa lui „să treacă de toate celelalte adversare asa cum a făcut-o cu noi" ● Acelaşi Dumitru avea să remarce : „Azi am pierdut doar o bătălie şi nu în faţa oricărei echipe, ci a unei îndreptăţite candidate la titlu". ● Solicitat de noi să-şi spună părerea despre evoluţia echipei sale, directorul general al U.F.C. Rapid, Grigore Sichitiu sublinia că „a avut momente de joc bun, dar din păcate a primit prea usor golurile. Se vede că unii dintre jucători nu au încă experienţa necesară. Avem cea mai tânără linie de mijlocaşi din ţară şi asta se vede încă".

Asta a fost penalty

Meci cu numeroase probleme de arbitraj, derbyul din Cotroceni s-a lăsat şi cu sancţionarea tânărului arbitru Sorin Corpodean. Pentru că, fără a-l acuza, în vreun fel, de rea intenţie, el a greşit în destule faze, şi una dintre ele este cea surprinsă de fotoreporterul nostru Gheorghe Fluşter. Atunci, în min. 33, scăpat singur spre poarta lui Tene, Ciobotariu avea să fie împins, evident din spate, cu ambele mâini (gest aproape inconştient!) de către rapidistul Bolohan prezent şi el în imaginea de faţă. Fundaşul „bancar" a apucat să şuteze, dar în portar, ajungând, apoi, firesc, în poziţia-n care-l vedeţi, adică pe burtă. În consecuţie, Bolohan s-ar fi putut alege şi cu un cartonaş roşu, primit până la urmă, spre final, când s-a şi rupt, total, echilibrul din teren.

DE CE A FĂCUT DUMITRU NOAPTE ALBĂ?

Sâmbătă seara, târziu, dorind să-l mai întreb ceva, i-am telefonat acasă antrenorului rapidist Ion Dumitru. Se desprindea din glasul lui că era tare abătut și mi-a spus că nu va putea dormi în acea noapte. Mi-a mărturisit, totodată, că ceea ce l-a mâhnit foarte mult, pe lângă înfrângerea suferită, a fost reacția unuia dintre jucătorii săi, înlocuiți în cursul meciului, care, la vestiar, în fața celorlalți coechipieri, dar în lipsa antrenorului principal, ar fi spus că îi mai dă acestuia trei etape la Rapid (n.r. — apropo, probabil, de avertismentul vehiculat în presă ca fiind din partea sponsorului George Copos, care a precizat că, în 5 etape, echipa giulești eană trebuie să obțină 12 puncte). **„Nu vă dau deocamdată numele acestui jucător, din jenă pentru el. Dar îl pot asigura că nu va fi așa cum își dorește", mi-a spus Dumitru. (Constantin FIRĂNESCU).**

Butoiu, la ARO

Indisponibil pentru meciul cu F.C. Național (entorsă la genunchi), jucătorul Rapidului, **Gică Butoiu** și-a petrecut week-end-ul la Câmpulung Muscel, orașul său natal. Și cum formația locală ARO a evoluat acasă în prima etapă a returului, Butoiu nu a ratat prilejul de a o vedea la treabă. După meci, Gică ne-a spus că îl mai doare încă piciorul, dar luni se va întoarce în Capitală, unde va urma un tratament pentru a putea reveni în formația giulești eană cât mai repede posibil. (A.S.)

Portarul rapidist Bratu privește neputin cios la mingea relută în plasă de R. Niculescu, care a pecetluit scorul final de 3—1 în favoarea Naționalului

Radu Niculescu s-a ținut de cuvânt

Pentru un neavizat, pătruns pentru prima oară în arena din str Dr. Staicovici, impresia ar fi fost că se află pe stadionul „vișinilor". Și asta datorită faptului că o imensă galerie a Rapidului ocupase deja, cu minute bune înainte de start, tribuna a II-a. Partida a început sub scandările giuleștenilor și echipa lui Dumitru, motivată de perspectiva unui rezultat favorabil, a zburdat spre careul lui Răzvan Lucescu. Se fac pronosticuri, oamenii de fotbal, masați în corpore la „oficială" așteaptă să vadă cine va aplica prima lovitură în duelul Halagian — Dumitru. Jocul se înfiripă, perechea Liță — Nanu urcă de câteva ori în prim-plan, dar arbitrul Sorin Corpodean îi liniștește pe cei doi „cocoși". Halagian și Dumitru nu au stare, fiind mereu în picioare, la limita „țarcului". Vine minutul 24 și tribunele iau foc: Corpodean dictează penalty pentru Național, rapidiștii sar la „central", îl bruschează, acesta cade, vine și masivul Abrudan, care reușește să spargă meleul. Rumoarea învăluie stadionul. Suporterii Rapidului huiduiesc, strigând vehement: „Hoții, hoții!". Penalty-ul este transformat de Dună. Meciul se reia, dar tribunele comentează îndelung secvențele de karate. Sorin Corpodean pare timorat. El a pierdut momentul când trebuia să scoată cartonașele și să-i pedepsească pe „agresorii" îmbrăcați în alb. Spre finalul reprizei, Bogdan Andone, pătruns printr-o defensivă visătoare, îl „întoarce" pe micuțul Petre Marin și egalează. Delirul are culoarea vișinie. La pauză, în corturile rezervate VIP-urilor se mănâncă sandvișuri și se bea ceva cald. Nimeni nu comentează prea mult, toți sperând că se va întâmpla o minune cu spectacolul din Cotroceni în repriza secundă. Rapidul începe din nou mai bine, dar ratează două situații favorabile. Și tribuna a II-a își continuă cântecul. Halagian, exasperat, aruncă în teren doi jucători, sperând că aportul lor va fi decisiv pentru o victorie atât de mult dorită. Intră Potocianu și Marian Savu. Ca un semn de mulțumire adus armeanului, ultimul înfige pumnalul în coasta Rapidului, în min. 76. Dumitru pare în corzi, face schimbări, dar, așa cum promisese public, Radu Niculescu îi mai generează o migrenă, scuturând plasa debutantului în Grant, Bratu... Corpodean fluieră finalul.

La vestiarul Rapidului este liniște. Doar vocea lui Florin Tene se aude: „Știam că o să mă aștepte să greșesc. Mă persecută pentru că am fost adus de Jean Pădureanu". La cabina Naționalului, în schimb, se pregătea o fiestă, cu propunerea de a fi continuată la Vox Maris. A fost ziua Armeanului...

A înțeles Tene greșit, sau...

În minutul 23 al meciului FC Național — Rapid, Corpodean a acordat un penalty gazdelor. Înainte de execuția acestuia, rapidistul Mohora a sprintat de pe banca rapidistă, șoptindu-i ceva lui Tene. „I-am transmis lui Tene că Dună va trage în dreapta lui, a declarat la finele partidei Liță Dumitru. Chiar așa s-a întîmplat, dar Tene a plecat în partea cealaltă. La sfîrșit mi-a spus că n-a înțeles bine și a crezut că e vorba de dreapta lui Dună".

Radu Oprișan ■

● Naționalul a învins Rapidul în propriul fief pentru prima oară după 34 de ani! ●

Momentul acordării loviturii de la 11 metri pentru FC Național: prins în „cleștele" format din rapidiștii Iencsi, Stanciu, Bolohan, Constantinovici și Tene, arbitrul Sorin Corpodean se prăbușește la pământ

Foto: Nicusor Stan

● Explozia de nervi a lui Florin Tene

Triptic nocturn sâmbătă, în Cotroceni:

O ECHIPĂ TALENTATĂ (RAPID), UN ARBITRU DERUTAT (CORPODEAN) ŞI UN OM FERICIT (FLORIN HALAGIAN)

Prima „nocturnă" a acestui retur s-a dorit a fi un spectacol fotbalistic de ţinută. Ţinută impusă, în primul rând, de preţul ridicat al biletelor. Şi pentru că trebuia să fie spectacol, unii dintre actorii partidei s-au... dat în spectacol, transformând, pe alocuri, show-ul fotbalistic în circ. N-a scăpat de această capcană nici „centralul" Corpodean, care, după ce l-a luat fluierul şi, mai apoi, mâna pe dinainte, dictând penalty la o fază de, cel mult „indirectă", s-a văzut tăvălit prin iarbă (o să spună că a căzut singur), dar, o dată reajuns pe două picioare, buimac cum era, n-a mai găsit buzunarul cu cartonaşe. Pe margine, Adrian Stoica, rezerva de arbitru, profitând că FRF i-a dotat pe cavalerii fluierului cu treninguri negre de fâş, gen...FBI, şi-a zis că ia să facă el pe „badigardul" şi s-a apucat să-şi încerce forţele cu Liţă Dumitru, pe care a vrut să-l ducă pe sus în dreptunghiul marcat din faţa băncii de rezerve, părăsită de antrenorul rapidist la faza acordării penaltyului. Dar nici Liţă nu s-a lăsat şi i-a zis vreo două de să nu le poată duce şi nici scrie în raport!

Alt „actor" (sau figurant, cum vreţi să-i spuneţi) a fost Bolohan. El şi-a lăsat echipa în 10 oameni, pentru că nu s-a putut abţine să nu riposteze la un fault al lui Petre Marin. La ieşirea din teren, Bolohan a gratulat şi tribuna cu un scuipat!

Meciul ca atare n-a fost, însă, rău. Orgoliul celor două combatante a făcut ca, la început, atacurile să se succeadă şi la o poartă şi la cealaltă. Poate şi frigul de afară a impus un ritm alert. B. Andone îl încearcă pe Lucescu, T. Petre probează detenta lui Tene. Moisescu primeşte o centrare de la Niculescu, dar şutul său, de la circa 8 m, nu găseşte spaţiul porţii. Pe acest fond de alternanţă a atacurilor, în min. 24, avem de-a face cu un moment-cheie al partidei: **Vochin, aflat în careul rapidist, încearcă să controleze balonul cu capul, iar Târţău întinde un picior pentru a-i sufla mingea; Vochin cade ca secerat şi Corpodean acordă penalty, cum spuneam, la o fază în care, după părerea noastră, nu se putea dicta decât o lovitură liberă indirectă, pentru joc periculos. DUNĂ transformă şi este 1-0 pentru Naţional.**

Rapidul reia atacurile pe flancul stâng, acolo unde Bolohan, Pancu şi Stanciu formează un triunghi de la care pornesc multe faze periculoase. Dar nici atacurile „bancarilor" nu sunt mai prejos: şut Dună, de la 20 m, reţine cu greu Tene; Ciobotariu scapă singur spre poartă, dar Tene iese la 10-12 m şi îl blochează. În min. 30, Bundea, deschis bine de Pancu, centrează, dar, cu Lucescu, sare la cap micuţul Cezar Zamfir.

Şapte minute mai târziu, Pancu intercepteză o minge de pe stânga, îl vede pe B. ANDONE înaintând spre poartă şi îi trimite excelent la întâlnire, peste toată apărarea adversă. Andone preia, întoarce scurt şi şutează la colţul lung, lăsându-l pe Lucescu fără replică: 1-1.

După pauză, se joacă cu garda jos, Naţionalul forţând preluarea conducerii, iar Rapidul încercând să păstreze rezultatul, dar nu baricadându-se în apărare, ci încercând să-şi ţină adversarii cât mai departe de poarta lui Tene. În min. 75, Dună predă banderola de căpitan lui Ciobotariu, în locul său intrând cel care avea să fie omul meciului: Marian Savu. **Nu trec nici două minute şi Savu se găseşte la locul potrivit pentru a trimite în poartă o minge pe care i-o suflase, la 6 m, lui Tene, la o prelungită fază de atac a bancarilor: 2-1.**

În min. 80, se rupe echilibrul. Este faza în care Bolohan primeşte cartonaşul roşu. Naţionalul mai înscrie o dată, cu două minute înainte de final: **la o centrare perfectă a lui Savu, NICULESCU n-a mai avut decât să îndeplinească o formalitate, trimiţând cu latul în poarta în care abia intrase Bratu: 3-1.**

Inocenţiu VOINEA

„Bancarii", revanşă asupra lui... Bratu

Mediatizat cum se cuvine în ultimele zile, redebutul lui **Marius Bratu** în poarta Rapidului s-a produs, însă, într-un moment nefericit. Ex-băcăuanul a şi încasat (fără vină) un gol, de la Radu Niculescu, după ce un alt „bancar", Dună, îl învinsese, din penalty, etapa trecută! Curiozitatea vine din faptul că Bratu a jucat ambele meciuri din retur numai contra Naţionalului. În faţa căruia a triumfat cu FCM Bacău şi s-a înclinat, acum, sub tricoul Rapidului!

★★

F.C. NAŢIONAL	3	LA PAUZĂ 1–1	1	RAPID

Marcatori: 1–0 DUNĂ (24 – din penalty), 1–1 B. ANDONE (37), 2–1 M. SAVU (77), 3–1 R. NICULESCU (88)

1. Lucescu 6	1. Tene 5
14. T. Petre 6,5	(12. M. Bratu/83)
3. Ciobotariu 6,5	2. Zamfir 5,5
5. Necula 6	(17. Vameşu/85)
19. Vochin 6,5	23. Iencsi 6,5
7. P. Marin 6,5	4. Constantinovici – cpt. ...6,5
16. C. Liţă 5,5	2. Stanciu 6
(21. Pigulea/46 .....6)	3. Nanu 6,5
8. Moisescu 6,5	14. Bundea 6
10. Vasc 6	(6. Mohora/67 .....6)
(6. Potocianu/60 .....6)	7. Bolohan 6
11. Dună – cpt. 6	8. Pancu 7
(18. M. Savu/75 .....7)	9. Târţău 5
9. R. Niculescu 6,5	20. B. Andone 7
Antrenor: Florin HALAGIAN	**Antrenor:** Ion DUMITRU
Rezerve neutilizate: 12. Ştefănescu – 17. R. Ganea	***Rezerve neutilizate:*** 13. Dulca, 15. Bugeanu

Arbitri: S. Corpodean 6 – P. Abrudan 6,5 şi D. Munteanu 6

Cifre ● ***Şuturi la poartă:*** 9–10 ● ***Pe poartă:*** 8–3 ● ***Cornere:*** 2–1

Cartonaşe ● ***Galbene:*** Vochin (12), Potocianu (76), P. Marin (80)/Bolohan (45), Constantinovici (55) ● ***Roşii:*** Bolohan (80)

● ***Stadion:*** Cotroceni ● ***Spectatori:*** 5.000 ● ***Teren:*** bun ● ***Timp:*** răcoros.

Bundea încearcă să blocheze şutul lui Pigulea, cel care, la pauză i-a luat locul lui C. Liţă, care – după spusele Armeanului – încă nu şi-a învăţat bine lecţia

Foto: Gh. FLUŞTER

Final în forță al „bancarilor"

Orgolioase și ambițioase, cele două echipe ne-au oferit un joc extrem de disputat, de mare angajament, chiar foarte aspru în prima lui parte, când medicii și masorii au avut mult de furcă, iar purtătorii de tărgi au pătruns în repetate rânduri în teren. De la bun început, „bancarii" s-au văzut mai mult în atac, iar acțiunile lor au avut un mai mare grad de periculozitate. Prima lor mare ratare s-a produs însă în min. 23, când Moisescu, aflat în careul mic al oaspeților, n-a reușit să fructifice excelenta centrare a lui R. Niculescu. Un minut mai târziu totuși gazdele au deschis scorul, dar cu concursul arbitrului Corpodean, care a acordat penalty la un duel pentru minge între Constantinovici și Ciubotariu, căpitanul rapidiștilor având, într-adevăr, o execuție cam riscantă, însă nu de natură a motiva o sancțiune atât de severă. De altfel, giulești au și protestat vehement la această decizie, înghesuindu-l cam nesportiv pe arbitrul de centru. Cum nu se mai putea reveni, DUNĂ a transformat lovitura de la 11 metri și F.C. Național a luat conducerea pe tabela de scor. În min. 33, „bancarii" au trecut pe lângă 2—0, atunci când Ciubotariu a scăpat singur în careul adversarilor, însă Tene l-a blocat cu promptitudine. Egalarea s-a produs în min. 38 : Pancu a centrat planat, pe de partea stângă, și B. ANDONE, venit prompt la întâlnirea cu mingea, a reluat-o în plasă. Faza avea să se repete în min. 44, dar de această dată același Andone a șutat imprecis. După pauză, jocul a curs o vreme parcă spre remiză, dar echilibrul avea să se rupă în ultimul sfert de oră. După câteva faze mai fierbinți în careul oaspeților, în cursul cărora arbitrul a avut temei să mai dea un penalty „bancarilor", de astă dată real, în min. 76 proaspăt intratul M. SAVU a fost deschis excelent, a săltat mingea pe lângă Tene, indecis la acea fază, și apoi, urmărind-o, a introdus-o în plasă. Înainte de acest gol (min. 74), ca și după (min. 78), rapidiștii l-au pus la încercare pe Lucescu prin două șuturi puternice ale lui C. Zamfir, dar fără succes. Poate că egalarea mai putea fi posibilă, însă în min. 79 giuleștenii au rămas în zece, deoarece Bolohan, deși mai primise un „galben", a ripostat violent la intrarea mai dură a lui P. Marin, fiind eliminat de pe teren. În aceste condiții, disputa a intrat sub controlul „bancarilor", care și-au majorat avantajul în min. 87, când R. NICULESCU a reluat nestingherit, din apropiere, balonul centrat de Moisescu. Chiar dacă a început a fi conturată printr-un penalty discutabil, apreciem totuși că victoria Naționalului este meritată.

Constantin FIRĂNESCU

F. C. Național — Rapid 3-1 (1-1)

Stadion Cotroceni (nocturnă) ; **teren** foarte bun ; **timp** friguros ; **spectatori** — circa 9 000. **Șuturi** : 15—9 (pe poartă : 7—2). **Cornere** : 4—2. **Goluri** : 1—0 DUNĂ (24, din penalty), 1—1 B. ANDONE (38), 2—1 M. SAVU (76), 3—1 R. NICULESCU (87).

F.C. NAȚIONAL : Lucescu 7 — T. Petre 6, Necula 7, Ciubotariu 7,5, Vochin 7, P. Marin 7 — Liță 5 (46 Pigulea 7), Moisescu 7, Vasc 6 (60 Potocianu 7) — Dună / cpt. 7 (13 M. Savu 7), R. Niculescu 8. **Rezerve** : Ștefănescu — Ganea. **Antrenor** : Fl. Halagian.

RAPID : Tene 5 (80 Bratu) — Stanciu 7, Iencsi 5,5, Constantinovici / cpt. 5, Nanu 7 — C. Zamfir 6 (84 Vameșu), Bolohan 4, Bundea 5 (65 Mohora 6), Pancu 6 — Târțău 6, B. Andone 7. **Rezervă** : Dulca. **Antrenor** : I. Dumitru.

Au arbitrat : **S. Corpodean** (Alba Iulia) 6 — P. Abrudan (Cluj) 7,5 — și D. Munteanu (Bacău) 7. **Rezervă** : Ad. Stoica (București). **Observator F.R.F.** : Fl. Gâtejan.

Cartonașe galbene : VOCHIN (13), BOLOHAN (45), CONSTANTINOVICI (53), P. MARIN (79). **Cartonaș roșu** : BOLOHAN (79).

La tineret-rezerve : 3—0 (2—0).

Într-un moment în care cluburi precum Steaua sau Craiova lasă intrarea liberă la meciurile din D.N., F.C. Național, grupare sponsorizată de o duzină de bănci, a întrecut orice limită vinzînd bilete la meciul de simbătă între 20—30.000 lei. Adăugînd că în ziua jocului nu s-au distribuit bilete, devine evident faptul că „bancarii"" au avut un singur scop : cît mai puțini martori din Giulești la acest derby. (C. Crețu V. Damain D. Nanu).

- „Meleu" spart de masivul Abrudan
- Delir vișiniu la golul lui Andone

COTROCENI

Fluierul paralizat

„Echipa mea s-a trezit la timp după dușul rece din etapa trecută, cînd noi am jucat ca niște boșorogi, iar cei de la Bacău ca niște slăbănogi", a spus cu năduf, dar și plin de umor, după derby-ul din Cotroceni, antrenorul Florin Halagian. Armeanu' are motive să se felicite pentru felul în care și-a condus echipa spre o victorie ce părea, la un moment dat, compromisă. Posedînd un potențial remarcabil, dat de valorile ce compun „11"-le de bază, Rapidul a supus apărarea „bancarilor" la o presiune infernală spre finalul primei reprize și în primul sfert de oră de după pauză. O dată scăpați din corzi, elevii lui Halagian, enervant de pragmatici, au lovit însă necruțător. Un rol determinant în această piesă l-au avut doi dintre jucătorii inspirat aruncați pe scenă după pauză, Pigulea și, mai ales, Marian Savu.

Altfel, a fost derbyul penaltyurilor neacordate. Decis să gafeze cît mai puțin, Corpodean a greșit enorm. Perspectiva acordării a 4—5 lovituri de la 11 metri i-a indus o nefirească teamă. De aici a rezultat un fluier paralizat. Parcă speriat de ușurința cu care arătase punctul cu var la duelul Niculescu — Tîrțău, cînd i-a oferit lui Dună șansa deschiderii scorului (23), Corpodean a trecut cu vederea faulturile în serie din careul rapidist : mai întîi Stanciu la Liță (8), apoi Bolohan la Ciobotariu (32) și Constantinovici la Savu (74). Echilibrul consfințit prin golul lui B. Andone (37), plecat de la o pasă neglijentă a lui Liță, urmată de centrarea ideală a lui Pancu, a fost pulverizat de retragerea ciudată a rapidiștilor în apărare. Pe acest fond, Tene, lipsit de alternativă, a ieșit disperat și Savu a marcat spectaculos (75), Bolohan l-a îmbrîncit fără minge pe P. Marin și a fost eliminat (78), iar Niculescu a finalizat o acțiune șnur, purtată pe traseul P. Marin — Moisescu — Savu, speculînd rătăcirea apărării giulești (86). O concluzie se impune : Halagian l-a învins pe Dumitru prin knock-out.

Grigore Cartianu ■

Clasamentul Diviziei Naţionale

1.	STEAUA	19	12	3	4	42-23	39 (+9)
2.	FC Naţional	19	12	2	5	34-22	38 (+8)
3.	Oţelul Galaţi	19	10	4	5	33-24	34 (+7)
4.	Dinamo	19	9	4	6	28-19	31 (+4)
5.	„U" Cluj	19	8	4	7	39-34	28 (+1)
6.	FC Argeş	19	8	4	7	29-25	28 (+1)
7.	Rapid	19	8	3	8	28-25	27 (-3)
8.	Ceahlăul	19	7	6	6	27-29	27 (-3)
9.	CF Chindia	19	8	3	8	20-26	27 (-3)
10.	Jiul Petroşani	19	8	3	8	21-32	27 (0)
11.	FCM Bacău	19	7	4	8	26-25	25 (-5)
12.	Univ. Craiova	19	7	4	8	30-30	25 (-2)
13.	FC Farul	19	7	4	8	24-29	25 (-5)
14.	Petrolul	19	6	4	9	27-26	22 (-5)
15.	Sportul Stud.	19	6	3	10	20-27	21 (-6)
16.	Gloria Bistriţa	19	5	4	10	18-28	19 (-11)
17.	„Poli" Timişoara	19	5	4	10	26-38	19 (-8)
18.	FC Braşov	19	5	3	11	25-35	18 (-12)

D.N. 19

VINERI

- DINAMO – PETROLUL 3-1 (1-0)
  Fl. Petre (20 şi 75-penalty), Mihalcea (67) – *Oct. Grigore (54-penalty)*

SÂMBĂTĂ

- C.F. CHINDIA – F.C.M. BACĂU 1-0 (0-0)
  Reghecampf (75)
- STEAUA – CEAHLĂUL 3-3 (2-2)
  S. Ilie(6), Lăcătuş (23), Militaru (66) – *Pantazi (26 şi 41), M. Ionescu (53)*
- JIUL PETROŞANI – OŢELUL GALAŢI 1-1 (0-0)
  Priseceanu (46) – *Val. Ştefan (78)*
- F.C. ARGEŞ DACIA – SPORTUL STUD. 1-0 (1-0)
  Schumacher (17)
- UNIV. CRAIOVA – GLORIA BISTRIŢA 1-1 (1-0)
  Frăsineanu (25) – *Pistriţu (57-autogol)*
- „POLI" TIMIŞOARA – BRAŞOV 2-1 (1-0)
  Guşatu (42), Sasu (80) – *Hrib (90)*
- „U" CLUJ – F.C. FARUL 3-1 (1-1)
  M. Popescu (15), Zotincă (57), Maier (78-penalty) – *Grigoraş (25)*
- F.C. NAŢIONAL – RAPID 3-1 (1-1)
  Dună (24 -penalty), M. Savu (77), R. Niculescu (88) – *B. Andone (37)*

Dumitru sau obsesia „12 din 15"

Liţă Dumitru a apreciat că „hotăritoare au fost două momente: penalty-ul inventat de Corpodean şi gafa lui Tene". În ceea ce-l priveşte, Dumitru nu şi-a reproşat absolut nimic... Antrenorul Rapidului a mai spus: „I-as dori lui nea Florin (Halagian — n. red.) ca toţi adversarii săi să aibă soarta noastră, să ia el campionatul!". Dumitru a încheiat făcîndu-şi singur curaj: „pentru cele 12 puncte pe care ni le-am propus în 5 jocuri, nu este timpul pierdut. Acum trebuie să batem de 4 ori la rînd".

La finele meciului, George Copos a salutat cu basca ridicată înalt victoria meritată a bancarilor.

Deşi căpitanul Rapidului, Constantinovici, a încercat să-l ţină nu numai cu mâna, ci chiar şi cu dinţii, omul-surpriză, Marian Savu, a intrat un sfert de oră şi a făcut legea în teren

© FLUŞTER

Mulţumiri poliţiei şi suporterilor rapidişti

Ieri, am primit la redacţie un mesaj din partea clubului din str. Dr. Staicovici. Prin intermediul nostru, cei de la F.C. Naţional aduc mulţumiri Poliţiei Capitalei şi celei din sector pentru măsurile luate în vederea păstrării ordinii la stadion cu prilejul meciului de sâmbătă. Totodată, F.C. Naţional mulţumeşte suporterilor Rapidului pentru comportarea lor în general civilizată la acest meci.

Rapidişti, luminări şi colaci

În afara arenei BNR au rămas 5-600 de giuleşteni care nu-şi putuseră cumpăra bilet. Inventivi, aceştia s-au căţărat pe imensa clădire aflată în construcţie, în spatele tribunei a II-a. Ca modalitate de răzbunare pentru preţurile prohibitive (20.000 de lei biletul) practicate de „bancari", oamenii lui Mincea au purtat în mîini cîte un colac şi o luminare, cîntînd în cor: „Hristos a înviat din morţi / Cu moartea pre moarte călcînd / Şi celor din Progresul / Piine dăruindule!".

În minutul 75 al meciului FC Naţional — Rapid, Tene greşeşte şi Marian Savu înscrie. Meciul se rupe şi Naţionalul cîştigă cu 3—1.

RAPID – „U" CLUJ 4–0 (2–0)

● **Teren**: Tehnometal ● **Au marcat**: CL. DUMITRU (14), PANCU (30), RAICU (55) și DRĂGAN (67)

RAPID: Blid (46 Curcă) – Marinescu, Găman, **Rusu**, Cl. Dumitru – Pristorian, Bugeanu, Dragomir, A. Savu (24 Gârlescu; 60 **L. Drăgan**) – **Pancu**, Raicu. Antrenor: **N. Tănăsescu**.

„U" CLUJ: Mare (46 Nădăban) – Maja, Cicedea, Nicoară, S. Marian – Gocan, Foriș (59 Zoicas), Ormindeanu, Mureșan (70 Lonca) – **Ciubotaru**, Ignat. Antrenor: **T. Porațchi**.

Au arbitrat bine **S. Prodan** (Alexandria) – I. Ștefan (Buzescu) și Ad. Ion (Pitești).

● Așa cum o arată și rezultatul, partida a fost dominată clar de tinerii rapidiști, care pe lângă cele patru reușite, au mai irosit alte cinci-șase ocazii rarisime de gol ● După „torpila" lui **Cl. Dumitru** (fiul antrenorului Liță Dumitru) de la aproximativ 30 de metri, prin care s-a produs deschiderea scorului, feroviarii au controlat autoritar jocul, având în **Bugeanu** și **Pancu** un cuplu care a produs permanent panică în defensiva clujenilor.

Mircea PLEȘA

Clasament

1. F.C. ARGEȘ	18	12	3	3	33-18	39	(+15)
2. Dinamo	18	11	3	4	39-22	36	(+12)
3. Jiul	18	11	2	5	33-18	35	(+11)
4. Univ. Craiova	17	10	4	3	42-20	34	(+10)
5. Rapid	18	10	3	5	30-23	33	(+3)
6. F.C. Național	18	9	2	7	30-23	29	(+2)
7. C.F. Chindia	18	8	5	5	32-34	29	(+2)
8. Steaua	18	8	3	7	32-21	27	(0)

„Rapidul încurcă pe toată lumea"

TINERET – REZERVE

HAPPY-END

Cazană mare în Giulești, la reluarea spectacolului. Noua echipă rapidistă (5 jucători noi – Iencsi, Nanu, Mohora, C. Popa, B. Andone) nu excelează, fierește prin relații de joc clare și consolidate, momentele de posesie a mingii par mai mult o corvoadă decât o ușurare, se macină în gol, irosindu-se atac după atac. Bilanțul unei prime reprize în care doar Nanu s-a desprins de pluton, activ, stăruitor în ambele faze ale jocului, a fost unul neliniștitor: nici măcar un șut pe spațiul porții adverse (doar amenințate în trei rânduri, min. 10, Stanciu, min. 18, Mohora, min. 29, Butoiu, când se greșește ținta). Conștiincioasă, pliindu-se pe un joc elastic ca un acordeon înfrățit de mult cu melodia (regrupare în defensivă, răsfirare automată în atac) întinzând și capcana ofsaidului în care au căzut nu o dată Târțău și C. Popa, formația oaspete, dând senzația invulnerabilității, a mai avut și cutezanța să forțeze poarta lui Tene (min. 9, Nanu degajează de pe linie o lovitură de cap a lui Zotincă, min. 14 și 43, goal-keeperul vișiniu intervine cu succes la șuturile lui Maier și Brătianu II).

După reluare, însă, meciul ia o întorsătură puțin scontată. Un alt Rapid, parcă, devine insistent și inspirat, un alt „U", de data aceasta somnolent, încurcat în propriile-i picioare, se prind într-un joc disproporționat vegheat din apropiere de bietul portar oaspete Ceclan, care se opune cât poate iar atunci când nu mai poate își face cruce cu limba în cerul gurii pentru a îndepărta spiritele rele. Aliat fără voie și cu arbitrul Danciu, care, compensatoriu, plătindu-și neacordarea unui penalty în prima repriză la hențul în careu comis de Jula, inventează acum lovituri libere în zona de finalizare, Rapidul va supune poarta adversă unei canonade ce pare o salvă prelungită în cinstea unui gol în care doar echipa mai credea. Deși anunțat de ratările imense ale lui Stanciu (min. 65 și 68), Târțău (69), Butoiu (70), Nanu (78), **acest gol izbăvitor n-avea să se producă decât în final (82), când BUTOIU a reluat cu capul o minge șutată în prealabil tot de el dar respinsă de portar.** Happy-end care a pus botniță contestatarilor lui Liță ce începuseră să-și ascută colții când, cu numai 30 de secunde înaintea loviturii de grație, cum se întâmplă în fotbal, cei dominați (clujenii) scăpaseră decisiv pe singurul lor contraatac consistent. Irosindu-l, Mariș a menținut sub lacăt securea războiului.

Ion CUPEN

★★

RAPID	1	LA PAUZĂ 0–0	0	„U" CLUJ

Marcatori: 1–0 BUTOIU (81)

22. Tene	6,5	12. Ceclan	7
2. Stanciu – **cpt.**	6,5	2. Șandru	5,5
23. Iencsi	6	5. Brătianu II – **cpt.**	6
6. Mohora	6	4. Jula	5
(17. Vameșu/90)		17. Pojar	5,5
3. Nanu	7,5	(15. Ghenți/77)	
14. Bundea	5,5	14. Zotincă	6,5
20. B. Andone	6,5	6. Marcă	5,5
7. Bolohan	6	10. Maier	5
(5. C. Zamfir/71	6)	8. Stan	5
10. Butoiu	7	(18. Petrescu/84)	
9. Târțău	6	9. M. Popescu	6
11. C. Popa	5	11. Mariș	5
(13. Dulca/85)		**Antrenor:** D. ANCA	
Antrenor: I. DUMITRU			
Rezerve neutilizate: 1. Blid		***Rezerve neutilizate:*** 1. Mare – 16. L. Mihai	

Arbitri: I. Danciu 6 – I. Negoescu 6 și I. Dumitrică 6

Cifre ● *Șuturi la poartă:* 19-8 ● *Pe poartă:* 6-5 ● *Cornere:* 9-2

Cartonașe ● *Galbene:* Stanciu (25), Jula (57)

● **Stadion:** Giulești ● **Spectatori:** 10.000 ● **Teren:** bun ● **Timp:** favorabil

Supravegheați de Bolohan, doi fundași – Pojar și Stanciu – își dispută balonul

BORNE D.N.

JUCĂTORI / ECHIPE

MECIUL 100:	Matincă (Jiul), Pantazi (Ceahlăul)
MECIUL 50:	Csik II (F.C. Brașov)
DEBUT:	Balaj ("Poli" Timișoara), Ghenți și C. Petrescu (ambii "U" Cluj), Măuță (Sp. Stud.), Nedeljkovic (Univ.Craiova), L.Negoiță (Petrolul), Rădoi (Chindia)
GOLUL 30:	V. Ștefan (Oțelul)
GOLUL 10:	Andreicuț (Petrolul), D. Șerban (Steaua)
JOCUL 1330:	Rapid
JOCUL 1030:	'Poli" Timișoara
JOCUL 290:	Oțelul
JOCUL 120:	Ceahlăul
EGALUL 210:	Sportul Studențesc —
A ÎNSCRIS GOLUL 2050:	Rapid
A PRIMIT GOLUL 1350:	F.C. Argeș
A PRIMIT GOLUL 1200:	Sportul Studențesc
A PRIMIT GOLUL 400:	Oțelul

Elemente statistice: Răzvan TOM

Liță caută cu disperare portari

Dacă lotul Rapidului pare acum destul de complet, fiind probabil unul dintre cele mai puternice din Divizia Națională, o problemă ar fi găsirea unui portar de rezervă. Pentru că, în afară de Tene, giuleștenii gîfîie la capitolul goal-keeperilor. Blid, deși a apărat o repriză sîmbătă la „tineret", nu este refăcut 100% după fractura suferită la Karlsruhe. Lobont a refuzat postura de rezervă, iar fostul portar rapidist Vasile Niculae a fost scos din lot. „La acesta din urmă am renunțat pentru că am considerat că a avut șansa lui, dar nu a profitat de ea. A stat 6 ani pe la Rapid fără să prindă echipa, iar cînd a avut șansa să apere, cu Sportul în tur, ne-a arătat de ce e capabil! Prefer să dau șansa unui portar tînăr să se afirme", a declarat Dumitru. Ultimul goal-keeper aflat în vederile tehnicianului giulestean pare a fi Ciovîrnache, revenit de curînd în țară.

Bogdan Stamatoiu ■

În acest duel pentru balon, dintre Brătianu II și Târțău, era mai mult decât firesc să aibă câștig de cauză înaltul fundaș clujean.
Foto: Eduard ENEA

Îl face C.S.J. rapidist pe Bratu?

Forțată de pierderea lui Lobonț și rămânerea în doar doi portari, din care unul (Blid) încă nerefăcut, **Rapid** mai pregătește o „lovitură" pe piața achizițiilor de marcă. Astfel, astăzi Comisia pentru Statutul Jucătorului ar urma să-l declare liber (pentru neprimirea unor drepturi bănești) pe portarul băcăuan **Marius Bratu**, care, imediat, ar fi legitimat de giuleșteni! „Stratagemă" sau nu, este singura posibilitate ca Rapidul să mai poată încorpora un jucător nou, până la următoarea (mini) perioadă de transferări, din aprilie.

Aflat printre evidențiații lui Iordănescu, din lotul thailandez, Bratu ar putea reveni, după aproximativ doi ani, la echipa care i-a prilejuit debutul în prima divizie.

Abordat după meciul de la Piatra Neamț, **Iulian Chiriță** se arăta dezamăgit de comportarea Rapidului, de la care așteaptă în continuare dezlegarea. Cu toate că prețul lui „la grilă" este mult sub pretențiile giuleștenilor, în valoare de 140.000 de dolari, Chiriță nu a găsit încă înțelegerea necesară la feroviari, motiv pentru care a exclamat: **„Așa e Rapidul. Încurcă pe toată lumea".** În așteptare, Iulian ne-a mai spus că nu e interesat nici de postul de președinte al clubului, nici de cel de secund al lui Silviu Dumitrescu.

Rapid — „U" Cluj-Napoca 1-0 (0-0)

Stadion Giulești; teren bun; timp frumos; spectatori — circa 15.000. Șuturi: 21—7 (pe poartă: 5—1). Cornere: 11—1. Gol: BUTOIU (81).

RAPID: Tene 6,5 — Stanciu / cpt. 6, Iencsi 6, Mohora 7 (89 Vameșu), Nanu 7 — Bolohan 5 (72 C. Zamfir 6), Bundea 5, Butoiu 7, B. Andone 6,5 — Târțău 5, C. Popa 5 (85 Dulca). Rezervă: Blid. Antrenor: I. Dumitru.

„U" CLUJ: Ceclan 7 — Șandru 6, Jula 6, Brătianu II / cpt. 6, Pojar 6 (77 Ghenți) — Zotincă 6, Marcă 5, M. Stan 5 (83 Petrescu), Maier 7 — M. Popescu 5, Mariș 5. Rezerve: Mare — L. Mihai. Antrenor: D. Anca.

Arbitri: I. Danciu (Petroșani) 8 — I. Dumitrică (Craiova) 8 și I. Negoescu (Târgoviște) 8. Rezervă: St. Prodan (Alexandria). Observator F.R.F.: M. Constantinescu.

Cartonașe galbene: STANCIU (24), JULA (59).

La tineret-rezerve: 4—0 (2—0).

Fotbal de slab nivel în primele 45 de minute, perioadă din care am reținut doar reluarea, din min. 10, a lui Zotincă, lovească cu capul de pe linia porții de Nanu, precum și marea ocazie a lui Butoiu, din min. 34, când, scăpat singur în careu, a trimis balonul pe lângă Ceclan, dar și pe lângă stâlpul din stânga al porții. În min. 36 și 37, portarul clujenilor ni l-a reamintit pe Rică Răducanu, ieșind de două ori în afara careului, respingând o dată cu piciorul și o dată cu... șapca purtată pentru a se apăra de soare. Atât și nimic mai mult în prima parte a meciului.

Repriza secundă ne-a oferit o mostră de cât se ratează în fotbalul nostru (pe de o parte) și de cum se poate pierde și câștiga un meci pe durata unui minut (pe de altă parte). Șapte mari ocazii, unele monumentale, au fost irosite de rapidiști până în ultimul sfert de oră al întâlnirii: două Cătălin Popa (min. 51 și 55), două Stanciu (min. 65 și 67 — „cap" din careul mic în înaltul cerului și reluare, tot cu capul, de la 4—5 m, pe lângă), tot două Butoiu (min. 66 și 72 — din situații ideale) și una Târțău (min. 68). Au fost atât de mari posibilitățile, încât suporterii Rapidului aproape că au amuțit, la un moment dat împăcându-se cu ideea că mingea nu vrea să intre în poartă și gata. Dar a venit momentul când s-a decis soarta partidei: în min. 81, clujenii au scăpat trei contra doi, șutul lui Mariș, pe lângă buturi, făcându-l pe Tene să respire ușurat, pentru ca în secundele următoare, *după o acțiune pe stânga, mingea a ajuns în preajma careului și din deviera lui Târțău la* BUTOIU, *care a pătruns pe un culoar central, a șutat, Ceclan a respins și, cu capul, același „decar" al echipei lui Liță Dumitru a trimis-o în poarta goală*, spălându-și astfel păcatele pentru ratările de până atunci. Rapid și-a trecut, pe merit, în cont cele trei puncte și pentru că „U" n-a mai fost deloc echipa care a pus în mare încurcătură, la București, pe F.C. Național (3—4) și Steaua (4—5) în turul campionatului.

Laurențiu DUMITRESCU

GIULEȘTI

Fortuna vișinie

Chiar dacă n-a vrut să recunoască, Rapidul s-a temut rău de clujeni. Pentru că studenții pierduseră în tur pe Cotroceni după ce marcaseră trei goluri, apoi muriseră pe Ghencea după ce strecuraseră balonul în poarta campionilor de patru ori! „Să ne ajute Dumnezeu să marcăm și noi un gol în plus față de clujeni", spunea un spectator giulești.

În minutul 9 Zotincă a expediat o lovitură de cap cu care l-a învins pe Tene, dar Nanu a răsărit din pământ și a scos de pe linia porții! Apoi Clujul s-a retras cu discreție de pe teren, evoluînd în continuare după chipul și asemănarea conducătorului de joc Maier: lent, greoi, penibil. Rapidul nu se lasă invitat și trece la rampă. Mohora (18) trage puțin lîngă, apoi Butoiu îl lasă pe Jula să viseze, dar nu nimerește nici el ținta (43).

Abia după pauză giuleștenii vor arăta însă tot ce pot. Stanciu centrează. C. Popa plonjează cu disperare (51), dar poarta pare a fi prea mică pentru rapidiști. Danciu își dă singur importanță și oferă Rapidului o „indirectă" de la 15 metri, dar Andone face dreptate, trăgînd în portar (58). Stanciu nu nimerește poarta cu capul nici din 5 metri (64) și nici din 2 (67)! Butoiu face o piruetă demnă de Mondialele de patinaj, dar șutul este ridicol. Tîrțău trage din careul mic spre cer (68), iar Butoiu trimite un trasor la două degete de vinclu (69).

Cînd să spună rapidiștii că Fortuna nu vrea să se îmbrace în vișiniu, Butoiu (81) a pătruns printre Șandru și Brătianu, a șutat în Ceclan, dar tot el a reluat, cu capul, în plasă.

Bogdan Stamatoiu ■

RAPID 1 (0) • • • „U" CLUJ 0

(alb complet)		(negru complet)	
Spectatori : 12.000			
Butoiu (81)			
22 TENE	6,5	12 CECLAN	7
2 STANCIU - cpt.	6,5	2 ȘANDRU	6
3 NANU	7	4 JULA	5
6 MOHORA	6	5 BRĂTIANU II - cpt	6
(89 Vameșu)		6 MARCA	5,5
7 BOLOHAN	5,5	8 M. ȘTAN	5
(71 C. Zamfir 6)		(83 Petrescu)	
9 TIRȚĂU	5	9 M. POPESCU	5,5
10 BUTOIU	7,5	10 MAIER	5
11 C. POPA	5	11 MARIȘ	5,5
(84 Dulca)		14 ZOTINCA	5,5
14 BUNDEA	6	17 POJAR	5
20 B. ANDONE	6,5	(77 Ghenți)	
23 IENCSI	6		
Antr. *I. Dumitru*	6,5	Antr. *D. Anca*	5,5
22—2, 23, 6, 3—20, 7, 14, 10—11, 9		12—2, 5, 4, 17—14, 6, 9, 8—10, 11.	

A arbitrat *I. Dancia* (Petroșani) 6; asistenți *I. Dumitrică* (Craiova) 6,5 și *I. Negoescu* (Tîrgoviște) 7. Rezervă *S. Prodan* (Alexandria).

Avertismente : Stanciu — Jula

Rezerve : Blid, Tănase — Mare, D. Mihai.

Pentru More Tîrțău poarta clujenilor a fost prea mică. El s-a zbătut, dar pasele care i-au fost trimise n-au fost de „calitatea I"

Dumitru remarcă toată echipa

Antrenorul giuleștenilor, Ion Dumitru, fără să radieze de bucurie, era totuși mulțumit la conferința de presă de după meci: „Am obținut trei puncte mari, cu o echipă nouă, în urma unui joc în care s-au irosit 5—6 ocazii fenomenale. Remarc toată echipa pentru repriza a doua. Credeam că „U" va fi mai periculoasă în atac. Noi mai avem însă mult de lucru pentru a avea o echipă omogenă, competitivă. Oricum, repet, victoria Rapidului nu poate fi contestată de nimeni". (Laurențiu DUMITRESCU)

„Să-i pupe ăilalți mâna lui Butoiu!"

Peste drum de sala Rapid se află o bodegă. Acolo se discută, la o bere, meciurile giuleștenilor. Acolo am efectuat, la o jumătate de oră după partida cu „U", un sondaj, solicitând... consumatorilor răspuns la întrebarea CE PĂRERE AVEȚI DESPRE MECI ? Iată doar cinci opinii :

V. Predescu, Șoseaua Giulești : „Ne-a cam fiert Rapidulețul nostru, dar bine că a câștigat".

I. Tătaru, str. Zboina Neagră : „Eu lui Stanciu nu i-aș da un leu pentru cât a ratat. Nimic, domnule, nimic! Clar ?".

P. Pătru, Calea Griviței : „Să-i pupe ăilalți mâna lui Butoiu, că dacă nu era el beam acum de necaz".

Aug. Vilan, din Militari : „Eu nu mă duc în Ghencea, eu vin că-mi place în Giulești, e atmosferă. Meciul de azi ? Prost".

V. Păun, Șoseaua Giulești : „3—0 trebuia să le dăm. Pe mine mă supără tare ratările. Foarte moale azi Tîrțău și Popa ăsta, cu ghetele lui roșii. Ca să vezi". (Laurențiu DUMITRESCU)

Nanu e încîntat

La primul meci oficial pe care l-a disputat în Giulești, Ștefan Nanu a fost impresionat de galeria Rapidului. „Sînt senzaționali, spune Nanu despre suporterii vișinii. La intrarea echipelor pe teren m-au cuprins fiorii, iar în timpul meciului, mai ales în repriza a doua, cînd am jucat pe partea aceea, pur și simplu mi-au dat elan. Ajutată și de arhitectura stadionului, galeria Rapidului este groaznică pentru adversari, în timp ce pe noi ne poate ajuta enorm", a mai spus Nanu.

Rapid – „U" Cluj

Ștefan NANU (7,5)

Debut strălucit sub noile culori. Calități sigure: viteză de reacție, de execuție, tenacitate, mobilitate, scoțând de pe linia propriei porți sau amenințând serios poarta adversă. Înțelegem, o dată în plus, codeala lui Jean Garabet de a-l ceda (smulgându-i baremi prețul real).

Herlitz
Made in Germany
PVC PP

D.N. 18

SÂMBĂTĂ

● F.C.M. BACĂU	–	F.C. NAȚIONAL	2–1 (1–1)
Condurache (23), **Căpușă** (68)		**Dună** (44 – din penalty)	
● CEAHLĂUL	–	C.F. CHINDIA	1–0 (0–0)
Marc (72 – din penalty)			
● SPORTUL STUDENȚESC	–	JIUL	1–1 (0–0)
Zanc (90) **Cr. Pușcaș** (82)			
● GLORIA BISTRIȚA	–	DINAMO	1–0 (1–0)
Predatu (10)			
● PETROLUL	–	F.C. ARGEȘ	1–1 (0–0)
Andreicuț (76) **C. Barbu** (49)			
● F.C. BRAȘOV	–	UNIV. CRAIOVA	1–2 (0–1)
Manole (90)		**Lupu** (7), **G. Popescu** (66)	
● F.C. FARUL	–	„POLI" TIMIȘOARA	2–2 (0–1)
G. Toma (71), **B. Oprea** (90)		**Gușatu** (16, 89 – din penalty)	
● RAPID	–	„U" CLUJ	1–0 (0–0)
Butoiu (81)			

IERI

● OȚELUL	–	STEAUA	1-5 (1-2)
V. Ștefan (38 - din penalty)		**Călin** (17,59), **S. Ilie** (32 - din penalty) **D. Șerban** (75), **Rotariu** (86)	

Clasament

1. **STEAUA**	18	12	2	4	39-20	35 (+11)
2. F.C. Național	18	11	2	5	31-21	35 (+8)
3. Oțelul Galați	18	10	3	5	32-23	33 (+6)
4. Dinamo	18	8	4	6	25-18	28 (+4)
5. Rapid	18	8	3	7	27-22	27 (-3)
6. Ceahlăul	18	7	5	6	24-26	26 (-4)
7. Jiul	18	8	2	8	20-31	26 (+2)
8-9. „U" Cluj	18	7	4	7	36-33	25 (+1)
F.C. Argeș	18	7	4	7	28-25	25 (+1)
10. F.C.M. Bacău	18	7	4	7	26-24	25 (-5)
11. F.C. Farul	18	7	4	7	23-26	25 (-5)
12. Univ. Craiova	18	7	3	8	29-29	24 (0)
13. C.F. Chindia	18	7	3	8	19-26	24 (-3)
14. Petrolul	18	6	4	8	26-23	22 (-5)
15. Sportul Stud.	18	6	3	9	20-26	21 (-6)
16. F.C. Brașov	18	5	3	10	24-33	18 (-12)
17. Gloria Bistrița	18	5	3	10	17-27	18 (-12)
18. „Poli" Timișoara	18	4	4	10	24-37	16 (-8)

Giulești, minutul 81. Gică Butoiu – omul meciului – pătrunde printre Brătianu II și Șandru și șutează la poartă, Ceclan va respinge mingea și rapidistul va relua cu capul în plasă, marcând golul mult așteptatei victorii a feroviarilor.

După 6 luni, Blid reintră în poartă

Refăcut după grava accidentare suferită în meciul de la Karlsruhe de anul trecut din turul II al Cupei U.E.F.A., portarul rapidist Adrian Blid și-a făcut reapariția oficială între buturi, sâmbătă, în formația de tineret-rezerve, în partida cu „U" Cluj.

După o primă repriză în care a avut câteva intervenții sigure, Blid a fost înlocuit pentru a fi menajat în vederea jocului primelor echipe, unde a figurat în postură de rezervă a titularului Tene.

Minutul 81 al partidei din Giulești : pătruns printre Brătianu II și Șandru, BUTOIU a șutat (așa cum se vede în prima imagine) dar portarul Ceclan (căzut) a respins imprecis și, foarte atent, decarul bucureștenilor a reluat, cu capul, în plasă (imaginea următoare). Foto : Eduard ENEA

Cronica de suflet

Dan Claudiu TĂNĂSESCU

Primăvară cu flori de plastic

Abia în minutul 80 al jocului cu studenţii de pe Someş, Rapiduleţul a reuşit să vâre, cu greu, mingea în plasa păzită de portarul de sub Feleac. Asta, fiindcă elevii lui Liţă au jucat anapoda mai tot timpul, ei nereuşind să „aşeze" cum trebuie balonul, pe gazonul din Giuleşti. Când am intrat în stadion, am fost impresionat de frumuseţea acestuia; peluza a doua, îmbrăcată cu scaune colorate, a închis vechiul teren, tribuna oficială, cu destule fotolii, tribunele aproape pline, o mulţime de pancarte cu îndemnuri decente, iar gazonul verde, luminat de razele soarelui, părea stropit cu floricele de primăvară.

Toţi, noi cei sosiţi acolo, cu sufletul la gură, ne-am aşteptat la un joc spectaculos, şi, desigur, la o victorie comodă a rapidiştilor. N-a fost aşa, fiindcă băieţii de sub Podul Grant s-au mişcat haotic şi nu au avut forţa să se desprindă de o anumită lenevealâ, lăsând, astfel, pe cei de la Cluj să-şi facă, de destule ori, jocul. N-am prea înţeles ce au acumulat bucureştenii în timpul pregătirilor şi nici ce rost a avut toată zbaterea şi cheltuiala sponsorului dacă trupa s-a mişcat ca într-un meci amical?! Prin tribune se vorbea, la începerea partidei, de o eventuală „fugă" a echipei spre locurile ce oferă participarea la Cupele Europene! Păi, aşa, nu prea cred că se va putea! E drept că din formaţia feroviară au lipsit două piese destul de grele, este vorba de Constantinovici şi Pancu, dar acest lucru nu-i scuză pe alde Târţău. Mă uitam la „achiziţia de marcă" B. Andone cum se flutură de colo-colo şi nu reuşeşte să se întâlnească, măcar un pic, cu mingea, ori la Târţău, care a excelat în pase la adversar şi a dat în minge ca în dovleac! Lucruri bune aş spune doar despre Butoiu şi neobositul Nanu.

Cum speranţa este cea mai mare ispită, noi nu ne pierdem printre nori visele, aşa că aşteptăm ca, în întâlnirile viitoare, Rapidul să ne aducă bucurii. Şi poate! pentru că jucători buni are, teren excelent are, conducători are, sponsor are, spectatori, nici nu mai spun!

Dar, sâmbătă am plecat din tribună cu un gust amar, iar floricelele ce împresurau gazonul mi s-au părut de... plastic!

Rapid — „U" Cluj 1-0

„Solo Rapid, solo... e basta"

N-a fost un meci deosebit de spectaculos în Giuleşti... „Nici nu putea să fie, ne spunea Grigore Sichitiu, preşedintele Rapidului, la câteva minute bune după ce s-a auzit ultimul fluier al arbitrului Ion Danciu. Din două motive. Mai întâi pentru că noi am prezentat o echipă aproape nouă, una foarte tânără, dar de mare perspectivă, şi sper mult că aşa va fi, iar în al doilea rând şi pentru că, am simţit, băieţilor le-a cam fost teamă de „U" Cluj, cunoscând bine isprăvile acesteia din partidele jucate la Bucureşti, în toamna trecută".

Această reţinere a giuleştenilor a fost, într-adevăr, evidentă, mai ales în prima treime a confruntării. A fost perioada când pasele echipei pregătite de Liţă Dumitru n-au mers, când Cătălin Popa şi Târţău ni s-au părut fără vlagă, fără acea scânteie care să-i desprindă de adversarii direcţi, când Bogdan Andone alerga aiurea, ca un rătăcit, când Bolohan şi Bundea nu arătau nimic din ceea ce ştiu. Treptat — treptat însă, liniile celor din Grant au început să se apropie una de alta şi tot mai mult de careul dominat de Brătianu II încât, în unele perioade, liberoul Mohora se afla la 15—20 de metri dincolo de centrul terenului. Şi convingându-se că „11"-le clujean mizează doar pe remiză, Stanciu, Nanu, Butoiu şi coechipierii au atacat tot mai insistent, cornerele s-au înmulţit, ocaziile de asemenea, iar canonada la poarta curajosului Ceclan s-a oprit o dată cu „spărtura" făcută de Gică Butoiu când nu mai rămăseseră prea multe minute de joc. Golul a oprit zbaterea ca o furtună a alb-vişiniilor şi i-a făcut pe Maier şi ai lui să se resemneze. Încât nimic nu era mai potrivit pentru toată lumea din stadion ca cele înscrise pe o eşarfă uriaşă agăţată la noua peluză a stadionului: „SOLO RAPID, SOLO... E BASTA".

Cu toate că a învins numai cu 1—0 pe „U" Cluj, Rapidul a jucat frumos, creindu-şi o mulţime de ocazii de gol şi reuşind să-şi mulţumească antrenorul. „Deşi mai e destul de muncă până să obţinem o echipă omogenă, trebuie să recunosc că, în ciuda ratărilor uriaşe, jocul de azi m-a satisfăcut. E un început bun pentru o formaţie cu mulţi jucători tineri", a menţionat Liţă Dumitru la conferinţa de presă.

Chestionat asupra jucătorilor ce urmează să fie „sacrificaţi" odată cu reintrarea suspendaţilor Constantinovici şi Pancu, Dumitru a lăsat să se înţeleagă că ultimul, deşi considerat marea revelaţie a finalului de tur, ar putea deveni rezervă! „Din etapa viitoare, Constantinovici îşi va prelua postul de libero. Cît despre Pancu, acesta e dator să înţeleagă că îi trebuie o bună pregătire ca să fie titular. Dacă va evolua ca la lotul naţional, va sta pe tuşă", a încheiat tehnicianul rapidist.

GIULEŞTI

Foto: Gh. FLUŞTER

Partida Rapid – „U" Cluj a avut destule momente de îndârjire, fără însă ca duelurile dintre jucători să depăşească limitele permise de regulament

1+1=2

În ultimii trei ani Rapidul a fost o placă turnantă pentru foarte mulţi jucători. Au venit şi au plecat cu duiumul, într-o foame niciodată potolită de a se face o echipă mare, având de unde alege. Desigur, practica transferărilor nu poate fi incriminabilă, decât în măsura în care nu se mai domoleşte, transformându-se până la urmă (culmea) într-o scuză a parcursului şovăielnic în condiţiile unei instabilităţi cronice. Cazul Giuleştiului la ora actuală, care în formula de bază nu are decât doi jucători cu rădăcini sub Podul Grant: Stanciu şi Constantinovici. Primul, singurul junior get-beget alb-vişiniu, având valoare de simbol, trasând, într-un fel, drumul sigur al consolidării lotului (investiţii generoase la nivelul Centrului de copii şi juniori), cel de-al doilea, de asemenea reprezentativ, sugerând zigzagările clubului în materie de transferări („etapa" sa dinamovistă amintindu-ne de peregrinările altora: C. Popa, Vlădoiu, Mironaş, Lupu).

Cu speranţa că experimentele au încetat, că actualul lot va fi lăsat să dospească până la configuraţia definitivă a unei echipe valoroase, să trecem în revistă cele cinci debuturi de sâmbătă, cu precizarea că Nanu va fi pus sub lupă în rubrica alăturată dedicată „Jucătorului meciului". Aşadar, Jencsi, relativ sigur, cu un bun plasament, anihilându-l pe Mariş, favoritul lui Piţurcă în recentul turneu de iarnă al tineretului tricolor. Mohora, nesolicitat suficient, deci neconcludent. Cătălin Popa, încă ne(re)acomodat, evoluţie plată ca a unui jucător de umplutură. B. Andone a început modest, incomodat parcă de poziţia prea retrasă în care a fost fixat. După pauză, activ, creator, cu veniri oportune din linia a doua.

Rămîne Samsung

Deşi la un moment dat se zvonea că Rapidul ar schimba sponsorul de pe tricouri, existînd ideea de a schimba sigla Samsungului cu cea a lui Ana Electronic, clubul Giuleştean a renunţat la această posibilitate. Astfel, jucătorii antrenaţi de Liţă Dumitru vor juca în continuare cu acelaşi desen pe piept. În altă ordine de idei, conducerea clubului a tipărit invitaţii pentru tribunele 0 şi oficială, invitaţii care au pe spate lista tuturor sponsorilor. (Radu Oprişan).

C.F.R. ŞI MINTEUAN FĂRĂ NICI UN BAN

Până mai ieri jucător al lui C.F.R. Cluj, actualmente la Rapid, **Alin Minteuan** se află de câteva zile în urbea de pe Someşul Mic. Jucătorul a luat această hotărâre în urma nerespectării înţelegerii contractuale dintre cele trei părţi. Mai pe înţelesul tuturor, Rapid nu a virat nici un dolar în contul C.F.R.-ului, dar nici Minteuan nu a primit ceva de la gruparea din Giuleşti. Cert este, însă, că până la reglementarea situaţiei, mijlocaşul rapidist a fost lăsat să evolueze tot la C.F.R.

Numele lui Cătălin Popa, pe tricoul Rapidului

Ieri, spre prânz, Rapid a reuşit, în sfârşit, să intre în posesia atacantului **Cătălin Popa.** Conform spuselor preşedintelui rapidist **Grigore Sichitiu,** jucătorul este definitiv al giuleştenilor şi a fost inclus în tranzacţia (cu Steaua) pentru **Adrian Matei.**

Altfel, „alb-vişiniii" vor apărea astăzi, în faţa clujenilor, cu un echipament nou (surpriză, ni s-a spus), plin de... sponsori (Ana Electronic, Banca Comercială Română, Mobifon) şi pe măsura unui club civilizat, adică cu „numere fixe" şi cu numele jucătorului inscripţionat pe spatele tricoului. Legat de aceste eforturi şi de cele referitoare la întărirea considerabilă a lotului, conducătorii rapidişti speră să beneficieze (şi nu numai azi) de un sprijin consistent al publicului, rugat să înţeleagă şi să susţină importantul moment actual din viaţa Realului Giuleşti.

Nr. tricou	Jucător	Data naşterii	Jocuri/Goluri Tur 98/97	Jocuri/Goluri La Rapid	Echipe la care a mai evoluat
1	Alexandru Florin TENE	10.11.1968	15/0	34/0	Rocar, Dinamo, Flacăra Moreni, Gloria Bistriţa
12	Adrian Constantin BLID	18.10.1967	1/0	1/0	Automatica, Steaua, F.C. Bihor, Progresul, Inter
2	Nicolae STANCIU	13.11.1973	17/1	177/8	–
3	Ştefan Dumitru NANU	08.09.1968	13/0	–	Trafo Filiaşi, CSŞ Rovine Cv., CSŞ Univ. Craiova, Inter, Mec. CSU Sibiu, Electroputere, Farul
4	Florin CONSTANTINOVICI	12.02.1968	15/1	160/30	CSŞ 2 Buc., Mec. Fină, Aversa, Dinamo
6	Narcis Lucian MOHORA *	06.05.1971	16/1	–	CSŞ 1 Galaţi, Jiul IEELIF Craiova, Electroputere, Univ. Craiova, Dinamo
13	Cristian Alexandru DULCA	25.09.1972	14/0	23/0	CFR Cluj, Gloria Bistriţa
17	Georgică VAMEŞU	13.11.1968	8/1	189/8	Voinţa Poiana, Electrica Titu
21	Dan Adrian GĂMAN *	28.04.1978	–	–	Romwest Arad, UTA
23	Mihai Adrian IENCSI *	15.03.1975	17/1	–	CSŞ P. Neamţ, Melana Săvineşti, Cetatea Tg. Neamţ, Ceahlăul
5	Iulius Cezar ZAMFIR	27.10.1966	14/1	146/17	Progresul, Inter Sibiu, Dinamo
7	Cristian Mugur BOLOHAN	28.05.1976	15/1	38/1	CSŞ Suceava, Armătura Strehaia, F.C. Naţional
8	Daniel Gabriel PANCU	18.08. 1977	6/3	6/3	Politehnica Iaşi
10	Gheorghe BUTOIU	27.11.1968	17/4	17/4	Victoria, Steaua, Farul, Standard Liège
14	Zeno Marius BUNDEA	04.10.1977	16/1	33/2	F.C. Bihor
15	Narcis Mario BUGEANU	15.01.1975	3/0	3/0	Constr. Feroviar, Rocar, Acvila Giurgiu
16	Alin Mircea SAVU	29.11.1977	–	–	Chimia Rm. V., Unirea Drăgăşani
18	Anghel Cristian TĂNASE	14.12.1976	5/0	5/0	Astra Ploieşti
24	Claudiu DUMITRU	27.05.1980	–	–	Kickers Würzburg, F.C. Naţional, Jiul
9	Dumitru TÂRŢĂU	24.11.1970	17/10	50/22	Metalul, Dinamo, UTA
11	Nicolae Cătălin POPA *	14.12.1973	–	23/8	Inter Sibiu, Gloria B-ţa, Steaua
19	Claudiu DRĂGAN *	18.03.1979	–	–	Strungul Arad, Chişinău Criş, Romwest Arad, UTA
20	Bogdan Ioan ANDONE *	17.01.1975	15/9	–	Corvinul, F.C. Braşov, Sp. Stud.

* Jucător transferat în această iarnă

U.F.C. RAPID BUCUREŞTI

CONDUCERE EXECUTIVĂ: GRIGORE SICHITIU (director general), DINU DRĂGAN (director general adjunct), MARIAN RADA (director sportiv)

CONDUCERE TEHNICĂ: ION DUMITRU – MARIAN RADA (seniori); NICOLAE TĂNASESCU – TEOFIL CODREANU (tineret)

MEDIC: PETRE BENDIU

MASORI: GHEORGHE PĂUN şi CONSTANTIN ŢÂNCU

■ **VERIFICĂRI ÎN INTER-SEZON**

1–3 Univ. Craiova, 2–1 Precizia Săcele, 0–1 F.C. Braşov, 1–2 Tractorul, 3–4 Gloria Bistriţa, 1–0 Mantova, 2–1 Ospitaletto, 3–1 Atalanta, 0–1 K.K. Kelried, 0–1 Brescia, 1–1 Metalul Plopeni

■ **CINE A PLECAT**

Băban (Slavia Praga), Chebac şi Mutică (F.C. Braşov), I. Chiriţă (C.F. Chindia), Mironaş şi Glăvan (Gloria Bistriţa), Moga (Dinamo), Şumudică (Sportul Stud.), V. Niculae

■ **TUNARUL ÎN DN:** Gheorghe BUTOIU – 43 goluri

■ **LONGEVITATE ÎN DN:** Iulius Cezar ZAMFIR – 226 jocuri (1988–1996)

Programul returului

01.03. „U" CLUJ (PRO TV)
08.03. F.C. Naţional
12.03. C.F. CHINDIA
15.03. Steaua
22.03. CEAHLĂUL
06.04. F.C.M. Bacău (TVR 1)
09.04. Oţelul
12.04. FARUL
19.04. F.C. Braşov
23.04. GLORIA BISTRIŢA
03.05. Petrolul
10.05. SPORTUL STUD.
17.05. Jiul
24.05. F.C. ARGEŞ
31.05. Dinamo
07.06. UNIV. CRAIOVA
14.06. „Poli" Timişoara (TVR 1)

(cu majuscule adversarele de pe teren propriu)

Antrenorul Cornel Ţălnar ne-a mărturisit : *„După revenirea din Coreea de Sud, Dănuţ Lupu m-a sunat pentru a-mi cere încuviinţarea de a se pregăti cu Dinamo. Personal, nu am nimic împotrivă, însă ultimul cuvânt îl are conducerea clubului. În cazul în care răspunsul va fi afirmativ Lupu îşi va derula antrenamentele alături de echipa de tineret-rezerve până a-junge la greutatea normală“.* (N. M.)

O ştire de ultim moment, transmisă de Mediafax, exprimă părerea lui P. Buduru, care a spus : „Echipa de tineret are programul ei bine stabilit, iar Lupu nu poate veni să se distreze la această echipă“.

Românii, făcuţi de râs la Seul

L-am „interceptat“ pe procuratorul **Florin Iacob** tocmai în Seul, la hotelul Hang-Kang, de pe malul râului cu acelaşi nume care traversează capitala Coreei de Sud. Se pregătea de întoarcere acasă, după experienţa nereuşită numită Lupu. Despre aceasta ne-a şi dat amănunte în plus.

Plecat, din ţară împreună cu jucătorul dinamovist, acum vreo 10 zile, Iacob l-a „predat“ coreenilor de la L.G. Cheetahs pe Lupu, care a jucat două „amicale“ în turneul de la Chinju. Întoarcerea la Seul s-a produs vineri, 28 februarie, ţinându-se cont şi de faptul că sâmbătă şi duminică erau zile libere, prilejuite de sărbătorirea Zilei Independenţei Coreei de Sud. Pe 1 martie dimineaţa, Lupu a discutat cu directorul companiei „Royce“ (cea care a mijlocit prezenţa lui în Coreea). Acesta i-a sugerat să se antreneze serios, acolo, în continuare, coreenii (interesaţi de român) urmând să se decidă până pe 5 martie. După întrevederea respectivă, Lupu a lăsat vorbă că merge, pentru o treabă, până la aeroport. Numai că, atunci când Iacob s-a întâlnit, la rândul său, cu directorul companiei „Royce“ şi au vrut să vorbească cu Lupu, acesta n-a mai fost de găsit. În urma lui n-a rămas decât un bilet în care-şi cerea scuze pentru plecare!

Florin Iacob e total dezamăgit: **„Deşi mă asigurase că nu-i nici o problemă cu testul, mai în glumă, mai în serios, mi-a zis, de cum am ajuns aici, că el pleacă a doua zi. Îmi pare rău pentru acest deznodământ jenant, care ne şi discreditează pe noi, românii. Coreenii erau, sincer, interesaţi de Lupu, el fiind jucătorul cel mai cunoscut, cu cea mai frumoasă carte de vizită, dintre cei pe care i-au avut în probe. Condiţia era doar să-şi pună la punct pregătirea fizică precară. Problema unei nemulţumiri legate de bani cade, întrucât, în răstimpul petrecut aici, nu s-au făcut publice oferte, nu s-au vehiculat sume de bani. Atitudinea lui mi-a lăsat un gust amar, dar m-am convins că e şi în viaţă la fel de imprevizibil ca pe teren“.**

✍ *Cristian COSTACHE*

Lupu îi întoarce acuzaţiile lui Florin Iacob şi se declară dispus de a juca la Braşov sau Galaţi !

Pe marginea periplului coreean întreprins de Lupu s-a speculat foarte mult în presa din ultimele zile. Suntem acum în măsură să vă prezentăm şi opinia lui **Dănuţ Lupu,** mai precis reacţia sa la afirmaţiile impresarului Florin Iacob. **„În primul rând vreau să spun că suma iniţială luată în discuţie a fost de 650.000 de dolari şi de abia pe urmă s-a ajuns la 600.000, cum s-a vehiculat în ziarele noastre. Florin Iacob, însă, a spus că nici măcar nu s-a ajuns să se discute despre vreo sumă. Mintel“,** a început Lupu, în stilul său tumultuos, dialogul. După o mică pauză, a continuat: **„Iacob a fost în Coreea ca turist, pe banii clubului care ne-a invitat. Cât timp am stat acolo, nu l-am văzut discutând cu nimeni, probabil aştepta ca transferul să se realizeze de la sine. Sper, însă, că măcar această plimbare s-a constituit într-o lecţie pentru el, lecţie pe care a primit-o, la faţa locului, de la un impresar polonez. Acesta venise după el cu un conaţional de-al său, un jucător foarte modest, dar pe toată perioada şederii lor în Coreea s-a zbătut să-l vândă, nu stătea o secundă locului. Impresarul meu, în schimb, îmi ţinea tot felul de conferinţe, spunându-mi că trebuie să dăm, pentru declanşarea transferului, bani unui impresar spaniol, unui impresar coreean, plus partea care i se cuvenea lui. Deci, eu trebuia să rămân acolo, vreme de trei ani, ca să le fac burta mare la toţi atâmătorii. În legătură cu acuzaţiile alea stupide, că n-aş fi vrut să muncesc, că sunt prea lent, un singur lucru am de spus: Iacob fabulează. Nu m-am întors în ţară aşa aiurea, fiindcă mi s-a pus pata, ci fiindcă toate promisiunile lui s-au dovedit a fi deşarte“,** a încheiat Lupu.

Chestionându-l despre viitorul lui fotbalistic, Dănuţ a ţinut să facă publică următoarea declaraţie: **„Dacă m-ar primi, aş fi dispus să mă antrenez chiar şi cu speranţele lui Dinamo. Asta până în aprilie, când mă tentează să merg la Braşov sau la Galaţi, oriunde, numai să joc.“**

✍ *Răzvan Ioan BOANCHIS*

PÂINE ŞI CIRC

S-a scris (şi aşteptat) înaintea acestui ultim week-end că marele punct de atracţie va fi derbyul F.C. Naţional – Rapid. Până la urmă, gurile căscate şi... semnele de exclamaţie au fost generate de evenimentele din alte locuri. Dar, fie şi pentru câtă vâlvă s-a făcut pe marginea confruntării din Cotroceni, merită început cu acesta.

Surprizele le-au constituit, în cele din urmă, valul de frig abătut, sâmbătă seara, asupra Capitalei şi numărul redus de spectatori. Numai că acest fapt era întrucâtva previzibil, după preţurile prohibitive anunţate de conducerea „bancarilor“. Iar răspunsul, sugestiv, a venit prompt, materializat prin bucăţile de pâine aruncate în teren de galeria giuleşteană. Trimitere directă la alternativa propusă de preşedintele Gino Iorgulescu: „Cine are posibilităţi, să vină. Cine nu, să-şi păstreze banii pentru pâine...“

Abordând şi tema jocului propriu-zis, acesta n-a rupt inima târgului, dar nici n-a dezamăgit. Au existat, însă, surprinzător de multe greşeli personale, pe mâna cărora, de altfel, a şi câştigat Naţionalul. Care s-a dovedit aceeaşi echipă puţin spectaculoasă, dar extrem de pragmatică, taxând „cruditatea“ unei tinere, talentate şi de viitor formaţii rapidiste. Trupa lui Liţă a „desenat“ de multe ori frumos, numai că un penalty dubios şi, apoi, erorile neaşteptate ale unora din oamenii săi, şi nu neapărat din rândul celor lipsiţi de necesara experienţă competiţională, i-au anulat şansa măcar a remizei.

Pâinea am avut-o, deci, pe Cotroceni. „Circul“ a venit sub forma celor, să fim de acord, neaşteptate remize din Ghencea şi din Bănie, campionii, în plus, reacţionând stupid şi violent, uitând de modul (fair-play) în care ei au fost trataţi de necăjitele tribune gălăţene. Chiar dacă acceptăm faptul că Danciu i-ar fi „furat“, militarii ar fi trebuit să ia aminte mai mult la cele trei goluri încasate, pe care nu din vina arbitrului le-au primit.

Cât despre remiza Oţelului, n-am reaminti decât ceea ce am scris după derbyul pierdut în faţa Stelei. Nu aceea era valoarea oamenilor lui Simionaş şi, pentru frumuseţea întrecerii la vârf, e bine că au demonstrat rapid acest lucru.

✍ *Cristian COSTACHE*

F.C. NAŢIONAL – RAPID 3–0 (2–0)

● **Teren**: Aversa ● **Au marcat**: SBURLEA (27), CR. SAVA (42) şi G. COMAN (75).

F.C. NAŢIONAL: G. Ciurea – Zegrean, **Tiber**, Hordună, Dogaru (84 Fl. Coman) – Cr. Ion, **Cr. Sava** (89 Ad. Niculae), **Sburlea**, Ciortea – Albeanu (17 Ene), **G. Coman**. Antrenor: **Al. Rădulescu**.

RAPID: Curcă – Damaschin, Marinescu, **M. Rusu**, Cl. Dumitru (46 Raţă) – Pristorian, Simionescu, Dragomir, Seruleac (53 Gârlescu) – L. Drăgan (77 Maleş), Raicu. Antrenor: **N. Tănăsescu**.

Au arbitrat bine: **Cr. Istrate** (Bucureşti) – Gh. Petrache şi Ad. Kosztelnic (ambii din Călăraşi).

● În ciuda rezultatului final, jocul a fost echilibrat, „bancarii“ impunându-se în mare măsură datorită aportului adus de seniorii Sburlea (cel mai bun de pe teren) şi Cr. Sava. Cei doi au stabilit scorul la pauză, prin execuţii extrem de spectaculoase, care au făcut deliciul puţinilor spectatori prezenţi pe stadion ● Printre cei cu prestaţii remarcabile s-a numărat şi G. Coman, al cărui travaliu a fost răsplătit, în cele din urmă, prin marcarea golului care a consfinţit scorul final ● Deşi au pierdut, tinerii rapidişti au contribuit la realizarea unui spectacol fotbalistic agreabil, însă lipsa experienţei i-a frustrat de obţinerea unui rezultat pe măsura prestaţiei lor. **(M. P.)**

Fanii din Grant zic că Naţionalul se teme de ei

Suporterii giuleşteni cred că F.C. Naţional a pus preţ mare pe biletele de la meciul cu Rapid, pentru a limita numărul susţinătorilor alb-vişinii pe stadionul din Cotroceni. Purtătorul de cuvânt al rapidiştilor, **Mincea**, face trimitere directă la preşedintele bancar **Gino Iorgulescu**. **„El vrea 30.000 de lei pe un bilet, când noi plătim tot atât pentru abonamentul pe întreg returul în Giuleşti. Se doreşte ca noi să nu putem intra la meci. Dar Iorgulescu nu ia în calcul incidentele care se pot isca la porţile stadionului. E clar, le e frică de noi. Am auzit că au cerut protecţia a 2000 de scutieri"**, s-a plâns Mincea preşedintelui rapidist **Grigore Sichitiu**. Care a replicat: **„Trebuie respectate regulamentele. Naţionalul e obligat să rezerve un sector pentru galeria noastră. Voi lua legătura cu Iorgulescu pentru a rezolva problema"**.

Fanii din Giuleşti speră ca patronul Rapidului să le plătească biletele pentru meciul de sâmbătă. Ei s-au întâlnit ieri seară, la sediul clubului, pentru a plănui acţiunea „Naţional". Parola: fără violenţă.

Jolly jocker-ul lui Dumitru: Cezar Zamfir

Arbitrii cu magazine Samsung nu vor mai fluiera Rapidul

După nenumăratele semnale de alarmă făcute de „Gazeta Sporturilor", Comitetul Executiv al F.R.F. a decis ca arbitrii care au magazine SAMSUNG să nu mai oficieze în meciurile pe care le susţine echipa Rapid Bucureşti. Aşadar, Aron Huzu (Sibiu) şi Constantin Gheorghe (Suceava) nu vor mai „fluiera" echipa concernului Ana Electronic, unic distribuitor al produselor SAMSUNG în România. Aceasta pentru a nu se mai da nici un motiv de interpretări asupra prestaţiilor „cavalerilor fluierului" în cauză.

(Ad. DOBRE)

Mini-infirmerie în Giuleşti

Pentru antrenor, jucătorii accidentaţi sunt adevărate belele. Pentru medic, acelaşi subiect deschide front de lucru. Doctorul rapidist **Petre Bendiu** are pe rol trei cazuri: **Butoiu, Pancu** şi **Mohora**. Însă Liţă Dumitru nu disperă.

Butoiu are o entorsă la genunchi şi nu a jucat în partida-test de miercuri seară. Pancu s-a accidentat la piciorul stâng, chiar înaintea meciului pomenit. Iar Mohora a călcat, marţi, într-o groapă, în timpul antrenamentului din Giuleşti!

CEZAR ZAMFIR – ASTEPTAT ÎN VALE

Din câte am înţeles, în aprilie, în scurta perioadă de transferuri, cei din Valea Jiului speră ca rapidistul *Cezar Zamfir* să poposească între mineri, actele de transfer ale acestuia aflându-se la conducătorii petroşăneni. Deci, indiscutabil, C. Zamfir e aşteptat cu braţele deschise la Petroşani... *(Gabriel CREŢU)*

Lupu a fugit, pe şest, din Coreea!

Cumva în contradicţie cu cele ce-au „transpirat", firav, în presa noastră, adevărul despre eşecul transferului lui **Dănuţ Lupu** în Coreea de Sud este altul. Nici vorbă de neînţelegere la bani sau ceva de genul acesta... Lupu a fugit, pur şi simplu, din Seul, imediat după întoarcerea din turneul efectuat împreună cu **Lucky Goldstar Cheetahs** în sudul Coreei, la Chinju. Fără a-şi anunţa, în prealabil, intenţia, Lupu a lăsat doar un bilet, pentru procuratorul **Florin Iacob** (cu care se deplasase acolo), în care afirma că-i pare rău că pleacă şi-şi cere scuze!

Anticipând parcă deznodământul scurtei peregrinări a capriciosului Dănuţ Lupu prin Coreea de Sud, preşedintele clubului Dinamo, Cornel Dinu, a declarat vineri, la conferinţa de presă desfăşurată în incinta sediului grupării din şos Ştefan cel Mare, că **„pentru noi, Lupu e un capitol încheiat. În intersezon a promis că se va prezenta la pregătirile echipei de tineret-rezerve, însă în maniera lui caracteristică s-a volatilizat. I-am oferit o şansă de reabilitare, dar, din păcate pentru el, n-a ştiut s-o valorifice. Nu mă interesează pe unde susţine teste. În cazul în care vine cu o ofertă concretă de transfer, conducerea clubului va lua în discuţie cedarea lui. Bineînţeles, pe suma de bani la care este cotat"**.

Foto: Gh. FLUŞTER

Surprinsă în partida cu cel mai bogat palmares al rundei (Rapid şi „U" Cluj s-au întâlnit, sâmbătă, în cel de-al 78-lea meci direct, cu un prim joc în 1933!), secvenţa de faţă surprinde trei nume interesante. În stânga, Maier cel mai mediatizat transfer... nerealizat al iernii, B. Andone (tricou alb, în cădere) – cea mai „en vogue" mutare... rezolvată, iar în tricoul cu nr. 17 este Cristinel Pojar, fostul internaţional de juniori şi de tineret, revenit în prima divizie după exact 3 ani (fără o lună)!

BUDURU se opune dorinţei lui Ţălnar de a-l reprimi pe Lupu

Dănuţ Lupu a recepţionat declaraţia acordată presei de către **Cornel Ţălnar** la câteva minute după sfârşitul jocului Dinamo – Petrolul, declaraţie în care Ţălnar menţiona că ar fi dispus să-i acorde încă o şansă itinerantului mijlocaş. Mâna întinsă de Ţălnar nu l-a lăsat rece pe capriciosul „decar" care ascunde în ghetele sale (când îşi face timp să le încalţe) tainele lui Dobrin şi ale lui Valderrama. El a luat legătura cu fosta extremă de buzunar ce arunca, pe vremuri, Hamburgul în braţele disperării şi... Dar de aici încolo să-i dăm cuvântul lui Lupu. **„Ţălnar vrea să mă ajute, cu condiţia să mă pregătesc, bineînţeles, dar nu mă vrea Buduru. Nici nu mai ştiu ce să fac, parcă-s ciumat, eu vreau să-l ajut şi el mă dă la o parte. În orice caz, azi plec la Galaţi şi sper să reuşesc să mă înţeleg cu Marius Stan, dacă nu m-am putut înţelege cu Buduru"**.

Pe de altă parte însă, **Oţelul**, deşi confirmă interesul pentru Lupu (purtându-se discuţii pe această temă, prin decembrie trecut, cu Cornel Dinu şi Petre Buduru), nu poate asigura, în nici un fel, cei 200.000 de dolari pretinşi de Dinamo pentru jucător.

SE GÎNDEŞTE COPOS LA DESPĂRŢIREA DE DUMITRU ?

Obiectivul lui Liţă: 12 puncte în 5 etape

La începutul acestui sezon, atunci cînd la Hotelul Flora a avut loc prezentarea noului lot al Rapidului, George Copos declara că obiectivul echipei este acela de a face spectacol încîntîndu-i pe oamenii din tribună. După care, s-a subliniat că ar fi bine dacă Rapidul ar prinde cupele europene. Tot în presa acelor zile Copos şi-a manifestat încrederea totală în Liţă Dumitru de la care, după propriile declaraţii, aşteaptă să reconstruiască Rapidul. Şi cum acest lucru necesită linişte, Copos l-a asigurat pe Dumitru că îl va lăsa să lucreze chiar dacă echipa ar fi în pericol să retrogradeze.

Zilele acestea, după cum afirmă voci bine informate, Copos i-ar fi fixat ca obiectiv lui Dumitru cucerirea a minimum 12 puncte din cele 5 partide care urmează. Adică împotriva lui FC Naţional, Chindia, Steaua, Ceahlăul şi FCM Bacău, cu specificaţia că doar cei din Tîrgovişte şi Piatra Neamţ vor fi oaspeţii Giuleştiului. Deziderat nu imposibil de realizat, dar, ca orice obiectiv neîndeplinit, posibil motiv de schimbare a antrenorului şi asta în plin retur. Un lucru deloc neobişnuit şi uneori firesc în Giuleşti. Dar atunci cum rămîne cu „reconstrucţia echipei într-un climat de linişte" ?

Bogdan Stamatoiu ■

500 milioane de lei pentru Marius Bratu

Marius Bratu, portarul lui FCM Bacău a depus un memoriu la CSJ pentru a deveni jucător liber. Bratu, component al lotului deplasat de Iordănescu în Thailanda, reclamă neachitarea unei rate din contract, clubul său fiindu-i dator încă din 19 decembrie 1996. Pe fondul conflictului cu FCM Bacău, internaţionalul în vîrstă de 24 de ani a primit oferte de la FC Braşov, U Craiova şi Rapid, la ultima dintre echipe evoluînd şi în sezonul '94—'95. În cazul în care va fi declarat jucător liber, Bratu va putea fi achiziţionat la grilă, cu aproximativ 500 de milioane de lei. (R. O.)

50 de dolari la fiecare kilogram

Liţă Dumitru, antrenorul Rapidului, este nemulţumit de randamentul unora dintre jucătorii săi, care sînt supraponderali. Drept pentru care a instituit amenda de 50 de dolari pentru fiecare kilogram în plus, primii care se bucură de această penalizare fiind Pancu şi Bundea. De asemenea şi doctorul Petre Bendiu, cel care stabileşte medicamentaţia şi meniul fotbaliştilor, este în pericol de a fi amendat. Mai ales în cazul lui Pancu, Dumitru este hotărît să aplice „terapia de şoc".

Radu Oprişan ■

FOTOGRAME

de MIRCEA MICU

Tacîmuri de peşte

În una din „Nopţile milionarilor" derulată săptămîna trecută sub bagheta iscusitului minuitor de întrebări incomode, Marius Tucă, l-am putut cuprinde într-o ciudată apariţie pe fostul tenismen de talent Ilie Năstase. Fost tenismen şi fost candidat la postul de primar al Bucureştiului în rivalitate cu domnul Ciorbea, domnul Ilie Năstase ne-a explicat în stil propriu care sînt ultimele evenimente din viaţa personală. Ne-a explicat (fiind întrebat) de ce are vînătaia la ochiul drept, de ce s-a „lepădat" de PDSR, cum a fost primit de domnul preşedinte Emil Constantinescu şi cîte ceva din fostele aventuri amoroase. Frumos povesteşte domnul Ilie Năstase. Dar şi tenis juca (pe vremuri) mult mai frumos. Înţelegînd dînsul cum că „politica e lucru foarte mare", s-a gîndit să se împrietenească cu fostul rival Ciorbea cu care se vede des. S-a mai gîndit să accepte să facă „lobby" pentru România în calitate de ambasador, avînd în vedere relaţiile multilaterale pe care le posedă. E bine. În fond, sîntem în tranziţie. Îi amintim domnului Năstase că peste şase luni vor fi alegeri pentru postul de primar al Bucureştiului. Poate, cine ştie... • *Deşi vremea a fost favorabilă, soarele a strălucit, rapidiştii domnului Mincea (parcă aşa îl cheamă ?!) n-au avut parte să-l vadă în mijlocul lor, la peluză, pe fostul rege al României, Mihai, venit cu paşaport românesc în ţara natală ca simplu cetăţean. Surse din jurul cetăţeanului Mihai întîi (aşa scrie în paşaport) ne-au dat să înţelegem că dînsul ar fi vrut să vină pe stadion dar, din păcate, „dejunînd" cu domnul Ciorbea, n-a putut. Altădată, cît de curînd, va face pe placul temperamentoasei galerii de sub Grant împreună cu toţi cei dragi din jurul Domniei Sale, măcar o repriză. Vom fi pe faţă...* • *Chiar şi fără însufleţitoarea prezenţă a amintitului invitat, Rapidul a cîştigat pe merit, prilej cu care a fost redeschisă şi dugheana „La cocoşul spînzurat" din colţ, de la Lujerul. S-a consumat vodcă la preţuri vechi. Casa plăteşte !...*

• *Ce citim noi tocmai înainte de graţioasa zi de 8 martie ? Păi, citim următoarele : „Bărbaţii graşi au o imaginaţie sexuală redusă". Şi, în consens de idei, mai citim sportiva ştire potrivit căreia : „Triţă Făniţă i-a trimis lui Mugur Isărescu o casetă video cu porci care mănîncă ţevi şi lemne" În schimb : „Constănţenii se calcă în picioare pentru tacîmuri de peşte". Noroc că vine primăvara şi vom avea ştevie din belşug...*

Păi, se putea să n-o luăm noi din prima etapă cu probleme la cord, la corazon, la inimioară ? Că m-au îmbolnăvit ăia mici la meciul Rapid — „U" Cluj, de pe Giuleşti. Aşa, fără Constantinovici, fără Pancu, am avut, zic eu, totuşi, echipă în teren. Dar, nu ştiu domnule, cine a ales mingea aia cu care s-a jucat meciul că eu unul aş lua un pistol şi aş trage. În minge nu în om că si aşa pîrnaia naţională e supra-

Am început-o rău de bine!

aglomerată de s-au răzvrătit fraierii în ea, în loc să zică mersi că au mîncare şi aşa pe gratis. N-a vrut, domnule, arde-o-ar focul, să intre decît cînd au vrut muşchii ei, fir-ar pielea sa ca alba-neagra, să fie ! A încercat Butoiu de vreo 3—4 ori pînă a reuşit, şi atunci din întîmplarea unui şut de-al său. Ne-am chinuit 80 de minute, şi în direct la PRO TV. Şi, cînd zic „ne-am" îi mai includ şi pe Tîrţău, dar mai ales pe Nae Stanciu care a avut, ca fundaş, ocazii cît într-o viaţă. Că nici de la 4 metri, nici de la 2 m nu a putut să o vîre în halău. D'aia, zic că, n-a vrut nici mingea. Sau, poate, pregătirea individuală la capitolul concentrare, mai lasă de dorit. Nu ştiu, dar ne-au chinuit copii ăştia ca pe hoţii de cai.

Ca să ne mai şi bucurăm, noile achiziţii au confirmat în parte. Mă refer la Nanu pe care l-am văzut în Italia ca şi pe Mohora, şi am spus de-acolo că va fi, vor fi, îndrăgiţi în Giuleşti, pentru nebunia şi abnegaţia lor. Mi-a plăcut si Iencsi, sobru, elegant, discret avînd ceva din Belodedici. Deocamdată, Bogdan Andone ne-a mai lăsat să-l aşteptăm căci, măi fraţilor ai mei, nea Puiu Iordănescu, nea Nicu Văcăroiu, domnule Uglean, Ion Dichiseanu şi Marcele Diaconu (care te-a lucrat federaţia cu handbalul-fete) şi voi toţi ceilalţi care aţi fost la meci, să nu uităm că în actuala formulă, Rapidul a jucat a 2-a sa partidă. Căci, abia recent Mohora şi Nanu aflaţi în Italia s-au întîlnit cu Andone şi Iencsi aflaţi în Thailanda, adică la meciul cu Plopeni.

În altă ordine de idei, îmi pare rău de ce a păţit Galaţiul, pentru că-mi este simpatică echipa asta. Dar, eu cred că rezultatul e urmarea unor presiuni de trei luni cît a fost pauza de campionat, plus 90 de minute partida, presiuni cu care oţelarii nu erau obişnuiţi. Iar Ion Viorel, în loc să dea totul contra fostei echipe, a cam făcut invers. Acum, Steaua e cam campioană...

Cum e şi Graur la limba română, că încep să-i culeg şi eu perlele : „se aşteaptă aducerea unei targe", sau „scorul e favorabil oaspeţilor cu scorul de 2 la 1".

• Credem că e interesant să prezentăm o cronologie a ceea ce s-a întîmplat şi în afara celor 90 de minute ale meciului din Giuleşti. • La ora 11,55, în peluza cea nouă nu se aflau decât 43 de spectatori • La 12,05, şi-au făcut apariţia copiii de mingi. Aveau echipament... verde • La 12,20, doi tineri au început să lege de stâlpi ai tribunei a doua o pancartă pe care scria „Colentina antigiuleştina" şi au prins-o de-a-ndoaselea. Oare, ca să atragă şi mai mult atenţia ? • Apariţia pe teren a jucătorilor Rapidului, la 12,40, a fost întâmpinată cu o avalanşă de aplauze şi o ploaie de hârtiuţe mici, colorate, sau fâşii lungi, care au ajuns până spre mijlocul terenului, atmosfera amintindu-ne de stadioanele sud-americane. • „Minerule, să fii corect !", a strigat din tribuna I un suporter al giuleştenilor când Ion Danciu, la ora 12,55, a condus, spre centrul terenului, cele două echipe. • Şi în clipa când s-a auzit primul fluier, o petardă aruncată de un iresponsabil de la tribuna a II-a a explodat tot în tribuna a II-a ! Noroc că n-a făcut nici o victimă. De data asta. • În min. 68 al partidei, la marea ocazie a lui Târţău, George Copos nu a mai putut răbda, a sărit în picioare şi s-a luat cu mâinile de cap • Îmbrăţişări ale rapidiştilor după ultimul fluier, de parcă ar fi câştigat un meci de calificare. • După meci, la conferinţa de presă, Ion Dumitru, în glumă : „Supărat sunt doar pe Tene, că n-a avut ce apăra".

„L-AM PIERDUT PE BRATU PENTRU CĂ SUNTEM SĂRACI“

După cum s-a scris ieri, portarul *Marius Bratu* (24 ani) a fost declarat jucător liber de către C.S.J. și a semnat pentru trei ani cu gruparea din Giulești. Președintele băcăuanilor, l-am numit pe *Ionel Crețu*, comentează astfel trecerea lui Bratu la Rapid : „Goal-keeper-ul în cauză avea contract cu noi până în august. N-am reușit însă să-i achităm ultima rată prevăzută, cea din decembrie, deoarece posibilitățile financiare de care dispune F.C.M. Bacău sunt reduse. Marius nici nu mai dorea, pe de altă parte, să-și prelungească șederea aici, deci — în concluzie — ambele părți erau nemulțumite. Regretăm, desigur, că am pierdut un portar de real ta'ent, însă de vină e numai sărăcia în care ne zbatem. Nădăjduim cu toții ca Bogdan și Ignătescu, ceilalți apărători ai buturilor, să-l facă uitat cât mai repede pe Bratu“.

Conform opiniei aceluiași interlocutor, negocierile dintre cele două cluburi, în speță F.C.M. Bacău și Rapid, vor demara cât de curând, Federația așteptând să se ajungă la o înțelegere în cel mult zece zile. Dacă nu, grila își va spune cuvântul... *(Gabriel CREȚU)*

• Rapid și F. C. M. Bacău au zece zile să se-nțeleagă

Oferta lui Copos a fost cea mai tentantă pentru Bratu

Tene, Blid, Bratu – trei „granzi“ pe un singur loc în poarta Rapidului. Ultimul, Marius, de cum a revenit în București, a și intrat în pâine. La primul antrenament sub culorile alb-vișinii, i-au evaluat capacitățile selecționerul Iordănescu și patronul Copos, ambii prezenți, ieri, pe stadionul Giulești. La finalul ședinței, **Marius Bratu** ne-a acordat primul interviu, ca (din nou) jucător al Rapidului.

– Marius, de ce în Giulești?

– După trei ani la Bacău, aș fi plecat oriunde. Acolo, nu m-am putut acomoda. Oferta Rapidului a fost cea mai tentantă, iar clubul e de ținută și are obiective pe măsura ambițiilor mele. Cunosc organizarea de aici, pentru că am mai jucat la acest club.

– Cum ai fost primit, ce zic suporterii?

– Clubul mi-a pus la dispoziție o locuință. E prematur, însă, să vorbesc de reacția fanilor giulești, abia am sosit.

– Familia e încă la Focșani?

– Adevărat. Oana, fetița mea de o lună, n-a „suportat“ deplasarea. Iar soția a trebuit să rămână acasă cu ea.

– Crezi că vei fi titular încă de sâmbătă?

– Acest lucru doar antrenorul îl poate decide. E greu să o spun eu. Dar, tot ceea ce depinde de mine, voi face la cel mai înalt nivel.

Petre DĂNOIU

M. BRATU, LA RAPID

Portarul echipei FCM Bacău, Marius Bratu, a fost declarat ieri de CSJ liber de contract. In aceste condiții, goal-keeper-ul moldovean a venit în Giulești, fiind prezent la discuții cu președintele Sichitiu. El a semnat pentru trei ani și poate apăra poarta „vișiniilor“, chiar din etapa a 19-a. *(Ad. DOBRE)*

Rapid își încearcă puterile cu „tineretul“, în nocturnă, pe Stadionul Național, și tribuna se populează cu personalități. De regulă, o partidă de antrenament în familie, nu stârnește interes prea mare, însă miercuri seară, pe „Național“, au fost prezenți selecționerul **Anghel Iordănescu,** patronul **George Copos,** președintele **Grigore Sichitiu** și „spioni“ de la **F.C. Național,** echipă pe care giuleștenii o vor întâlni sâmbătă, în derbyul bucureștean al etapei a 19-a.

Liță Dumitru a dorit să-și introducă elevii în atmosfera partidei din Cotroceni. De aceea, a programat un meci-test, cu echipa de tineret, de la ora 17,30, cea a partidei oficiale de la sfârșitul săptămânii. Dumitru a încercat o formulă de deplasare: 5-3-2. Cu **Constantinovici,** (care va reveni după suspendare) libero, **Ienci** și **Tănase** la marcaj, iar **Cezar Zamfir,** aflat într-o vervă deosebită, urcând iute de pe dreapta. Pe flancul stâng au jucat, pe rând, **Nanu** și **Vameșu. Bolohan,** „cap limpede“ la mijloc, a fost dispecerul. Iar poarta giuleștenilor mari a fost apărată, câte o repriză, de **Tene** și **Bratu.**

Prezent la meci, selecționerul Iordănescu a plecat înainte de pauză. În schimb, George Copos a urmărit integral partida, putând aprecia și ambiția cu care au jucat tinerii lui Nicolae Tănăsescu. Din echipa de speranțe a Rapidului s-a remarcat atacantul **Raicu.** La sfârșitul celor 90 de minute, Copos a discutat cu șeful galeriei, Mincea, aspecte legate de prezența suporterilor giulești pe stadionul din Cotroceni.

Petre DĂNOIU

Dreptatea selecționerului

Hazardul, sau poate nu neapărat el, a vrut ca la meciul Rapid — „U“ Cluj, să stau alături de Anghel Iordănescu. Era prima dată cînd aveam prilejul să discutăm după articolul în care subsemnatul a inserat, în chiar acest ziar, cîteva observații critice, zic eu, amicale. M-a flatat, ca să zic așa, faptul că domnul general, a fost afectat de articolul meu, simțind dar nevoia să-mi dea pe viu o replică. Adică pe chiar meciul la care asistam. Astfel, fără a face vreun compromis, selecționerul unic a spus că reproșul său față de jucătorii din campionatul intern se referă la „mentalitatea lor neprofesionistă deși ei se numesc profesioniști“. Uită-te la Maier — îmi spunea — e un jucător foarte talentat, dar foarte gras. De ce antrenorul lui nu-l face să slăbească, nu are curajul ? Căci aici, spune Iordănescu, e altă hibă, o prietenie prost înțeleasă între antrenori și unii jucători, o complicitate dacă vreți. Văzînd ratările i-mense ale unor Butoiu, Stanciu, Tîrțău, dl. Iordănescu a comentat, iată un Ravanelli aflat ca Butoiu, în trei situații de gol, marca trei goluri, și te mai întrebi de ce italianul cîștigă atîția bani. În meciul acesta, e de părere dl. Iordănescu, niște profesioniști adevărați marcau 7—8 goluri după ocaziile avute. Dar, din păcate ăsta e nivelul fotbalului românesc din România, iar jucătorii noștri nu înțeleg nici acum, pe vremurile astea, că în timp ce lumea moare de foame ei cîștigă banii cu lopata.

Și atunci, dată fiind mentalitatea neprofesionistă a celor din campionatul intern, este firesc că pînă și la meciul de acasă cu Liechtenstein, să jucăm cu „stranierii“. Ca să fim siguri.

George Stanca ■

Și Marinescu în Giulești ?

În vreme ce alții se ocupă cu îndeplinirea obiectivului antrenorului rapidist **Liță Dumitru,** de un eventual eșec fiind legată destituirea sa, se zice că Liță își și vede de treabă și gândește la viitor. Echipa sa prinde contur din mers, după portarul **Marius Bratu** nefiind exclusă cooptarea, din aprilie, și a reșițeanului Lucian Marinescu, de la divizionara A.C.S.M. Acesta e născut la 24 iunie 1972 și se descurcă de minune pe banda stângă a terenului, evoluând ca mijlocaș, dar și vârf stânga sau chiar fundaș, dacă interesele echipei o cer. De văzut! **(I. P.)**

În tribună, în Giulești

O ÎNTREBARE DE BUN SIMȚ...

Rapid era gata-gata să mai facă o boacănă. Una ca multe altele care caracterizează formația de lângă Pod, neexistând campionat în care echipa atât de mult îndrăgită să nu-i fiarbă în sucul propriu pe cei care o susțin. Sâmbăta trecută, în partida cu „U" Cluj-Napoca, până la urmă a scos-o la capăt. Cu chiu cu vai, dar a câștigat. Spre final, când puțini mai sperau că vreunul dintre „alb-vișiniii" din teren va izbuti să prindă clipa de inspirație și să înscrie un gol.

În tot acest timp, cât scorul a fost 0—0, numai în pielea antrenorului Liță Dumitru să nu fi fost, el sărind de câteva ori de pe bancă, luându-se de câteva ori cu mâinile de cap, ridicând de câteva ori privirea rugătoare spre înaltul cerului. Zbaterea lui a fost ca a leului din cușcă, presiunea celor din preajma echipei fiind formidabilă. Dar la fel de intensă a fost și trăirea sponsorului echipei, George Copos, care, privindu-l în câteva rânduri, cu cât se scurgea timpul, cu atât devenea mai neastâmpărat pe locul lui de la „oficială", mai livid. Stare firească pentru un om care a făcut și face eforturi ca nimeni altul ca lucrurile să meargă bine în Giulești. Firma pe care o conduce a investit miliarde în această grupare și e normal să ceară și rezultate. Aflându-ne pentru câteva minute în mijlocul unor înfocați suporteri rapidiști, unul dintre ei își punea la un moment dat întrebarea: „Și Copos ăsta cât o să le mai dea bani dacă joacă așa cum joacă"? O întrebare de bun simț pe care ne-o punem și noi, cunoscând faptul că orice om poate să spună la un moment dat: „GATA, NU MAI MERGE!". Să sperăm totuși că sponsorul Rapidului va avea răbdare până când Butoiu, Stanciu, Mohora și ceilalți vor evolua la nivelul așteptat de la ei.

Laurențiu DUMITRESCU

Mexicanii cu ochii pe Butoiu și Tîrțău

Vă informam într-unul din numerele trecute că președintele și antrenorul formației mexicane de primă ligă Los Tigres de Monterrey urmau să sosească la București pentru a vedea la lucru câțiva jucători români. Ceea ce s-a și întîmplat, ei asistînd simbătă la două partide din D.N., în Giulești și Regie. Dacă la sport a fost mai degrabă o vizită de curtoazie, la Rapid mexicanii au urmărit cu mare atenție evoluțiile lui Tîrțău și Butoiu, declarînd apoi că sînt gata să plătească un milion și jumătate de dolari pe ambii jucători giuleșteni. Dacă Butoiu a convins, a rămas ca Tîrțău să mai fie văzut, oaspeții din țara aztecilor promițînd să se întoarcă în România, cel mai probabil pentru partida Steaua — Rapid.

Căpitanul giuleștenilor, Stanciu, protejând balonul în... careul echipei clujene. El a avut două ocazii, șutând tare, dar imprecis, ca un veritabil fundaș ce este!
Foto: Eduard ENEA

De ieri, I. Chiriță se află la Săftica !

Deși se ține în mare secret, am aflat că, după vizita, de miercuri după amiază, a lui Cornel Dinu, la Târgoviște, **Iulian Chiriță** are toate șansele de a îmbrăca, foarte curând, tricoul alb-roșu. De altfel, în mare taină, ieri dimineață, Chiriță a fost primit în cantonamentul dinamoviștilor de la Săftica, unde a început pregătirile, alături de elevii lui Cornel Țălnar. Între Dinamo și Rapid a intervenit o înțelegere, chiar și în privința banilor.

Președintele **Cornel Dinu**, cel care l-a promovat pe Chiriță în prima echipă a Târgoviștei, în sezonul 1985–1986, ne-a declarat ieri, telefonic, că Dinamo, deși nu stă pe roze cu banii, speră să poată oferi o recompensă clubului târgoviștean pentru ceea ce i s-a oferit lui Iulian Chiriță, și ratat două mari

COPOS, DISPUS SĂ PLĂTEASCĂ BILETELE RAPIDIȘTILOR

Ieri dimineață, președintele **Grigore Sichitiu** era furios, pentru că până la ora 12 nu primise nici un răspuns din partea grupării din Parcul cu Platani la faxul prin care le-a cerut „gazdelor" 1 000 de bilete pentru suporterii giuleșteni. „Este inadmisibil așa ceva. I-am spus lui Gino Iorgulescu că vrea să se îmbogățească de pe urma fanilor Rapidului prin fixarea prețului biletului **la 30 000 de lei. Și pensionarii lor intră gratuit la toate celelalte partide din campionat. Dacă F.C. Național n-a dorit ca suporterii alb-vișinii să intre la meci într-un mod organizat, atunci să tragă consecințele. În aceste condiții noi n-avem cum să garantăm că nu vor fi incidente"** — ne-a afirmat Grigore Sichitiu.

Adevărul că 20—30 de mii de lei reprezintă o sumă mare pentru un om de rând prins cu atâtea probleme economice. Și e posibil ca „actorii" să joace în fața unor tribune golașe. Oricum, sponsorul George Copos este dispus să ajute financiar galeria Rapidului pentru procurarea biletelor. **(Adrian DOBRE)**

Cazul C. Popa trebuie rezolvat până mâine

În ultimele zile ale lui octombrie '96, când a fost o scurtă perioadă de transferări (3 zile), Steaua l-a achiziționat pe rapidistul Ad. Matei contra sumei de 125.000 de dolari și, în plus, cedarea lui C. Popa, aflat în acel moment sub culorile lui F.C. Inter Sibiu, la Rapid. Această înțelegere a fost parafată cu semnăturile persoanelor abilitate din conducerile celor două cluburi. În consecință, sibianul C. Popa s-a prezentat și a participat la pregătirile de iarnă sub bagheta antrenorului Liță Dumitru. Mai mult, el a declarat presei că ar dori foarte mult să joace în Giulești, echipa unde mai evoluase cu un an în urmă. Iată că lucrurile, privind situația lui C. Popa, mai poartă încă amprenta ambiguității, „dosarul" său ajungând pe masa Comitetului Executiv al F.R.F. *„S-au vehiculat și unele sume privind venirea lui C. Popa în Giulești, dar actele semnate cu patru luni în urmă rămân totuși valabile, iar Comitetul Executiv al F.R.F. a hotărât ca, în termen de patru zile (n.n. până joi la prânz), conducerile celor două cluburi să ajungă la o înțelegere, dacă nu, Comitetul Executiv va decide la următoarea sa ședință"* ne-a precizat, ieri, președintele U.F.C. Rapid, dl. *Grigore Sichitiu.*

Întrucât antrenorul D. Dumitriu nu l-a inclus în lotul Stelei pe C. Popa, se pare că acesta va juca la Rapid.

Garabet s-a lăsat greu

Farul Constanța realizase, până ieri, toate transferurile pe care și le propusese. În schimb, plecarea lui **Ștefan Nanu** la Rapid nu era încă rezolvată în ceea ce privește actele de transfer, pe care președintele constănțean **Jean Garabet** nu voia să le semneze. Asta până când cei de la Rapid nu-i acceptă toate condițiile. Întrebat care sunt aceste condiții, Garabet a evitat să răspundă, specificând că sunt problemele interne ale clubului. **(Fl.C.)**

Ultima oră: Aseară s-a ajuns la înțelegere și s-au semnat actele.

BULETINUL TRANSFERĂRILOR

UN ADEVĂRAT MERCATO

Cum marți seară, la ora 23, s-a încheiat perioada de transferuri din intersezon, vă prezentăm cele mai importante „mutări" realizate de echipele din Divizia Națională, între 15 și 25 februarie.

B. Andone (Sportul Studențesc), **Nanu** (Farul), **Mohora** (Dinamo), **Iencsi** (Ceahlăul Piatra Neamț) – au trecut toți la **Rapid.**

Rotariu („Poli" Timișoara), **M. Stanciu** (ASA Tg. Mureș), **Vrânceanu** (Gloria Buzău), **M. Mitu** (Belgia) și **I. Stan** (Cercle Bruges) sunt la **Steaua.**

Dinamo i-a achiziționat printre alții pe: **Moga** (Rapid), **Fl. Simion** (Sportul Studențesc) și **R. Voinea** (Rocar).

Universitatea Craiova l-a luat pe sârbul **Saşa Nedelkovic** (Napredak).

Cea mai „solidă" campanie de transferuri a făcut-o de departe, **Gloria Bistrița.** În ograda lui Jean Pădureanu au ajuns **Cioloboc** (ASA Tg. Mureș), **B. Bucur** și **Alluță** (ambii Steaua), **Mironaș** și **Glăvan** (ambii Rapid), **Pal** (Dunărea Galați) și **Cincă** (Faur).

„U" Cluj l-a luat, definitiv, pe **Maier** (ASA Tg. Mureș), iar **Jiul** i-a achiziționat pe **Csik** și **Zamfirescu** (ambii Steaua).

Deși aflată într-o situație critică cu banii, **F.C. Brașov** a obținut semnăturile lui **Mutică** și **Chebac** (ambii Rapid) și **Chebuțiu** (Rocar). **F.C.M. Bacău** i-a transferat pe **Răducan** (Steaua) și **Fâșic** (Israel), iar **Farul** l-a primit de la Electro pe **Gr. Tudor** în schimbul lui Ciurea.

Noua conducere a **Petrolului** a preferat jucătorii tineri, **L. Negoiță** și **Todoran** (ambii ICIM Brașov), **Crăciun** (Metalul Toflea) și **Fl. Rădulescu** (Flacăra Moreni), iar **Sportul** i-a adus pe **Șumudică** (Rapid), **Ciocănescu** (Universitatea Craiova) și **D. Dumitrescu** (Israel).

Marile dileme rămân **Gâlmencea** (disputat de Steaua și F.C. Argeș) și **Cătălin Popa** (aflat între Rapid și Steaua).

● Mironaș la... Bistrița

Ca de obicei în ultimele zile ale perioadei de transferări, biroul compartimentului competiției din FRF a fost luat ieri cu asalt. Fie din secretomanie, fie datorită reglărilor financiare la potou, mutările mai importante sunt mereu lăsate la urmă. Ieri, de pildă, s-au depus documentele regulamentare pentru următoarele transferuri în DN: **Mironaș** și **Glăvan** de la Rapid, **Alluță** de la Steaua, **Pal** de la Dunărea Galați, **Cincă** de la Faur – toți la Gloria Bistrița (formidabilă campanie de transferări reușită de Pădureanu!), **G. Radu** de la UTA, **Balaj** de la Min. Ștei, **M. Mogoșanu** și **Stoican** (ambii prelungire de contract) – la „Poli" Timișoara, **Răducan** de la Steaua, **Ute** de la Dârmănești și **Fâșic** (revenit din Israel) – la FCM Bacău, **Oprea** de la CS Olt, **Ioniță** de la Rapid, **Neamțu** de la Flacăra Moreni și **Ghenea** de la Cimentul Fieni – pentru Chindia Târgoviște. Plus alte multe în Divizia A. Oricum, pentru astăzi, când este ziua terminus, se așteaptă marile surprize. Dacă vor fi...

Mironaș este, oficial, transferat la Gloria Bistrița

NANU E BUN PENTRU RAPID

După ce, în cursul lunii ianuarie, fundașul constănțean **Șt. Nanu** a fost un subiect gras pentru presă, privind trecerea sa la Rapid (când avea voie, când nu avea voie să se pregătească cu Rapid), iată că discuțiile purtate luni, între președinții **Grigore Sichitiu** și **Hacic Garabet**, au avut consistență și și-au găsit un numitor comun: Nanu a fost transferat definitiv la Rapid, contra sumei de 125.000 de dolari. Actele, cu semnăturile de rigoare, au fost depuse ieri la F.R.F., pentru operarea transferului. **(P. PEANĂ)**

Milionul galben

La actuala viteză a inflației un milion nu mai înseamnă mare lucru pentru un club de fotbal. Amenda stabilită de FRF pentru primirea de către o echipă, într-un singur meci, a cinci sau mai multe cartonașe galbene, nu pare să constituie un inconvenient prea mare pentru nimeni. În turul campionatului doar trei echipe au reușit să evite această sancțiune de care, să fim sinceri, nimeni nu se ferește în mod special. Este vorba despe „Roli" Timișoara, Chindia Târgoviște și Petrolul Ploiești. În schimb, la polul celălalt, Rapid București a căzut în abatere de cinci ori. Dar ce înseamnă cinci milioane pentru un sponsor de talia lui George Copos?

FRF, în schimb, de pe urma unui amendament care nu depășește două rânduri dactilografiate, a introdus în vistierie suma de 37 milioane lei.

George Copos, sponsorul care ar da oricât pentru un titlu vopsit în alb-vișiniu.

Rapid – Metalul Plopeni 1-1 (0-0)

GIULEŞTENII SE PĂSTREAZĂ PENTRU CAMPIONAT ?

Sâmbătă dimineaţă, suflaţi de un vânt tăios ce a anulat strălucirea unei vremi primăvăratice, o mână de suporteri ai Rapidului a luat loc în tribunele stadionului IUPS Chitila, pentru jocul dintre favoriţi şi Metalul Plopeni, echipă ce avea să surprindă plăcut. Giuleştenii (alintaţi „căpriorii" şi... „Ronaldo", cu trimitere directă la frizura lui Pancu) s-au prezentat cu garnitura aproape completă, după revenirea celor 5 selecţionabili din Thailanda. Dintre aceştia, doar **Bolohan** (învoit pentru probleme personale) n-a jucat, iar **Constantinovici** şi **Pancu** – ambii suspendaţi pentru jocul din prima etapă a returului – n-au evoluat decât în prima parte, ca şi **Iencsi** de altfel.

Meciul, influenţat, cum spuneam, de rafalele puternice de vânt, n-a fost de cine ştie ce factură, „alb-vişiniii" dominând mare parte din timp. Au făcut-o însă steril, dând senzaţia că încă nu s-a făcut „joncţiunea" cu cei reveniţi de la lot. Şi, în min. 61, ex-rapidistul **Turcu** l-a întors la 7-8 m pe Dulca, înscriind apoi pe sub un Blid nerefăcut, cu plecare târzie în plonjon. Elevii lui Liţă Dumitru au irosit şi o „indirectă" de pe 6 m, când Mohora i-a... încercat rinichii unui plopean, egalând, pe final, în min. 85, din penalty-ul obţinut de Nanu (nr. 1 sâmbătă, dintre rapidişti) şi transformat de **Târţău**.

A arbitrat brigada FIFA alcătuită din C. Zotta – Val. Argăseală şi T. Constantinescu.

RAPID: Tene (58 Blid) – C. Zamfir (68 Vameşu), Iencsi (46 Dulca), Constantinovici (46 Târţău), Stanciu, Nanu – Pancu (46 Bundea), Mohora, Butoiu – B. Andone, Cât. Popa.

METALUL: Dogaru – Ştefănescu (62 Ungureanu), M. Niţă, Vlădescu, Ad. Matei – B. Mocanu (62 Cernica), N. Pană (62 S. Negoiţă), M. Nicolae, Ad. Cristescu – J. Stoica, Turcu.

Cristian COSTACHE

Pleacă Lobonţ, vine Ciovârnache

Rămas fără hunedoreanul **Bogdan Lobonţ**, Rapidul s-a tot frământat să găsească un al treilea portar, după Tene şi Blid. Aflăm, astfel, că ieri era aşteptat în Giuleşti tânărul de 21 de ani **Cristian Ciovârnache**, fost la Juventus Colentina şi F.C. Atletic Bucureşti. Din ce ne aducem aminte, el a cochetat, un timp, şi cu lotul naţional de juniori. Liţă Dumitru l-a avut în pregătiri la F.C. Naţional, dar transferul în Parcul cu Platani nu s-a putut realiza atunci.

Dumitru despre Iordănescu:

„Ne pune lumea-n cap!"

Negând, încă o dată, ideea că jucătorii săi s-ar fi dus nepregătiţi la lotul pentru Thailanda, antrenorul Rapidului, **Liţă Dumitru**, s-a arătat revoltat de aprecierea critică referitoare la cei 1.000 sau 2.000 de dolari ca prime de joc în campionat, de care a pomenit selecţionerul Anghel Iordănescu.

„Domne, ne pune lumea-n cap! Dacă are exemple concrete, să le dea, altfel lucrurile pot lua o întorsătură urâtă. Deja unii au început să ne înjure prin tribune, cu trimitere directă la «munţii» de bani pe care îi luăm. În ceea ce ne priveşte, vă spun că suntem departe de sumele aruncate în public de Iordănescu".

Oltenul venit de la Constr Ştefan Nanu, unul din puţinii evidenţiaţi ai Rapidului, în amicalul de la Chitila

Rapid — Metalul Plopeni 1-1 (0-0)

Chiar şi în afara Bucureştiului, indiferent că se numeşte Chitila suporterii rapidiştilor sunt prezenţi în număr mare. Aşa a fost şi sâmbătă dimineaţa. Vântul puternic şi terenul cam denivelat şi-au pus însă amprenta asupra calităţii disputei, fazele de poartă fiind extrem de puţine. Prima repriză a aparţinut rapidiştilor, care au avut perioade lungi de dominare, dar au ratat deschiderea scorului prin D. Pancu (min. 22 şi 34) şi C. Popa (min. 45). La reluare, antrenorul Liţă Dumitru i-a înlocuit pe „thailandezii" Constantinovici, Iencsi şi D. Pancu care, se pare, îşi revin mai greu după schimbarea fusului orar. Metalul a deschis scorul, în min. 61 prin Turcu, în urma unei acţiuni ce a surprins defensiva giuleştenilor. Egalarea a survenit în min. 84, când Nanu a fost faultat în careu, penalty-ul fiind transformat de Târţău. A condus brigada C. Zotta — Val. Argăseală şi T. Constantinescu.

RAPID: Tene (46 Blid) — C. Zamfir (60 Vameşu), Iencsi (46 Dulca), Constantinovici (46 Bundea), Mohora, Nanu — Stanciu, D. Pancu (46 Târţău), Butoiu — B. Andone, C. Popa.

METALUL: Dogaru — Ştefănescu, Vlădescu, Matei, Niţă — Mocanu, Nicolae, Cristescu, Pană — Stoica, Turcu. Au mai jucat: Cioboată — Ungureanu, Vasile, Negoiţă şi Cernica

Lupu, în probe la coreeni

Iniţiatorul turneului de la Arad, procuratorul **Florin Iacob**, a fost nevoit să-şi întrerupă, în cea de-a doua zi, prezenţa la „patrulaterul" din oraşul de pe Mureş. Însoţit de **Dănuţ Lupu**, el a plecat sâmbătă, cu o cursă AIR FRANCE, către Paris, de unde, ieri, a pornit-o spre Seul. Motivul a şi „transpirat", de acum câteva zile, fiind legat de posibilitatea ca jucătorul dinamovist să încheie, până la urmă, un contract cu o echipă din Coreea de Sud.

Numele formaţiei n-a fost dezvăluit, dar cert e că Lupu susţine, în aceste zile, probe de joc, în dorinţa... emigrării pe continentul asiatic.

SUPORTERI RAPIDIŞTI MULŢUMIŢI

În perioada de întrerupere a campionatului, la echipa de fotbal Rapid Bucureşti au fost transferaţi un număr important de fotbalişti noi cu mare experienţă, dar şi tineri cu reale perspective de realizare în fotbalul românesc.

Totodată, au fost asigurate cele mai bune condiţii de pregătire în ţară şi un foarte reuşit turneu în Italia.

În numele susţinătorilor şi simpatizanţilor echipei noastre iubite, Liga suporterilor rapidişti adresează cele mai calde şi sincere mulţumiri tuturor sponsorilor şi în mod deosebit domnilor George Copos şi Traian Băsescu pentru eforturile făcute în vederea asigurării condiţiilor necesare îndeplinirii obiectivelor propuse pentru acest campionat.

Dorim să ne exprimăm convingerea că şi în acest sezon va exista o bună colaborare între toţi factorii implicaţi în buna organizare şi desfăşurare a activităţii fotbalistice a clubului nostru în vederea îndeplinirii visului oricărui rapidist, ca această minunată echipă să ajungă campioana României.

LIGA SUPORTERILOR RAPIDIŞTI

Astăzi este ultima zi de transferări. Normal că va fi un maldăr de dosare de rezolvat. Sunt şi echipe care, în timp util, şi-au rezolvat unele cazuri. După ce, în perioada de pregătire, Sportul Studenţesc a încercat câţiva fotbalişti, unii din eşaloanele inferioare, până la urmă lotul studenţilor se va îmbogăţi cu *Ciocănescu* (Univ. Craiova, pentru un contract până în vara lui '98), *Măuţă* (Tractorul Braşov, cedat până la sfârşitul campionatului şi cu posibilitate de prelungire a contractului), *Şumudică* (Rapid, cedat fără pretenţii materiale numai pentru retur) şi *D. Dumitrescu*, revenit la echipa unde a cunoscut consacrarea, după un „stagiu" de trei ani petrecut în Israel, la formaţia din liga a II-a Maccabi Kfar Kana. Pentru el se aşteaptă doar cartea verde. Pentru achiziţionarea stelistului R. Cozma discuţiile continuă. *(Pavel PEANĂ)*

Giuleştenii deszăpezesc terenul cu utilaje italiene

Confruntaţi cu zăpada căzută duminică noaptea, administratorii stadionului Giuleşti au avut, totuşi, şi satisfacţia de a testa, ieri (în timp ce trupa lui Liţă Dumitru se mutase pe Pasteur), câteva utilaje noi de deszăpezire, achiziţionate din Italia! Tranzacţia s-a făcut cu sprijinul SNCFR, adică, în scripte, principalul sponsor al Rapidului.

Cătălin Popa, tot în aer !

Ziua de azi ar trebui să fie punctul terminus în controversatul caz al atacantului (stelist sau rapidist?) **Cătălin Popa**. Lăsată în seama celor două cluburi, rezolvarea problemei nu părea să fi intrat, ieri (când a avut loc o nouă rundă de discuţii între părţile în litigiu), pe făgaşul dorit, în special, de giuleşteni.

Neinclus de Steaua în calculele pentru acest sezon, Popa a afirmat răspicat că nici nu se gândeşte să se mai întoarcă în Ghencea. Dacă nu se cade de acord, „rezoluţia" va fi dată de federaţie, jucătorul urmând a primi, atunci, drept de joc imediat pentru una din grupări.

„Ei ştiu mai bine ce a fost acolo"

Liţă Dumitru nu e de acord că elevii săi, puşi la dispoziţia lui Iordănescu, au fost nepregătiţi. **„Nu cred că se poate pune această problemă. Iar în privinţa modului în care a decurs turneul, ei ştiu mai bine ce au făcut acolo. Ştiu că nu s-a intenţionat câştigarea competiţiei, că trebuiau să fie testaţi unii jucători, aşa că, până la urmă, acţiunea o fi fost utilă, mai ales că se susţine asta de cei îndrituiţi s-o facă".**

În privinţa nominalizării lui Pancu printre cei cu kilograme în plus, dacă, într-adevăr aşa a fost, **„asta-i treaba doctorului, nu a mea. Vreau să reamintesc însă că pregătirea, în vară, a făcut-o la Iaşi, nu puteam să-l fac eu om de naţională în două-trei luni. Îi mai trebuie forţă-n picioare, mai are de lucrat până să devină jucător adevărat".**

Ieri dimineaţă

"THAILANDEZII" S-AU ÎNTORS CU MÂNA GOALĂ

• **Otopeni.** Bolohan, golgeterul echipei (!?), e puţin speriat, urmat de B. Andone, care îşi şterge o lacrimă la revenirea pe pământul strămoşesc.
Foto: Aurel NEAGU

Puţină lume s-a sculat, ieri, cu noaptea-n cap pentru a-i întâmpina la aeroportul Otopeni pe elevii lui **Anghel Iordănescu.** Doi-trei părinţi, patru-cinci prietene sau soţii şi câţiva apropiaţi ai fotbaliştilor au fost prezenţi la sosire. Plus **Nicolae Tilihoi,** venit de la Craiova pentru a-şi prelua „odraslele", şi **Marian Rada,** care i-a dus pe rapidişti în cantonament pentru a face jonctţiunea cu lotul. Cursa TAROM Bangkok — Bucureşti a aterizat la 7,40, cu 40 de minute întârziere.

Înfrângerile de la Bangkok au făcut ca atmosfera să fie ca de înmormântare, pe feţele tuturor fotbaliştilor citindu-se supărarea Dar şi oboseala celor 14 ore de zbor. Părerea generală era că trebuia să batem cel puţin Thailanda. Suedia a fost prezentă cu o echipă formată din jucătorii primei garnituri „plombate", pe ici, pe colo, cu câţiva tineri. Iar pentru a se găsi o scuză la egalul cu Japonia s-a spus că niponii sunt în mare „creştere". Dacă învingeam Thailanda jucam în finală şi alta era situaţia acum. Astea au fost gândurile tricolorilor, culese la „cald". De fapt, de la meciul cu Thailanda a pornit supărarea generalului, care a decis astfel să le taie elevilor săi jumătate din diurnă. Să fi fost oare ăsta motivul pentru care tinerii noştri fotbalişti n-au prea avut bagaje? Cu excepţia, evident, a steliştilor care, plecaţi cu bani mai mulţi de acasă, au avut nevoie de cărucioare pentru a-şi transporta genţile.

• Oboseală după 14 ore de zbor, dar, mai ales, supărare, la capătul celor 360 de minute... sterile • Bagajele? Plime de... gânduri

Supăraţi poate pe rezultatele lotului divizionar, reprezentanţii mass-media au absentat şi ei de la acest eveniment, doar PRO TV şi „Gazeta" având la faţa locului reprezentanţi. Astfel, generalul Iordănescu şi preşedintele Mircea Sandu s-au abţinut în a da declaraţii, ei mulţumindu-se să replice: **„Mâine (n.r. — azi) la ora 12 vom avea o conferinţă de presă, unde vom răspunde la toate întrebările"**

Adrian DOBRE

Vânzoleala thailandeză

Naţionala lui Iordănescu, cea care joacă preliminariile mondiale, e şchioapă. Însuşi selecţionerul recunoaşte, oarecum, că n-are prea multe variante pentru posturile de portar, libero, fundaş de bandă şi închizător. De aceea, turneul din Thailanda ar fi trebuit să-l lămurească cum stă cu rezervele. Totuşi, la Bangkok, Iordănescu şi-a pus actorii să interpreteze diferite roluri. Două exemple: Baciu şi Constantinovici.

Atât stelistul (debutant), cât şi rapidistul (pentru a treia oară convocat de Iordănescu) au jucat în trei meciuri din cele patru ale „Cupei Regelui". Baciu (270 de minute) a fost folosit în două rânduri pe postul de libero şi o dată pe cel de fundaş dreapta. Iar Constantinovici (225) a jucat de două ori închizător şi o dată libero. Vânzoleala asta, opinăm, nu le-a folosit nici jucătorilor şi nici antrenorului naţionalei.

Iordănescu e însă de altă părere. **„Ei sunt fotbalişti polivalenţi. De altfel, Constantinovici şi la echipa de club a jucat pe cele două posturi. Ca şi Baciu, folosit de Dumitriu şi ca ultim apărător şi ca fundaş dreapta. Nu cred că utilizarea lor pe mai multe posturi i-a împiedicat să se exprime coerent în teren".** Dar, ni s-a spus, „vânzoleala" pare a fi dat naştere la tensiuni în plus între antrenor şi elevii săi. Dacă adăugăm aici şi căldura mare din Bangkok, am putea găsi, astfel, mobilul micşorării diurnelor pentru fotbalişti. Oare?

Liţă Dumitru îl recheamă pe Rada !

Oarecum neaşteptat, după mutarea cerută chiar de el înaintea pregătirilor de iarnă, antrenorul Rapidului, **Liţă Dumitru,** şi-a exprimat dorinţa de a relua colaborarea cu „secundul" său din toamnă, **Marian Rada**. Cel... testat în turneul din Italia, Marin Stelian, urmează să revină la Centrul de copii şi juniori.

Mai în glumă, mai în serios, Marian Rada ne spunea, ieri, că va fi **„şi director sportiv, şi antrenor fără primel înţelegând perioada de austeritate şi faptul că trebule făcute economii, eu, ca rapidist adevărat, am hotărât să renunţ la primele de joc şi să arăt că fac această treabă din raţiuni de... suflet".**

Demisionând de la Dinamo şi din Ministerul de Interne, antrenorul **Ionuţ Chirilă**, mai cunoscut ca fiu al celebrului său tată, se ţine de şotii. Ultimul zvon ar fi iminenta sa trecere în tabăra rapidistă ca antrenor al echipei de tineret-rezerve. Contactat telefonic, directorul general al Rapidului, **Grigore Sichitiu**, a răspuns sec: „Exclus!" La „tineretul" giuleştean rămâne cuplul **Nicolae Tănăsescu – Teofil Codreanu. (I.P.)**

Primele mişcări rămân singurele

Deoarece ieri, la Comisia de competiţii a F.R.F. nu s-a mai oficializat nici un transfer, vi le reamintim pe cele realizate la începutul perioadei: **Mohora** (Dinamo), **B. Andone** (Sportul Studenţesc) şi **Iencsi** (Ceahlăul Piatra Neamţ) toţi la Rapid, **L. Cotora** (Inter Sibiu) la Dinamo şi **Burcea** (Rocar) la Steaua.

Rapidul şi Bistriţa au curţile pline cu jucători noi

I.DUMITRU – M.STELIAN	Nanu (Farul), B.Andone (Sp. Stud.), Căt.Popa (Inter), Mohora (Dinamo), Iencsi (Ceahlăul), Lobonţ (Corvinul), Minteuan (C.F.R. Cluj), Găman, Cl.Drăgan (ambii Rom West Arad), (?) Erdei (F.C. Braşov)	Băban (Slavia Praga), Mironaş, Glăvan (ambii Gloria B-ţa), Moga (Dinamo), Şumudică (Sp. Stud.), Chebac şi Mutică (ambii F.C. Braşov), I. Chiriţă (Chindia), V.Niculae, Fl.Stan (ambii Corvinul), J.Stoica (Metalul Plopeni)	cantonament Poiana Braşov; turneu Italia	1-3 Univ. Craiova, 2-1 Precizia Săcele, 0-1 F.C. Braşov, 1-2 Tractorul, 3-4 Gloria B-ţa, 1-0 Mantova, 2-1 Ospitaletto, 3-1 Atalanta, 0-1 K.K. Kelried, 0-1 Brescia

Tabloul de iarnă

Marţi, 25, s-a încheiat perioada oficială de transferuri a intersezonului. Deşi ea s-a întins pe o perioadă de peste o lună de zile (15 ianuarie – 25 februarie), în virtutea unui prost obicei, totul a fost lăsat pe ultimele două zile, soldând-se cu nervi, program prelungit până în noapte şi călcături pe picioare.

Beneficiarele certe ale acestui „mercato" sunt Rapid şi Gloria Bistriţa, fosta şi actuala echipă a lui Jean Pădureanu. Bogdan Andone, Nanu, Mohora, Cioloboc, Bogdan Bucur, Mironaş, Glăvan, Aliuţă sunt nume de rezonanţă în fotbalul nostru, care – se speră – vor ridica cota noilor lor echipe. Steaua se remarcă cu remilitarizarea lui Rotariu şi I. Stan, F.C. Naţional prin dezinteres pentru achiziţii şi Dinamo prin... sărăcie.

Pentru Rapid, carnavalul abia acum începe:

Copos vrea cupe europene !

La sfârşitul săptămânii trecute, Rapid s-a întors din periplul italian, pe care antrenorul Liţă Dumitru îl consideră ca unul dintre cele mai reuşite turnee pe care le-a făcut vreo echipă românească ● Hotel Santa Maria din Desenzano este un binecunoscut loc de cantonament pentru echipele de primă serie din Italia, aşa că totul, de la... lenjerie până la bucătărie, a fost „brici" ● Lucru curios însă, condiţiile de recuperare după efort cu care erau obişnuiţi ai noştri au lipsit: sauna şi bazinul cu apă caldă, mai exact. De ce? Simplu: italienii nu obişnuiesc asemenea practici ● Programul jocurilor a fost extrem de dens. Meciuri din două în două zile, prilej pentru antrenorul Liţă Dumitru de a rula întreg lotul deplasat, dar mai ales de a pune „în jug" pe juncanii **Lobonţ, Tănase, Minteuan, Găman, Claudiu Dumitru, Drăgan** ● Cele mai mari satisfacţii le-au dat **Nanu, Stanciu** şi **Butoiu** ● Achiziţiile **Lucaci** şi **Mohora** confirmă investiţia ● În cantonamentul rapidiştilor s-a aflat pentru o vreme şi Mircea Lucescu. Între el şi Liţă, lucrurile s-au pus la punct: Lucescu a refuzat elegant propunerea lui George Copos de a-l consilia pe Dumitru, care „ştie singur ce are de făcut" ● În programul de „aerisire" al rapidiştilor a fost cuprinsă şi o vizită la Veneţia. Aflată în plin carnaval. Măşti, muzică, gondole, îndrăgostiţi, kilometri de spaghetti, râuri de Cinzano... Patru ore de vis pentru băieţii de sub podul Grant, mulţi dintre ei aflaţi la primul contact cu Italia, o lume ca un arc între evul mediu şi secolul XXI.

Noua achiziţie rapidistă, Ştefan Nanu, confirmă

Inocenţiu VOINEA

Partidele turneului

- 1-0 cu **Mantova** (formaţie din liga italiană de amatori). A marcat **Târţău**
- 3-1 cu **Atalanta**. Marcatori: **C. Zamfir, Târţău, Butoiu**
- 0-1 cu **K.L. Ried** (liga a doua austriacă)
- 0-0 cu **Brescia**

Garnitura din Italia

Tene, Lobonţ, Blid – portari, **C. Zamfir, Dulca, Stanciu, Găman, Mohora, Nanu, Vameşu** – fundaşi, **Bundea, Bugeanu, Tănase, Butoiu, Savu, C. Dumitru, Minteuan** – mijlocaşi, **C. Drăgan, C. Popa** – atacanţi.

În legătură cu ştirea apărută în ziarul nostru de ieri, în care se informa că portarul Lobonţ a fost cedat Corvinului de către Rapid, preşedintele clubului hunedorean, Vasile Tătar, a declarat: „Rapidul nu avea cum să ni-l cedeze, deoarece Lobonţ are contract cu Corvinul pînă în vară. Într-adevăr, el a fost cu Rapidul în turneul din Italia, dar nu a semnat nici un fel de contract cu ei, reîntorcîndu-se la Hunedoara".

Lobonţ preferă Hunedoara, dar speră să revină în curtea Rapidului

Refuzând să apere poarta echipei de tineret-rezerve a clubului Rapid, portarul hunedorean Bogdan Lobonţ (19 ani), s-a întors la Corvinul. „Tene a avut prestaţii excelente pe tot parcursul turneului întreprins de giuleşteni în Italia şi, drept urmare, concurenţa dintre noi a fost tranşată în favoarea lui", ne-a declarat goal-keeper-ul grupării ardelene, adăugând că **„am respins din prima clipă oferta conducerii formaţiei de lângă Grant de a juca la tineret-rezerve. Prefer să apăr meci de meci la Corvinul şi, în plus, nivelul valoric al Diviziei A este net superior celui din campionatul de tineret-rezerve".** Oricum, Lobonţ a admis că **„din vară, nu exclud posibilitatea de a reveni în Giuleşti. De data aceasta, sper ca reîntoarcerea să coincidă cu câştigarea postului de titular". (Nicuşor MĂGUREANU)**

Liderii posturilor alcătuiesc o reprezentativă inedită

Chiar dacă e încă iarnă și sezonul s-a încheiat de mai bine de două luni, gândurile iubitorilor de fotbal zboară tot la eroii gazonului. De aceea, continuând seria statisticilor pe care vi le-am prezentat până acum, am considerat oportună și întocmirea celor 11 topuri pe posturi, de la portar până la vârful stânga.

Se poate remarca faptul că toate cele 18 formații din Divizia Națională au reprezentanți în aceste clasamente. „Partea leului" și-a luat-o marea revelație a turului, Oțelul Galați, care are 10 oameni în cele 11 ierarhii. Urmează Farul, „U" Cluj și Chindia - câte 5, F.C. Argeș, A.S. Bacău și Petrolul – câte 4, Ceahlăul, Rapid, Universitatea Craiova, Sportul Studențesc și Dinamo - câte 3, F.C. Național, Steaua, Jiul - câte 2, Gloria Bistrița, F.C. Brașov și „Poli" Timișoara, cu (doar) câte unul.

Și în privința liderilor pe posturi, Oțelul conduce detașat (5), pe pozițiile următoare situându-se Farul și „U" Cluj (2), Chindia și Rapid, care și-au adjudecat câte un singur post. Se poate observa foarte slaba reprezentare a ocupantelor primelor două locuri din clasamentul turului, Steaua și F.C. Național, cu care, se pare, cronicarii ziarului nostru au fost mai severi, ținând cont că și pretențiile erau mai mari.

Singura medie peste 7 îi aparține, deloc surprinzător, tot unui gălățean. E vorba chiar de căpitanul Oțelului, Vali Ștefan (7,13), a doua medie a campionatului fiind acel 6,85 al lui Horațiu Cioloboc, care a avut însă ghinionul de a concura tocmai cu Ștefan, pe postul de mijlocaș de închidere. Surprinde plăcut și victoria lui Aliuță la „mijlocași dreapta", ținând cont că tânărul (fost) jucător al Chindiei se afla chiar la debutul său în primul eșalon fotbalistic al țării. Evident, comentarii s-ar mai putea face, dar vă lăsăm dumneavoastră plăcerea de a „diseca" ierarhiile prezentate alăturat.

Internaționalul Mugur Bolohan s-a remarcat într-o echipă, Rapid, care nu a excelat în acest tur, iar mediile coponenților săi, au fost, în consecință, destul de mici

PORTAR

1. **Bordeianu (Oțelul)**	**6,76**
2. L. Toader (Jiul)	6,73
3. M. Bratu (A.S. Bacău)	6,47
4. Jipa (Chindia)	6,46

LIBERO

1. Gh. Barbu (Farul)	**6,65**
2. Constantinovici (Rapid)	6,65
3. Haraga (Oțelul)	6,53
4. Fl. Motroc (Ceahlăul)	6,46
5-6. V. Popa (F.C. Argeș)	6,44
Răchită (Petrolul/Steaua)	

FUNDAȘ DREAPTA

1. **Bosânceanu (Oțelul)**	**6,65**
2. Contra (Dinamo)	6,62
3. Fl. Dumitru (Sportul)	6,31
4. N. Stanciu (Rapid)	6,23
5–6. Condurache (A.S. Bacău)	6,17
Ghișan (Farul)	

FUNDAȘ STÂNGA

1. Bolohan (Rapid)	**6,56**
2. Mieluşică (Chindia/F.C. Argeș)	6,31
3. Nanu (Farul)	6,30
4. Leahu (Petrolul)	6,26
5. Tofan (Oțelul)	6,23

MIJLOCAȘ COORDONATOR

1. Maier („U" Cluj)	**6,75**
2. B. Andone (Sportul)	6,60
3. Luțu (Univ. Craiova)	6,53
4. M. Ionescu (Ceahlăul)	6,40
5. Spirea (Oțelul)	6,37

ȘUMUDICĂ, LA FARUL

Atacantul **Marius Șumudică** (Rapid București) se află în probe cu formația Farul Conostanța, începând de miercuri, 12 februarie. **„Dacă Farul dorește să îl păstreze pe Șumudică, acesta va intra în schimbul cu Nanu,** a declarat agenției MEDIAFAX Dinu Drăgan, directorul general executiv adjunct al formației feroviare. Fundașul Ștefan Nanu, Farul Constanța, se află la pregătiri în Italia cu formația Rapid. Se pare că echipa bucureșteană va achita Farului Constanța suma de 125.000 de dolari plus jucătorul Marius Șumudică pentru achiziționarea lui Nanu.

RAPID, CU REEBOK

Revenită vineri în București, după turneul italian, echipa Rapid a primit o zi liber, sâmbătă, urmând ca duminică să facă un scurt program de refacere, iar de luni să intre în ritm normal. Directorul executiv Dinu Drăgan i-a așteptat pe jucători cu o surpriză, respectiv noile treninguri Reebok sosite deja de la firmă, cu care există un contract în acest sens, ghetele și un prim rând de echipament urmând să sosească în cursul săptămânii viitoare.

RAPID CEDEAZĂ (0-1) ÎN FAȚA BRESCIEI

Joi după-amiază, în ultima partidă amicală disputată de-a lungul turneului din Italia, **Rapid** a pierdut cu 1—0 (0—0) în fața echipei **Brescia. „În acest amical pot spune că nu am mai ținut de rezultat și astfel am dorit ca toți componenții lotului să fie folosiți. Doar în prima repriză, atât noi, cât și italienii, am folosit «unsprezecele» de bază ; în partea secundă, după cum v-am precizat, am trecut la înlocuiri. De menționat că golul gazdelor a fost marcat în urma unui ofsaid clar, iar Mohora a fost eliminat din joc",** ne-a declarat ieri dimineața președintele **Grigore Sichitiu,** care în continuare a ținut să mai precizeze : **„Doresc să-i mulțumesc sincer domnului Mircea Lucescu pentru ajutorul pe care ni l-a acordat în organizarea acestui turneu. Să-i dea Dumnezeu numai bucurii și succese în viață".** În ordine de idei, **Grigore Sichitiu,** la întrebările puse de noi (Vine Lupu în Giulești ? Va fi transferat Șumudică la Farul ?), a punctat astfel : **„În cazul jucătorului Lupu este bine să punem la punct faptul că, sub nici o formă, dinamovistul nu va fi cooptat în lotul nostru, deoarece, am mai spus-o, noi dorim să formăm o echipă competitivă de viitor. Cât despre Șumudică, pot să afirm doar că este bine că se pregătește cu Farul și că cei de la Constanța îl vor în echipă".**

Menționându-vă că rapidiști urmau să sosească ieri la București, vă prezentăm, în încheiere, garnitura din „amicalul" cu Brescia : Tene — C. Zamfir, Stanciu, Mohora, Dulca, Nanu — Bundea, Bugeanu (20 Cr. Tănase), Butoiu — Târțău, C. Popa. Au mai intrat : Lobonț, Alin Savu, Cl. Dumitru, Vameșu, Găman, Cl. Drăgan și Minteuan.

Radu MĂTĂSĂREANU

Brescia, ultima gară italiană a Rapidului

– Domnule Sichitiu, într-adevăr, se pare că Rapidul începe să-şi ia viteză. Victoria asupra Atalantei a făcut furori în rândul suporterilor giuleşteni...

– S-a muncit mult în această iarnă. În mod normal, roadele activităţii lui Liţă Dumitru abia de-acum încep să se vadă. În plan organizatoric, am făcut şi noi ce-am putut, pentru a satisface nevoile antrenorului privind realizarea concepţiei sale de joc.

– Rapidul a mai avut puseuri de valoare, dar curba ascendentă s-a frânt repede. De data aceasta credeţi că vă vor ţine cărbunii până la vară?

– N-am renunţat la ideea de a avea un club cu pretenţii să joace în cupele europene, aşa că sperăm ca evoluţia noastră din retur să fie constant bună. Iar turneul din Italia a fost foarte util, din perspectiva consolidării unor noi relaţii de joc, relaţii aflate încă în fază de testare.

– Consilierul Mircea Lucescu a ţinut aproape de echipă. Dumnealui ce părere are?

– A înţeles perfect nevoia publicului nostru de a obţine rezultate bune în orice moment, dar nu ne-a încurajat să sărim peste faza de construcţie a echipei. Lucescu crede că suntem pe un drum bun, iar achiziţiile facute vor da satisfacţie.

– Ce mai urmează, până la venirea acasă?

– După meciul de marţi, cu Keleried, va mai urma o partidă mâine, în compania Bresciei, iar vineri vom reveni în ţară.

● 0-1 ieri, la Bangkok, în meciul „tricolorilor" cu gazdele

Terminând doar la egalitate cu Japonia, în al doilea joc al Cupei Regelui, care se dispută la Bagkok, naţionala României avea neapărată nevoie de victorie în partida cu Thailanda pentru a putea accede în finala competiţiei. Din păcate însă „tricolorii" au capotat lamentabil în faţa selecţionatei gazdă, scor 0-1, unicul gol al partidei fiind marcat de **Piyanpong** (53).

Elevii lui Iordănescu ar fi putut evita eşecul, dacă mingea şutată de Luţu, în minutul 54, n-ar fi întâlnit bara. Oricum, scuzele nu-şi au locul!

Iată şi formaţia noastră, aliniată la fluierul arbitrului Mohammed Abdullah: M.Bratu – Contra, Baciu, Iencsi, Bolohan – Pancu (74 B.Andone), Constantinovici, Luţu (56 Trică), D.Şerban – S.Ilie, Dănciulescu (56 V.Ion).

În celălalt meci al zilei, Suedia s-a impus, aşteptat, cu 1-0 în faţa Japoniei, prin punctul semnat de Andreas Andersson (16). În urma acestor rezultate, duminică au loc jocurile pentru locurile 3-4, România–Japonia, şi 1-2, Suedia–Thailanda.

Una caldă, alta rece

RAPID A SUFERIT PRIMUL EŞEC, 0-1 CU S.V. KELY RIED

După lăudata victorie din meciul cu Atalanta, marţi după-amiază, la Veronello, centrul de antrenament al prim-divizionarei din Verona, Rapid a susţinut al patrulea meci din cadrul turneului pe care îl întreprinde în Italia. De data aceasta, adversară a fost formaţia austriacă din prima ligă S.V. Kely Ried, în componenţa căreia evoluează 2 jucători nemţi, 2 polonezi, un croat şi un ceh. Victoria a revenit echipei austriece cu scorul de 1—0 (0—0). Amănunte privind desfăşurarea partidei ni le-a oferit, ca de fiecare dată, preşedintele Grigore Sichitiu. „Am întâlnit o formaţie puternică, exact în stilul echipelor nemţeşti, jucătorii noştri resimţind oboseala din meciul cu Atalanta. În prima repriză, antrenorul Liţă Dumitru a folosit «11»-le standard, adică **Tene — C. Zamfir, Stanciu, Mohora, Dulca, Nanu — Bundea, Bugeanu, Bufoiu — Târţău, C. Popa**, perioadă în care jucătorii noştri au dominat şi şi-au creat câteva ocazii bune de a înscrie, dar, din păcate, au fost ratate de Bundea, Târţău şi Nanu. În partea a doua a întâlnirii au fost folosiţi, mai puţin Blid, toţi jucătorii aflaţi în lot — **Vameşu, Găman, Cl. Dumitru, Cl. Drăgan, A. Savu, Lobonţ, Cr. Tănase şi Minteuan.** Normal, potenţialul de joc al nostru a fost mai scăzut, dar dorinţa antrenorului a fost aceea de a-i introduce pe toţi jucătorii aflaţi la dispoziţie, tocmai pentru ca şi aceştia să prindă mai mult curaj în faţa unor adversari puternici. În minutul 50, Mohora a înscris un gol superb din lovitură liberă, dar, inexplicabil, el a fost anulat de arbitru. Nu facem o tragedie din asta, dar poate altul ar fi fost rezultatul final. Astăzi (n.r. ieri) ne continuăm antrenamentele în vederea ultimei confruntări, de mâine (n.r. astăzi), cu Brescia. Vineri, în jurul orei 16, vom sosi acasă". **(Pavel PEANĂ)**

Liţa Dumitru s-a declarat încîntat de stagiul italian şi îi caută loc lui Butoiu

Pe antrenorul Rapidului l-am găsit ieri în holul hotelului Residence Villa Maria, tocmai cînd îşi ducea bagajele la autocar. Am profitat de ocazie şi l-am chestionat pe tema stagiului italian.

— Domnule Dumitru, sînteţi mulţumit de turneu?

— Părerea mea este că noi şi Naţionalul, alături de care am stat la Desenzano, am avut cele mai bune turnee dintre toate echipele româneşti plecate în străinătate.

— Adică?

— Condiţii de cazare excelente, la fel şi cele de pregătire. Parteneri care să ne pună probleme astfel încît să putem testa jucătorii. Terenuri bune şi meciuri disputate la distanţe mici faţă de hotelul nostru, ca să nu stăm ore întregi pe drumuri.

— Şi datorită celor 5 jucători convocaţi la lot, aţi schimbat puţin formula standard. Vor exista surprize în prima etapă atunci cînd Rapidul va ieşi pe teren?

— Este posibil. Stanciu a jucat bine ca fundaş central, Bugeanu a fost o surpriză plăcută, în timp ce Nanu a confirmat. În continuare îi caut locul în echipă acestui fotbalist excelent care este Gică Butoiu.

Radu Oprişan ■

Tabloul de iarnă al Diviziei Naţionale

Revenim cu „propunerea" de săptămâna trecută, oferindu-vă situaţia, actualizată, a stadiului pregătirilor în vederea reluării Diviziei Naţionale. Jocurile de verificare, observaţi probabil, s-au înmulţit şi, pentru cine e interesat, poate fi un subiect de discuţie. În privinţa „cantităţii", dar şi a „calităţii". Au mai apărut şi certitudini (cum ar fi rezolvarea transferului, în Giuleşti, al lui Nanu), dar şi surprize de ultim moment gen... Ilie Stan sau Olăroiu. Dacă veţi continua să ne citiţi, aşa cum sperăm, veţi putea completa singuri, până la proxima prezentare, noutăţile ivite pe parcurs. Dacă nu, le veţi avea din nou „pe tavă", săptămâna viitoare.

Echipa	Conducere tehnică	Veniri	Plecări	Pregătiri		Verificări	Jucători convocaţi la lot
				Ce a fost	Ce urmează		
RAPID	I.DUMITRU – M.STELIAN	Nanu (Farul), B.Andone (Sp. Stud.), Căt.Popa (Inter), Mohora (Dinamo), Iencsi (Ceahlăul), Lobonţ (Corvinul), Minteuan (C.F.R. Cluj), Găman, Cl.Drăgan (ambii Rom West Arad), ? Erdei (F.C. Braşov)	Băban (Slavia Praga), Mironaş, Glăvan (ambii Gloria B-ţa), Moga (Dinamo), Şumudică (?), Chebac şi Mutică (ambii F.C. Braşov), Chiriţă (Chindia), V.Niculae, Fl.Stan (ambii Corvinul), J.Stoica (Metalul Plopeni)	cantonament Poiana Braşov; turneu Italia	revenire 14.02.	1-3 Univ. Craiova, 2-1 Precizia Săcele, 0-1 F.C. Braşov, 1-2 Tractorul, 3-4 Gloria B-ţa, 1-0 Mantova, 2-1 Ospitaletto, 3-1 Atalanta	Iencsi, Pancu, Constantinovici, B.Andone, Bolohan (A)

Vineri, profitînd de cîteva ore libere, fotbaliştii de la Rapid şi FC Naţional au făcut o vizită la o cramă din Desenzano. Jucătorii şi ceilalţi membri ai celor două delegaţii au luat parte la o degustare iar la plecare, fiecare om a primit cadou cîte o sticlă din vinul casei şi o roată de caşcaval ştanţată cu însemnele cramei. Fotbaliştii celor două echipe au răspuns astfel invitaţiei patronului, unul din sponsorii Bresciei şi amic de-al lui Mircea Lucescu.

Rapid aduce Atalantei prima înfrângere după două luni şi jumătate !

Sub privirile lui **Mircea Lucescu** şi ale unui **George Copos** în sfârşit mândru de echipa pe care o patronează, **Rapid** a făcut, sâmbătă, conform declaraţiei lui **Liţă Dumitru**, un meci de zile mari în faţa formaţiei italiene de primă divizie **Atalanta Bergamo**. Giuleştenii au învins clar, cu **3-1 (1-0)**, un „11" care nu mai pierduse în campionat de două luni şi jumătate, administrând, de altfel, şi prima înfrângere, în acest sezon, pe teren propriu, a bergamezilor! Aceştia au punctat abia în min. 70, direct din lovitură liberă, prin golgeterul la zi din Serie A, **Pippo Inzaghi**. Era deja 2-0, **C. Zamfir** deschizând scorul încă din min. 2, iar Târţău majorând avantajul românilor, imediat după pauză (min. 48). Scorul final l-a stabilit **Gică Butolu** (min. 80), care a înscris şi cel mai frumos gol al meciului.

Cam 2–3.000 de spectatori, după aprecierea lui Liţă Dumitru, au aplaudat următorul „11" albvişiniu: Tene–C.Zamfir, Stanciu, Mohora, Dulca, Nanu–Bundea, Bugeanu, Butoiu (81 Vameşu) – Căt. Popa, Târţău.

Drept răsplată, jucătorii au petrecut ieri, toată ziua, vizitând faimoasa Veneţie, dar astăzi vor intra din nou „în pâine". Mâine seară urmează să fie întâlnit un alt adversar, o echipă austriacă de primă ligă.

Cristian COSTACHE

Refuzând „tineretul", Lobonţ a plecat acasă

După întoarcerea Rapidului din turneul întreprins în Italia, în Giuleşti au apărut deja două noutăţi. Mai întâi, revenirea lui Marian Rada pe banca tehnică în calitate de „secund", Marin Stelian trecând la Centrul de copii şi juniori al clubului, urmată de plecarea intempestivă a portarului Bogdan Lobonţ în „Cetatea furnalelor". Iată cum au fost comentate ele de către factorii de decizie : **Grigore Sichitiu** (preşedinte) : „De la bun început la noi s-a stabilit că antrenorul principal îşi alege colaboratorul. Dacă Liţă Dumitru a considerat că lucrează mai bine cu Marian Rada îi respectăm opţiunea. Am avut o discuţie cu Lobonţ, în care el mi-a explicat că nu are nici o şansă să apere în faţa lui Tene sau Blid şi că preferă să se întoarcă acasă, la Hunedoara, unde este titular şi, recunosc că l-am înţeles şi nu m-am opus plecării lui. Poate este mai bine să joace în Divizia A, să prindă experienţă, iar la vară să aibă o cu totul altă şansă" ; **Liţă Dumitru** : „Colaborez mai bine cu Marian Rada, pe care l-am avut şi în turul campionatului, şi am hotărât ca el să revină pe banca tehnică, iar în privinţa lui Lobonţ pot spune că, deocamdată, i-am oferit posibilitatea de a juca la echipa de tineret. Dacă el nu s-a declarat mulţumit, asta e treaba lui, Oricum, rămâne un portar de perspectivă şi nu este exclusă revenirea lui, în vară, la Rapid".

Am stat de vorbă şi cu preşedintele Corvinul Hunedoara, dl. **Vasile Tătar**, care ne-a precizat : „Conform înţelegerii dintre cele două cluburi, dacă Lobonţ nu prinde echipa mare a Rapidului, el se va întoarce acasă. Şi această înţelegere a fost respectată, ceea ce denotă seriozitatea clubului din Grant şi pe care noi o apreciem. După ce va avea mai multe meciuri în picioare la Divizia A, altfel se va discuta în vară. Talentul îi dă dreptul să fie optimist".

Pavel PEANĂ

Lucescu nu-i consilier din umbră, socotindu-l pe Dumitru un antrenor care se descurcă singur

Liţă Dumitru şi-a exprimat dorinţa de a-l avea ca „secund", la Rapid, pe fostul său coechipier şi mai apoi elev, la Jiul Petroşani, ex-rapidistul **Leontin Toader. „Leo poate fi «secundul» de care am nevoie ca de aer. Are personalitate şi este foarte serios. Mi-aş dori să colaborez din vară cu un om ca el".**

Rămâne însă de văzut dacă Toader, proaspăt absolvent al Şcolii de antrenori, va renunţa la statutul său de antrenor-jucător, mai ales că, în clasamentele pe posturi ale turului, s-a situat pe locul 2 în topul portarilor, la o diferenţă de numai două sutimi de primul clasat. **(I.V.)**

Rapid a pierdut (0–1) un „amical" în Austria, dar Dumitru e mulţumit de joc!

— **Domnule Liţă Dumitru, cu austriecii de la Keleried nu v-a mai mers, aţi pierdut cu 1–0...**

— Eu sunt mulţumit. Am fost peste adversari la capitolele construcţie şi posesie a balonului. Prima repriză s-a terminat 0–0, iar golul l-am primit în min. 60, pe un contraatac. Şi când în teren evoluau deja mânjii Rapidului, pe care i-am aruncat în luptă, după ce titularii de bază acumulaseră deja o doză mare de oboseală. Patru meciuri într-o săptămână este un ritm mult prea mare, chiar şi pentru un lot bine pregătit.

— **Care a fost formula de început?**

— Cea obişnuită: **Tene – C. Zamfir, Dulca, Mohora, Stanciu, Nanu – Butoiu, Bugeanu, Bundea – Târţău, C. Popa.** După pauză, cum suneam, i-am introdus treptat pe **Lobonţ, Mezaroş, Tănase, Savu, Claudiu Dumitru, Drăgan, Vameşu** şi **Minteuan**. Dar chiar şi în aceste condiţii, am reuşit să păstrăm mai mult posesia balonului şi chiar am egalat în min. 70, la o lovitură liberă executată de Zamfir până la Mohora, ultimul trimiţând direct la vinclu. Arbitrul a anulat însă golul, nu ştiu pe ce motiv, dar nu contează. Important este că am jucat bine, respectând concepţia de joc, în compania unei formaţii puternice, cu nu mai puţin de 8 jucători străini.

Foto: Gheorghe FLUŞTER

— **Ce va fi cu Cezar Zamfir? Pleacă?**

— Nici nu se mai pune problema! Degeaba încearcă Jiul să se cramponeze de numele lui. În contract era prevăzut ca Jiul să-l cointereseze. Şi n-a făcut-o. Cezar va rămâne în Giuleşti şi vom conveni asupra unui alt jucător pe care să-l cedăm Jiului.

— **Mai aveţi vreun post descoperit?**

— Nu prea. Am chiar câte doi jucători pe post, aşa că vom institui o concurenţă benefică performanţei.

Inocenţiu VOINEA

După cum informam în numărul nostru de ieri, Mircea Lucescu se află pentru câteva zile în ţară. Deşi era destul de grăbit, el nu a refuzat dialogul, mărturisindu-se: „**Am de rezolvat câteva probleme personale. Voi rămâne până săptămâna viitoare, pentru că luni este ziua de naştere a lui Răzvan şi, în toţi aceşti ani, nu am fost niciodată lângă el**". L-am întrebat dacă a văzut Rapidul şi Naţionalul în Italia. „**I-am văzut pe giuleşteni, pentru că pe ceilalţi îi ştiam. Sunt mulţi jucători tineri la Rapid şi cred că vor face o echipă bună - dovadă şi victoria cu Atalanta**". L-am... atacat apoi frontal, apropo de rapidişti: chiar este consilierul din umbră al lui Liţă Dumitru? „**Nu, nici vorbă. Dumitru este un antrenor care se poate descurca şi singur! Desigur, dacă cineva îmi va cere sfatul, nu o să-l refuz**".

Cât priveşte actuala situaţie a Reggianei, Lucescu afirma: „**Mă aşteptam să nu reuşească. A pierdut la începutul campionatului doi jucători valoroşi, pe A. Carbone şi Tovalieri, iar de curând şi pe Schenardi. De altfel, lumea de acolo continuă să mă aprecieze şi să regrete că s-a renunţat la mine. Oricum, am destule oferte, dar deocamdată nu mă grăbesc, trebuie să evaluez foarte bine. Şi nu se pune problema pentru moment să revin în ţară**".

Corespondenţă din Thailanda, de la Cosmin BĂLEANU

„Tricolorii" egalaţi în minutul 85!

Aşa cum anunţa, Anghel Iordănescu a efectuat modificări în garnitura cu care a abordat cea de-a doua întâlnire din cadrul Cupei Regelui, competiţie care se dispută la Bangkok. Ba mai mult, doar 3 jucători dintre cei ce au început partida cu Suedia, au fost în teren marţi împotriva Japoniei. N-a fost nici de această dată să fie o victorie, chiar dacă „tricolorii" au deschis scorul, prin Bolohan (60), fostul combatant în II Calcio, Kazu Miura, vedeta niponilor, egalând cu 5 minute înainte de final, la prima fază mai consistentă a asiaticilor, stabilind şi scorul final: 1-1 (0-0).

Altfel, ar fi de precizat că selecţionata noastră a dominat clar primele 45 de minute, D.Şerban, Trică şi Ion Viorel ratând bune ocazii. La reluare, jocul şi-a păstrat aceleaşi caracteristici şi, în minutul 60, la un corner executat de Ion Viorel, Bolohan a deschis scorul cu o „torpilă" trimisă la vinclu. Au urmat alte ocazii, pentru ca, în min.85, aşa cum aminteam, la unica acţiune mai consistentă a niponilor, după o lovitură de colţ, Miura să înscrie din apropiere golul egalării.

Anghel Iordănescu, care s-a arătat totuşi mulţumit de evoluţia „tricolorilor", a folosit următoarea formulă de echipă: Bratu – Contra, Ciobotariu, Crăciunescu, Florea – Bolohan, Tararache (55/Constantinovici), Trică, D.Şerban (86/Pancu) – I.Viorel, B.Andone (68/S.Ilie).

În celălalt meci Thailanda–Suedia 0-0, dar nordicilor le-au fost anulate două goluri perfect valabile!

RAPID CU ITALIA LA PICIOARE!

Week-end fructuos pentru reprezentantele fotbalului nostru, aflate în turneele de pregătire „europene". Dacă victoriile, normale, ale Stelei (3-0 cu Wupperthal) şi Bistriţei (4-2 cu Negrita) sau cea a dinamoviştilor (4-3 cu fostele glorii italiene) n-au darul să ne surprindă, ci doar să ne bucure, isprăvile Rapidului şi Naţionalului sunt de natură chiar să entuziasmeze. Giuleştenii, supervizaţi de George Copos şi Mircea Lucescu, în tribuna de la Bergamo, au îngenuncheat (3-1) o Atalanta aflată la prima înfrângere (fie ea şi neoficială) pe propriul teren, scoţând în evidenţă şi pofta de gol a unui Târţău aflat la a treia partidă consecutivă cu... poartă italiană perforată.

TÂRŢĂU

CORVINUL VREA BANI DE LA RAPID

Cu toate că pentru Lobonţ i-a primit în schimb pe Nicolae şi Fl. Stan, din curtea Rapidului, conducerea hunedoreană nu pare mulţumită. Preşedintele Vasile Tătar ne-a precizat că vrea ca divizionara naţională să plătească bani pentru tânărul şi talentatul portar. Interlocutorul nostru zice că n-a fixat preţul pentru acesta, cu toate că ne îndoim, iar în acest weekend va negocia cu staff-ul administrativ giuleştean. Suma va fi negociată duminică şi va fi fixată în funcţie de data plecării fotbalistului, din această iarnă sau din vară, şi de perioada de transfer.

Mircea Lucescu: „RAPID SE AFLĂ PE UN DRUM BUN"

Printre spectatorii care s-au aflat sâmbătă după amiază pe stadionul „Comunale" din Bergamo, la jocul Atalanta — Rapid, s-a aflat și Mircea Lucescu, cel care a pus la punct toate detaliile turneelor formațiilor Rapid și F.C. Național în Italia. Avându-l ca musafir pe prietenul George Copos, sponsorul Rapidului, reputatul tehnician a făcut oficiul de gazdă, însoțindu-l pe acesta la Bergamo, renunțând de a-l vedea în poarta lui F.C. Național pe fiul său Răzvan în meciul de la Verona. Iată ce ne-a declarat în exclusivitate Mircea Lucescu referitor la partida vizionată: „Se pare că, după atâtea căutări, Rapid se află pe un drum bun, jocul său fiind apreciat de mai mulți specialiști din Peninsulă, aflați în tribune. Cu o bună circulație a balonului, giuleștenii au avut mari perioade de dominare și, ceea ce este mai important, finalizarea a fost pe primul plan. Pot spune, fără să exagerez, că au fost momente în joc când italienii nici n-au atins mingea câteva minute, parcă erau și ei uluiți de tehnicitatea românilor. Într-un cuvânt, Rapidul a fost mult mai bună și a câștigat pe merit. O bună impresie mi-au lăsat tinerii Bundea și Bugeanu, jucători cu personalitate, care cunosc deja relațiile de joc între compartimente".

NICI ÎN THAILANDA NU SCĂPĂM DE „COMPLEXUL SUEDEZ": 0-2

Corespondență din Bangkok, de la Cosmin BĂLEANU

Selecționata noastră a început cu stângul turneul din Thailanda, nereușind în primul meci disputat duminică, să-și ia așteptata revanșă în fața Suediei: 0-2 (0-1), goluri Andreas Andersson (8) și Jozo Matovac (76).

„Tricolorii" au început slab jocul și, în minutul 8, A. Andersson deschidea scorul, cu o reluare din apropiere, după o centrare de pe partea stângă. Inițiativa a rămas de partea adversarilor, care și-au mai trecut în cont două ocazii, numai intervențiile salutare ale lui Tufiși (cel mai bun de pe teren) opunându-se ca acestea să fie fructificate. Abia în minutul 43, la o lovitură liberă executată de Lupu, Constantinovici a trimis balonul în bară.

La reluare, ai noștri au avut inițiativa, dar, în timp ce Denis Șerban și Sabin Ilie au ratat din situații de unu la unu cu portarul advers, Matovac a speculat lipsa de decizie a lui Baciu, la o lovitură de colț.

România a folosit formula: **Tufiși – Contra, Ciobotariu, Baciu, Iencsi** (46 V.Ion), **Florea – Pancu** (70 Trică), **Constantinovici, Lupu – Dănciulescu** (46 D.Șerban), **S.Ilie.**

În celălalt joc al zilei, Japonia – Thailanda 1-1, goluri semnate de Shoji Jo (65) și Natipong (70).

C. Popa: „Nu vreau să mai aud de Steaua!"

— Cătăline, cu toate că ai jucat foarte bine cu Atalanta, te văd în continuare supărat.

— Da. Pentru că mă așteptam ca venirea domnului Copos în Italia să îmi aducă și o veste bună. Aceea că Steaua mi-a dat dezlegarea. Din păcate lucrurile nu stau așa, ba am auzit că, între timp, am devenit jucătorul numărul 1 al Stelei în jurul căruia, vezi Doamne, se face echipa.

— Înseamnă că ai valoare.

— Oi avea eu, dar Steaua nu mi-a descoperit-o niciodată. După ce am jucat la ei doar câteva etape, plecînd ulterior la Rapid, am avut ghinion și m-am îmbolnăvit. Atunci nu s-au interesat nici o secundă de mine. Apoi, îmi place mai mult atmosfera de la Rapid, astfel încît o spun răspicat, nu mai vreau să aud de Steaua. Nu pot să mă complac în postura unei monede de schimb. De fapt, ei mă vor foarte mult ca să mă vîndă în altă parte.

— Ai ceva să le transmiți conducătorilor din Ghencea?

— Îl rog pe Marcel Pușcaș să nu uite că a fost și el jucător, și unul care a avut multe necazuri. Doresc, așadar, să mă înțeleagă, că eu nu uit un proverb românesc, care spune că „dragoste cu sila nu se face".

Rapid, mare surpriză în Italia:

C.Zamfir, Târțău și Butoiu înving Atalanta!

Sâmbătă după-amiază, pe stadionul „Comunale" din Bergamo, Rapid a dat adevăratul examen de competitivitate din cadrul turneului pe care îl întreprinde în Italia. Adversara s-a numit Atalanta, ocupanta locului 7 în Serie A din „il calcio", echipa care, în cele 19 etape de campionat nu a cunoscut înfrângerea pe teren propriu. Și ar mai fi încă un lucru extrem de important de adăugat, și anume că Atalanta a folosit, cu excepția lui Morfeo (internațional de tineret) și Mirkovici (internațional iugoslav, aflat în turneu în Hong Kong), garnitura de bază, considerând meciul un util test de verificare.

Antrenorul Liță Dumitru a folosit în acest meci doar 12 jucători. Iată-i: **Tene — C. Zamfir, Stanciu, Mohora, Dulca, Nanu — Bundea, Bugeanu, Butoiu (77 Vameșu) — Târțău, C. Popa.** Pe fondul unui joc combinativ, în care am fost mai mult în posesia mingii, rapidiștii au avut perioade clare de dominare și au reușit să înscrie trei goluri spectaculoase. În min. 2, C. ZAMFIR a prins o „bombă" de la 35 m, balonul ducându-se la vinclul porții lui Micillo; în min. 48, Bundea l-a angajat în adâncime pe Butoiu, șutul acestuia a fost parat de Micillo, balonul a ajuns la C. Popa care a șutat din 10 m, Carbone a respins de pe linia porții, dar TÂRȚĂU, venit din urmă, a șutat necruțător; în min. 71, BUTOIU, pe contraatac, a șutat cu exteriorul în colțul lung. Pentru italieni a marcat golgeterul campionatului (13 goluri), INZAGHI care a transformat imparabil o lovitură liberă de la 20 m.

Astăzi (n.r. ieri) este zi de pauză, lotul nostru deplasându-se la Venezia, într-o excursie de relaxare. Marți va juca cu o echipă din prima ligă austriacă.

RAPID ÎȘI CONTINUĂ PREGĂTIRILE ÎN ITALIA: 2-1 CU OSPITALETTO

• Astăzi, giuleștenii vor juca cu Atalanta

Joi după amiază, Rapid a susținut al doilea meci de verificare din cadrul turneului pe care îl întreprinde în Italia. Giuleștenii s-au deplasat la Ospitaletto (15 km distanță de Brescia), unde au întâlnit divizionara C din localitate, echipa satelit a fostei formații antrenate de Mircea Lucescu, Brescia. După cum ne-a relatat telefonic președintele Grigore Sichitiu, meciul a fost disputat, cu multe faze de poartă, italienii fiind un adversar tenace și cu câteva individualități demne de luat în seamă. Antrenorul Liță Dumitru a trimis în teren următoarea formație: Tene — C. Zamfir, Stanciu, Mohora, Dulca, Nanu — Bundea, Bugeanu, Butoiu — Târțău, C. Popa. Începutul de partidă a aparținut rapidiștilor, care au reușit să deschidă scorul prin C. Zamfir (min. 18). În finalul primei reprize, pe fondul unei greșeli de apărare, gazdele au reușit să restabilească egalitatea. La reluare au fost folosiți și ceilalți jucători din lot, și anume, Lobonț — Găman, Cl. Drăgan, Cl. Dumitru, Vameșu, Minteuan, Cr. Tănase, A. Savu, mai puțin portarul Blid, care nu este încă complet restabilit. Bucureștenii s-au mișcat cu aceeași tragere de inimă și au marcat al doilea gol (min. 63), prin Târțău. „Mă bucur că și în această partidă echipa noastră s-a comportat la nivelul cerințelor, făcând mai mult decât o figură onorabilă" ne-a spus, în încheiere, președintele Sichitiu.

Astăzi, de la ora 15,30 (ora noastră), Rapid va da piept cu puternica echipă din Bergamo, Atalanta, ocupanta locului 7 în Serie A. Va fi, într-adevăr, un adevărat examen pentru rapidiști. Amănunte de la acest meci vor fi oferite în ziarul nostru de luni.

Pavel PEANĂ

Nanu, transferat la Rapid. Urmează "bombele" primăverii

Dialog purtat ieri la prânz cu procuratorul Ioan Becali.

— Cum au decurs tratativele dintre Farul și Electroputere în cazul transferurilor Ciurea și G. Tudor ?

— Au fost ele cam lungi, dar până la urmă eu le-am spus tranșant : domnilor, cei doi trebuie să joace, nu ne ridicăm de la masă până nu vă înțelegeți ! Și s-au înțeles. Farul a înțeles că Electroputere are nevoie de Ciurea ca să promoveze ; și a mai înțeles că G. Tudor e un jucător care poate să se afirme în D.N.

— Care e situația lui Nanu ?

— S-a rezolvat și acest caz. El are drept de joc la Rapid. Clubul din Giulești a și expediat prima tranșă de 75.000 de dolari Farului. Și acest transfer s-a realizat.

— În perspectivă, ce alte „bombe" ne pregătește Ioan Becali ?

— În această primăvară vreau să perfectez două transferuri de senzație : Dănciulescu și Bogdan Andone. Fiecare, de la un milion de dolari în sus.

— Unde ?

— Doar în țări în care se joacă fotbal avansat. Numai să joace și ei ca adevărate vedete, în sensul bun al cuvântului, adică să mă ajute ca să pot plusa la masa tratativelor

Laurențiu DUMITRESCU

Simbătă, pe „Stadio Comunale" din Bergamo, Rapid a învins cu 3—1 (1—0) pe reputata Atalanta, din a cărei primă garnitură n-au lipsit decît italienii Morfeo și Foglio, sîrbul Mirkovici și suedezul Bergson, toți convocați la loturi. Bucureștenii au dominat partida de la un cap la altul și au făcut spectacol, cîteva pase cu călcîiul ale lui Bundea entuziasmîndu-i pe cei peste 4000 de spectatori. Cezar Zamfir a deschis scorul (3) cu un șut superb, de la 25 de metri, direct în vinclu, Tîrțău l-a majorat (47), iar Butoiu l-a stabilit pe cel final (67), după o cursă pe stînga. Pentru gazde a înscris Inzaghi (65), gol la care a contribuit și Tene.

Rapid a cîștigat în formula Tene — Stanciu, Dulca, Mohora, Nanu — Bundea, Bugeanu, Butoiu (70 Vameșu), C. Zamfir — Tîrțău, C. Popa, iar Atalanta, locul 7 în Serie A, a ripostat cu Micillo — Bonacina, Carbone, Fortunato, Rustico (Sottil) — Carrera (Giallo), Pisani, Rotella, Lentini (Inzaghi) — Sgro (Regonesi), Magallanes. După ce, ieri, elevii lui Liță Dumitru au vizitat o Veneție aflată în plin carnaval, pe 11 februarie ei vor juca împotriva unei echipe austriece de primă ligă, urmînd ca, pe 13, să întîlnească Brescia.

Liță: „simbătă, am început să-mi văd visul cu ochii !"

„Simbătă, cu Atalanta, am început să-mi văd visul cu ochii, ne-a mărturisit Liță Dumitru din cantonamentul Rapidului de la Desenzano del Garda. Asta pentru că Rapid a jucat așa cum o făcea Naționalul acum 3 ani". Dumitru s-a arătat entuziasmat atît de victorie, cît și de maniera în care a fost obținută : „au existat momente în care am dat 35 de pase consecutive. Italienii au avut vreo 3 ocazii, iar spre final au renunțat să mai atace ! După meci au fost atît de supărați încît nici n-au vrut să stea de vorbă cu noi ! Probabil ne vor chema la anul ca să-și ia revanșa". El s-a declarat mulțumit de toată echipa, dar a ținut să îi evidențieze pe Stanciu, Nanu, Dulca și Bugeanu, ca și pe autorii golurilor.

Joi după-amiază, **Rapid** a obținut cel de-al doilea succes din cadrul turneului italian. Giuleștenii s-au deplasat pe terenul divizionarei C **Ospitaletto**, formație de care au dispus cu **2-1** (1-1), prin golurile marcate de **C. Zamfir** și **Târțău**.

Ion Dumitru i-a folosit pe: Tene (Lobonț) – C. Zamfir, Dulca (Găman), Mohora, Nanu – Bundea (Minteuan), Bugeanu (Tănase), Butoiu (A. Savu) – Târțău (Drăgan), Căt. Popa (Cl. Dumitru).

Și conducătorii rapidiști rămași acasă, **Dinu Drăgan** și **Marian Rada**, au rezolvat treburi presante, astfel, că, de pe 4 februarie, **Iencsi**, **Mohora** și **Bogdan Andone** sunt „alb-vișinii" cu acte-n regulă, depuse la FRF.

„Afacerea Rapid" se pune, încet, pe picioare

Alți eroi, aceeași piesă... Recenta penibilă dispută, pe tema politicii de transferări, dintre președinte (Sichitiu) și antrenor (Dumitru), confirmă tradiția unui club, Rapid, blestemat să nu cunoască liniștea.

Permiteți, pentru a aprofunda, într-un fel, subiectul, și o scurtă întoarcere în timp. Ștefan (portarul), Sameș, Agiu, Augustin, Ion Marin, Balaur, Nica, Manu II... Câteva nume, provenite dintr-un „triunghi" (Steaua – Dinamo – Victoria) urât cu patimă de orice „rapidist care se respectă", dar care au spart, nu se știe cum, blocada sufletească, dând senzația că Giuleștiul ajunsese un cimitir al elefanților, spre care marile puteri fotbalistice își exilau, precum Napoleon pe Sf. Elena, gloriile lor de altădată, răsuflate la vrema „ajutorului" dat vișiniilor. Singura valoare trimisă la reciclare lângă Podul Grant a fost Marcel Pușcaș, dar o întâmplare tragică, pe Bega (cu o dublă fractură pricinuită de actualul „portughez" de la Chaves, Marcel Sabou), confirma parcă ideea că însăși soarta excludea varianta mariajului dintre Rapid și... cei ce-au fost membri de partid.

Mulate pe cu totul alte veleități, și cu ceva modificări în... buletine, după decembrie '89 au venit la rând, numele lui Ungureanu, Iovan, Chiriță, Vlădoiu, Matei, Constantinovici, Lupu, Vintilă. Înfrângându-se tradiționala ură, s-a trecut la altă tactică, aceea a rezultatului imediat. Scăpat de sub teroarea „greilor", Rapidul n-a mai avut de partea sa timpul și răbdarea. Mai ales după intrarea în scenă a lui George Copos, acel „acum sau niciodată" n-a mai fost valabil decât în privința primului cuvânt, devenit strigăt de luptă.

S-au aruncat, în neștire, bani grei pe așa-zisele vedete care trebuiau să aducă visata glorie în Giulești. Au apărut și unele succese, maximum fiind, însă, doar reintrarea în Europa.

Tragic de-a dreptul, Rapid n-a reușit să devină, totuși, o **afacere**. Și asta cum vreți s-o luați: fotbalistic sau financiar.

Nu s-a putut vinde, până la norocoasa plasare a lui Matei în Ghencea, un jucător măcar, pentru a se putea spune că, fie și într-un singur caz, s-a ieșit în profit. Care (dar nu numai pentru asta) ar fi trebuit să compenseze și imensele deziluzii gen vara lui '95, când s-au pierdut și Cupa României și intrarea în UEFA.

Apropo de acest episod din urmă cu aproape doi ani, mi-am permis să-l ciupesc prin vara trecută, în „Gazeta Sporturilor", pe fostul (atunci) și actualul președinte Sichitiu. Omul, îl înțeleg, s-a simțit lezat și, o vreme, nici nu mi-a răspuns la salut. Că relațiile dintre noi s-au normalizat între timp, dar că, recunosc, îmi mențin opiniile despre acea poveste, e altceva. Și îmi permit, acum, să afirm că, deși n-a devenit tipul ideal de președinte, Sichitiu are un mare merit în prezent: Rapid poate obține și performanță și „succes de casă". Prima componentă a afirmației, **valoarea** (echipa posedă în alcătuire componenți și ai naționalei mari – Constantinovici sau Tene, dar și ai tineretului – Bolohan, Bundea, Iencsi, Pancu, B. Andone – sau juniorilor – Lobonț, I. Croitoru, Cl. Drăgan), o poate influența în timp și pe cea de a doua: vânzarea, cu profit, în câțiva ani, a marilor speranțe de azi.

Sigur, operațiunea comportă și riscurile de rigoare. S-ar putea rata și obiectivul, și creșterea cotei pentru recentele investiții. Dar – că tot am pornit de la asta – și Liță Dumitru ar putea da greș cu tot cu Ciobotariu sau Dună. De la înțelegerea acestor, în fond, simple adevăruri, trebuie să vină reconcilierea. Depinde, până la urmă, și de cât sau ce vrea să înțeleagă fiecare...

Cristian COSTACHE

Schimbul Mutică–Erdei nu-l include și pe Chebac

Vehiculat destul de timid, zvonul privitor la schimbul rapidisto-brașovean (**Dorel Mutică–Iosif Erdei**) ne este confirmat și... detaliat de președintele giuleștean **Grigore Sichitiu: „Da, dom'ne, este adevărat, dar schimbul nu-l include și pe Chebac, acesta aflându-se și el prin Brașov acum. Pe acesta din urmă suntem hotărâți să luăm bani, nu jucători la schimb".**

Ca o remarcă, poate, necesară, Rapid ar câștiga... un an, dând un jucător de 24 de ani (Mutică) și luând unul de 23 (Erdei), dar trebuie specificat că fostul orădean a lipsit multă vreme în toamnă, datorită unei hepatite.

Lucescu zboară cu Copos să vadă un „amical"

Luându-și în serios rolul de sfătuitor al lui Liță Dumitru, **Mircea Lucescu** a fost prezent și sâmbătă la jocul Rapidului, disputat contra echipei lui Hizo, F.C. Brașov. Culmea, și acest meci a fost pierdut, ca și cel de săptămâna trecută, contra Craiovei, la care și-a făcut, prima dată, apariția noul (vechiul?) consilier al giuleștenilor.

Sâmbătă, Copos și Lucescu si-au făcut o „intrare" spectaculoasă, cu un elicopter ce a survolat stadionul „Tineretului", la vreo 15 minute după începerea jocului, și a aterizat pe un alt stadion al Brașovului, „Municipal". Acolo așteptau pregătite autovehiculele ce i-au transportat, apoi, la meci.

Martori oculari susțin că oficialii Rapidului au părăsit stadionul, după meci, negri de supărare. Au pus paie pe foc și unii spectatori, care începuseră să-i ia peste picior pe bucureșteni: „Ăștia sunt tari doar în aer!".

NANU PRADAT

Vineri, după ce i s-a interzis să se mai antreneze cu Rapidul, Ștefan Nanu a părăsit hotelul „Bradul" din Poiana Brașov și s-a mutat la „Sport", afirmînd că se va pregăti de unul singur. A doua zi însă, întorcîndu-se de la masă, în jurul orei 19, el a găsit ușa camerei spartă și toate lucrurile răvășite ! „În afara cîtorva mărunțișuri nu mi-a dispărut nimic, pentru că hoții au căutat bani, iar aceștia erau la mine. Ei și-au atins scopul în camera vecină, de unde au furat aproape un milion de lei", ne-a precizat Nanu ieri.

RAPIDUL RENUNȚĂ LA DEJAN VILOTICI

Rapidul se vede nevoit să renunțe la singurul jucător străin pe care îl are în lot. Sîrbul Dejan Vilotici a făcut pregătirea la munte cu fotbaliștii lui Liță Dumitru însă, la sfîrșitul stagiului de la Poiană el va părăsi echipa din Giulești. Tranzacția a căzut și datorită faptului că Iulian Chiriță nu a reușit să se transfere în Israel. Din banii care s-ar fi obținut pe el ar fi trebuit să se plătească transferul sîrbului, care s-a comportat promitător.

Radu Oprișan ■

RAPIDUL A CĂLCAT CU... DREPTUL ÎN ITALIA

• Astăzi, giuleştenii vor juca la Ospitaletto

După ce a ajuns luni la prânz, în condiţii optime, la Verona, şi apoi, cu autocarul clubului, plecat de sâmbăta trecută, la Desenzano, o localitate la circa 25 km distanţă de Brescia, antrenorul Liţă Dumitru a şi făcut primul antrenament cu cei 20 de jucători aflaţi la dispoziţie. Marţi, Rapidul s-a deplasat la Mantova pentru a susţine primul meci de verificare pe pământ italian, unde a întâlnit liderul Diviziei D, Mantova, o echipă care, cu mai mulţi ani în urmă, a evoluat în Serie B din „il calcio". Amănunte de la această partidă ni le-a furnizat telefonic preşedintele clubului, dl Grigore Sichitiu.

— Mai întâi să ne spuneţi condiţiile pe care le aveţi în acest stagiu de pregătire.

— Foarte bune. Plecând de la vremea destul de caldă, circa zece grade Celsius, pentru luna februarie, de la terenul gazonat, aflat la circa 200 m de hotelul Residence, unde echipa îşi desfăşoară pregătirea, şi terminând cu cazarea şi masa. Pot spune că a fost o alegere fericită.

— Cum a decurs jocul cu Mantova?

— Am să fiu succint. Italienii au prezentat o garnitură bună, confirmând că au toate şansele de a promova anul acesta în C 2. În prima repriză, jocul a fost echilibrat, cu ocazii de gol la ambele porţi. După pauză, ai noştri au preluat frâiele, supunându-şi adversarul la o dominare categorică. După ce Butoiu (min. 64), Bugeanu (min. 73) şi Târţău (min. 78) au ratat deschiderea scorului, în min. 85 C. Zamfir a avansat pe partea dreaptă, balonul centrat impecabil fiind reluat cu capul în plasă de Târţău. Din echipa noastră s-au remarcat Mohora, Dulca, Bugeanu, Bundea şi Butoiu. Ţinând şi la palmares, antrenorul Liţă Dumitru a folosit în această întâlnire numai 12 jucători. Iată-i: Tene — C. Zamfir, Stanciu, Mohora, Dulca, Nanu — Bundea, Bugeanu, Butoiu (60 A. Savu) — Târţău, C. Popa. Sper ca pe toată perioada „italiană" echipa să evolueze la un nivel mulţumitor, să ne facă să uităm că din formaţie lipsesc Iencsi, Constantinovici, Pancu, Bolohan şi B. Andone, plecaţi cu naţionala în Thailanda. Mâine (n.r. astăzi) vom întâlni divizionara C Ospitaletto.

(Pavel PEANĂ)

Liţă are puterea să mai şi râdă

Rapid a bătut la Mantova

Ne-am permis, la primele cuvinte schimbate ieri dimineaţă cu antrenorul giuleştenilor, **Liţă Dumitru**, să remarcăm faptul că în sfârşit, a mai bătut şi Rapidul, în iarna asta pe cineva... Liţă a mărşat la glumă şi a acceptat râzând, „fatalitatea". Redevenind serioşi, am aflat că jocul de marţi după-amiază, de la Mantova (60 km distanţă de reşedinţa rapidiştilor, Desenzano), cu echipa locală, l-a mulţumit pe antrenor, deşi victoria, 1-0 (0-0) s-a conturat târziu, cam cu 10 minute înainte de final, când centrarea lui C. Zamfir a fost reluată, cu capul, în plasă, de **Târţău**. Până atunci, Butoiu şi Târţău (în prima repriză), din nou Butoiu şi Alin Savu, în partea a doua, risipiseră alte ocazii de gol. Dar, per total, Dumitru a apreciat evoluţia elevilor săi, ţinând cont şi de faptul că, deşi bun, terenul de joc a fost... imens, cu o lăţime de peste 70 de metri şi o lungime de vreo 120 m!

„Alb-vişinii" au folosit garnitura: **Tene – Mohora – C. Zamfir, Stanciu, Dulca, Nanu – Bundea, Bugeanu, Butoiu** (70 A. Savu) – **Cât. Popa, Târţău.**

Pentru ieri, în program a fost, dimineaţa, un antrenament, iar, pentru după-amiază, se intenţiona vizitarea unui oraş, poate Milano, poate Veneţia.

Astăzi, are loc cel de-al doilea joc al turnelului italian, cel cu **Ospitaletto.**

Adrian Blid, la doi paşi de frontieră

Luni dimineaţă, ora 9,45, încerc un apel pentru Adrian Blid, portarul rapidist atât de greu încercat de câteva luni încoace, mai precis din ziua meciului de la Karlsruhe, când a suferit un grav accident. Formez numărul telefonului mobil şi...

– Alo, cine mă caută?

– Adi, tu eşti, de la SPORT XXI te sunăm, ce faci?

– Păi ce să fac, sunt la doi paşi de ghereta controlului de trecere a frontierei, la aeroportul Otopeni, alături de colegii mei, pregătindu-ne să ne îmbarcăm pentru Verona.

– Deci pleci cu Rapidul în Italia, iată o veste bună. Să înţeleg că ai intrat în program normal, cu echipa?

– Aproape normal. Am început pregătirile odată cu ei, pe 10 ianuarie, dar am urmat un program special de recuperare şi refacere care m-a adus foarte aproape de normal. Am refăcut 2,5 cm din masa musculară atrofiată de cele 3 luni de ghips şi inactivitate, dar mai am de recuperat încă 2 cm. Oricum, progresul este enorm, deja am început să lovesc mingea cu piciorul, îmi permit să şutez, să joc tenis şi, chiar dacă mai am uşoare dureri, iar glezna e încă slăbită, mă simt extraordinar şi am deplină încredere în revenirea mea pe gazon cât de curând.

– Cât de curând?

– Vreau ca la începutul turului, pe 1 martie, să fiu pregătit pentru a fi luat în calcul de antrenor, dacă va avea nevoie de mine.

– În Italia ce vei face, ai în vedere şi un control special?

– Nu, nu sunt motive. Ultima radiografie a ieşit excelent, totul decurge normal, nu e nevoie de italieni, doctorii noştri au făcut o treabă excelentă. Aşa că, în Italia, voi face antrenamente la rând cu toţi coechipierii mei. Şi sper ca nea Liţă să mă remarce.

– Zbor uşor şi succes, Adriane!

Jumătate de dezlegare pentru Cătălin Popa?

Tratat, s-ar părea, cu oarece patimă, cazul transferului, la Rapid, al atacantului sibian **Cătălin Popa**, nu este, totuşi, chiar aşa complicat. Şi o soluţie există încă din momentul tratativelor, dintre cele două cluburi, pentru Adrian Matei. Ocazie cu care a şi fost întocmit un act care certifică cedarea definitivă a lui Popa în Giuleşti.

De faţă cu martori – susţin surse apropiate clubului din Grant – documentul a fost semnat, însă, numai de vicepreşedintele stelist **Constantin Dănilescu**, lipsind doar „autograful" celei de a doua persoane împuternicite, anume preşedintele secţiei de fotbal a clubului militar, care era, atunci, Ion Alexandrescu. Giuleştenii speră să obţină, aşa cum au declarat, pe cale amiabilă, şi cea de a doua semnătură.

F.C. Braşov – Rapid 1–0 (0–0)

Sâmbătă, pe Stadionul „Tineretului", în faţa a 500 de spectatori, pe o vreme friguroasă, **F.C. Braşov** a întâlnit, într-o partidă de verificare, pe **Rapid**. După o primă repriză echilibrată, braşovenii au reuşit să înscrie, în min. 58, prin **Marian Ivan**. Deşi l-au avut în echipă pe **Bogdan Andone**, „vişiniii" n-au reuşit egalarea, ba chiar, din contră, au redus ritmul, lăsându-le braşovenilor şansa să majoreze scorul, în min. 89, prin Strizu, care a ratat, însă, un penalty.

Viorel Hizo a trimis în teren următorul „11": Ad. Ene – Isăilă, Cazangiu, Bodea, Csik II, Niia – Ghindaru, Balint, M. Ivan – Strizu, Hrib. Au mai jucat: Turdean, Cheregi, Fulga, Mutică, Balazs şi Manole. N-au putut evolua Dragomir, Domokoş, Drăgan, Marcu şi Bucur, toţi accidentaţi.

De partea cealaltă, **Liţă Dumitru** i-a folosit pe: Tene (Lobonţ) – Stanciu (Cr. Tănase), Iencsi (Vilotic), Constantinovici (Dulca), Mohora, Bugeanu (Vameşu) – B. Andone (Bundea), Bolohan (C. Zamfir), Pancu (Butoiu) – Târţău (Cl. Drăgan), Cât. Popa (A. Savu).

Astăzi, de la ora 11, giuleştenii vor întâlni Tractorul, după care e posibil să coboare spre casă, scurtând stagiul montan.

Ştefania BANARU

FULGI MARI ŞI GOLURI MULTE

RAPID — GLORIA BISTRIŢA 3-4

Sâmbătă dimineaţă, pe terenul Pasteur din Capitală, o vreme capricioasă (frig pătrunzător, ninsoare cu fulgi mari şi apoi... soare!) şi un câmp de joc îngheţat au influenţat evident desfăşurarea meciului dintre **Rapid** şi **Gloria Bistriţa**, câştigat, în final, de oaspeţi cu **4-3**, după ce la pauză giuleştenii conduceau cu 2-1. Elevii lui **Liţă Dumitru** (intraţi în formula Tene – C.Zamfir, Găman, Mohora, Dulca, Bugeanu – Bundea, Stanciu, Butoiu – Târţău, Cât.Popa) s-au desprins, relativ repede, la 2-0, prin golurile lui **Dulca** şi **Butoiu**. Bistriţenii (C.Câmpeanu – Voica, Glăvan, Mironaş, G.Cristea, Roman – Aliuţă, B.Nicolae, Iftodi – Predatu, Oană), cravaşaţi de pe margine de vulcanicul **Costel Cârstea**, au redus din handicap, prin **Oană**, reuşind să întoarcă (**R.Sabo** şi **D.Matei**) rezultatul după pauză. **Claudiu Dumitru**, fiul antrenorului, a făcut de 3-3, acelaşi **R.Sabo** stabilind rezultatul final **3-4**.

Au mai evoluat: Lobonţ, Vameşu, Minteuan, A.Savu, Drăgan, Cr.Tănase şi Cl.Dumitru (Rapid), respectiv Miszti, Dăncuş, Săsărman, D.Matei, Fl.Stancu, Dumitriu, R.Sabo, Cincă, Agyemang Prempeh şi Comp Natty.

Partida a fost condusă de trioul **C.Zotta – Val.Argăseală** şi **Ad.Vidan**.

Liţă Dumitru a ţinut după meci să sublinieze faptul că nu-l interesează rezultatele acestor jocuri de verificare, angajate doar în scopul de a omogeniza o garnitură cu foarte multe nume noi, mai ales în absenţa şi a jucătorilor convocaţi la lot.

De partea cealaltă, **Costel Cârstea** regreta că băieţii săi n-au luat bătaie (!), că să le fie învăţătură de minte, în special pentru greşelile făcute de o defensivă considerată cam greoaie. **(Cr.C.)**

Foto: Cristi PREDA

Târţău a spart zidul bistriţean, evitând în ultimă instanţă şi alunecarea lui Mironaş, dar poarta lui Câmpeanu este, încă, departe

În prima repriză de pe terenul Pasteur, antrenorii Liţă Dumitru şi C. Cârstea au folosit garniturile de bază avute la dispoziţie, remarcând că giuleştenii nu l-au avut pe Ienci, Constantinovici, Bolohan, D. Pancu şi B. Andone, selecţionaţi în echipa lui Iordănescu pentru apropiatul turneu din Thailanda. Rapid a deschis scorul relativ repede (min. 7), când DULCA a reluat cu capul, din 8 m, balonul centrat de C. Zamfir. Dominarea feroviarilor va fi concretizată cu un nou gol semnat de BUTOIU (min. 25), după o cursă de aproape 30 m. Bistriţenii ameninţă şi ei poarta lui Tene şi OANĂ (min. 38) va reduce din handicap, cu un şut plasat din 14 m. La reluare se produc schimbări masive în cele două formaţii, apar şi doi ghanezi, Prempeh şi Nettey la Gloria, spre amuzamentul spectatorilor, şi rolurile se inversează. R. SABO egalează în min. 57, iar D. MATEI (min. 62) îi aduce pe bistriţeni în avantaj. Dar CL. DUMITRU (fiul antrenorului Dumitru), un jucător care promite să calce pe urmele tatălui, restabileşte egalitatea în min. 68. Se mai... enervează încă o dată R. SABO (min. 80) şi Gloria câştigă partida. Au arbitrat: C. Zotta — Ad. Vidan şi Val. Argăseală.

RAPID: Tene — C. Zamfir, Dulca, Mohora, Găman, Bugeanu — Bundea, Stanciu, Butoiu — C. Popa, Târţău. Au mai jucat: Lobonţ — Cr. Tănase, Vameşu, Minteuan, Cl. Drăgan, Cl. Dumitru şi A. Savu.

GLORIA: C. Câmpeanu — Voica, G. Cristea, Mironaş, Glăvan, Roman — Alluţă, B. Nicolae, Iftodi — Oană, Predatu. Au mai jucat: Prempeh, Nettey, D. Matei, Miszti, Dăncuş, Săsărman, R. Sabo, Cincă, Dumitriu, Fl. Stancu.

Înainte de turneul pe care îl va efectua în Italia, Rapidul a susţinut sâmbătă dimineaţa un joc de verificare cu Gloria (scor 3—4), a cărui relatare o publicăm în pagina a 6-a. În imagine, Butoiu înscrie cu toată opoziţia fostului coechipier, Mironaş, al doilea gol rapidist.

RAPID STUDIAZĂ ABC-ul LUI „IL CALCIO"

● Nanu, învoit de F.C. Farul să meargă în turneu

Astăzi, la ora 10, Rapid va decola de pe aeroportul Otopeni — cu destinaţia Verona, locul unde va „staţiona" în perioada 3—14 februarie. Antrenorul Liţă Dumitru va avea la dispoziţie următorul lot: Tene, Blid, Lobonţ — C. Zamfir, Dulca, Mohora, Găman, Bugeanu, Vameşu, Nanu — Bundea, Stanciu, Butoiu, Minteuan, Cl. Drăgan, Cl. Dumitru, A. Savu, Cr. Tănase — C. Popa, Târţău. Delegaţia giuleştenilor va fi condusă de preşedintele clubului, ing. Gigore Sichitiu, şi va fi cazată la hotelul „Residence". Iată programul jocurilor de verificare, pe care Rapid le va susţine în Italia: 4 februarie — cu Mantova (div. C); 6 februarie — Ospitaletto (div. C); 8 februarie — Atalanta (div. A); 11 februarie — Lemo (div C); 13 februarie — Brescia (div. B). După cum se constată, giuleştenii vor da piept cu Atalanta, echipa care nu a pierdut nici un meci pe teren propriu în „il calcio" şi, în etapa a 16-a, a remizat cu Juventus (0—0), la Torino.

Cătălin Popa vrea să joace la Rapid

Prestaţiile lui **Cătălin Popa** la F.C. Inter Sibiu l-au propulsat destul de repede în atenţia diriguitorilor clubului din bd. Ghencea. În vara lui '95 el a fost transferat la echipa campioană, dar n-a apucat să joace, fiind cedat formaţiei de lângă Podul Grant pentru o perioadă de un an. Vara trecută, C. Popa a luat din nou drumul Sibiului, ca monedă de schimb pentru Baciu. În octombrie '96 Steaua l-a transferat pe rapidistul Ad. Matei contra unei sume de bani şi cedării lui C. Popa, pentru a doua oară, la formaţia giuleşteană, conform contractului **încheiat între cele două** cluburi. Iată că au apărut şi unele **semne** de întrebare (oare, semnăturile n-au nici o valoare ?) privind... paternitatea lui C. Popa. Steaua sau Rapid ? Deocamdată, ex-sibianul a avut acceptul conducerii formaţiei campioane de a se pregăti şi a pleca în turneu în Italia cu Rapid. Sâmbătă, după meciul cu Gloria Bistriţa, am stat de vorbă cu jucătorul. **„Îmi pare rău că nici până acum situaţia mea nu este limpede. Dacă ar fi să mă iau după inimă, dorinţa mea este să joc la Rapid, unde mă simt ca într-o adevărată familie. Sper ca lucrurile să se lămu-**

rească definitiv după întoarcerea din Italia. M-aş bucura foarte mult".

Înaintea plecării spre Thailanda,

Lotul reprezentativ, remiză cu Petrolul

A fost și ieri frig (câteva grade sub zero) la cel de-al doilea joc-test al **Lotului reprezentativ**, de această dată în compania Petrolului, dar cu toate acestea destui iubitori ai fotbalului au luat drumul Stadionul Național. La capătul celor 90 de minute s-a consemnat un rezultat de egalitate : 1—1.

Scorul l-a deschis, în min. 9, **Luțu**, care a fructificat o pasă ideală (centrare înapoi) de la **Bolohan**, iar ploieștenii, ambițioși pe întreaga durată a meciului, au restabilit echilibrul în min. 88, când **Zafiris**, servit de Todoran, l-a învins pe portarul Bratu.

Lotul reprezentativ a început cu : **Tufiși — Contra, Ciobotariu, Baciu, Bolohan — Pancu, Constantinovici, Trică, Luțu — V. Ion, S. Ilie.**

La reluare, lotul a apărut într-o nouă formulă după cum urmează : Bratu — Contra, Iencsi, Crăciunescu, Florea — Pancu, Tararache, Denis Șerban, Luțu — B. Andone, Dănciulescu.

Dincolo, oaspeții au trimis în teren „11"-le : Preda — Baștină, Bălăceanu, Pârlog, D. Chiriță, Leahu — Măldărășanu, O. Grigore, Zmoleanu — Frunză, Andreicuț. În jumătatea a doua a meciului au mai fost folosiți : Coman, Onuț, Pârvu, Savu, Todoran, Mihalache, Negoiță, Pogonschi, Toader, Zafiris.

Adrian DOBRE

După jocul-test de ieri, componenții Lotului reprezentativ s-au întors la cantonamentul de la Săftica, de unde seara în jurul orei 21, urmau să plece la Bangkok.

Iată lista celor 19 jucători pentru turneul thailandez : **Robert Tufiș, Marius Bratu — portari ; Cosmin Contra, Cătălin Crăciunescu, Liviu Ciobotariu, Mihai Iencsi, Marius Baciu, Daniel Florea, Florin Constantinovici, Cristian Bolohan, Daniel Pancu, Mihai Tararache, Denis Șerban, Eugen Trică, Ionuț Luțu, Sabin Ilie, Bogdan Andone, Ionel Dănciulescu, Viorel Ion — jucători de câmp.**

Din delegație, alcătuită din 26 de persoane, mai fac parte **Mircea Sandu — conducător ; Anghel Iordănescu, Costică Ștefănescu, Gavrilă Balint — antrenori ; Pompiliu Popescu — medic ; Tinel Tincu și Roger Popovici — masori.**

Programul jocurilor pe care le vor susține fotbaliștii noștri în turneul dotat cu „Cupa Regelui" este următorul : duminică, 9 februarie — cu Suedia ; marți, 11 februarie — cu Japonia ; joi, 13 februarie — cu Thailanda.

Jocurile pentru locurile 1—2 și 3—4 sunt programate să se desfășoare duminică, 16 februarie.

Înapoierea în țară, miercuri, 19 februarie. **(Gh. NIC.)**

Conflicte care mocnesc

Război (psihologic?) pentru Cătălin Popa

Când Cătălin Popa a ajuns în Giulești, în vara lui 1995, oamenii lui Mincea i-au cerut să jure credință Rapidului. Era un stelist venit în schimbul „trădătorului" Vlădoiu. Acum, Popa se află în situația de a-și călca legământul.

Traseul lui Popa în Divizia Națională: Inter Sibiu, Gloria Bistrița, Steaua, Rapid, încă o dată Sibiu și iarăși Rapid, dar jucătorul aparține clubului „roș-albastru". Și poate deveni victima unui război psihologic.

Cu toate că a făcut cantonamentul cu Rapid, Steaua l-a chemat la ordin. Deși aceasta nu reclamase nimic când, în presă, s-a scris despre includerea sibianului în tranzacția pentru Ad. Matei sau la începutul actualelor pregătiri, când se știa dorința fermă a giuleștenilor de a-l recupera. Competiția pierdută pentru achiziționarea lui Bogdan Andone a lăsat un gust amar celor din Ghencea. Și poate de aceea, Popa, căruia în decembrie '96 i-a expirat împrumutul la Inter, trebuie să revină la clubul-mamă. Însă, el nu participă la pregătirile Stelei și este puțin probabil să prindă lotul lui Dumitriu.

Cătălin Popa poate fi o veșnică monedă de schimb. El a jucat pentru Steaua doar în 5 partide.

Rapid pierde (1–2) și cu Tractorul !

Bogdan Andone produce panică, dar își amână golul pentru.. Thailanda

Foto : Aurel NEAGU

Luni, de la ora 11, stadionul Tractorul din Brașov a fost gazda întâlnirii de verificare dintre divizionara A cu același nume și Rapid. Pe o vreme însorită, dar geroasă (-8 grade) și pe un teren curățat complet de zăpadă, atât elevii lui **Dumitru**, cât și cei ai lui **P. Enache** au demonstrat o mare poftă de joc. „Vișiniii" au început bine jocul, însă ambițioșii „tractoriști" le-au ținut piept cu brio, nelăsându-i să se apropie prea mult de poarta lui Gecse. Totuși, în finalul primei reprize, **Cătălin Popa** scapă de defensiva gazdelor și scorul devine 1–0 pentru Rapid. A doua parte a jocului a fost echilibrată, însă brașovenii au fost mai decișI în fața porții, reușind să egaleze prin **B. Brașoveanu** (48) și apoi să preia conducerea prin golul marcat de **M. Mocanu** (55).

Tractorul: Gecse – Spânache, Lupu, Pătârlăgeanu, Cl. Cojocaru – I. Drăgan, M. Gheorghe, Sala, M. Mocanu – Cristean, Bodor. Au mai jucat: Ciobanu, Fodor, R. Pancu, Ciolănel și B. Brașoveanu.

Rapid: Tene – Stanciu, Dulca, Constantinovici, Iencsi, Bugeanu – B. Andone, Mohora, Pancu – Târțău, Cât. Popa. Au mai evoluat: Lobont, Butoiu, A. Savu, Bundea, C. Zamfir. Cr. Tănase. Vameșu și Cl. Drăgan.

Giuleștenii s-au întors, după meci, în București.

Cătălin Popa a marcat primul gol al partidei

EROI SUNT ÎNCĂ!

Loja 13 - Marius Tupan

Bătea un vânt de plictis și satisfacție prin fotbalul nostru. Oxigenări, incorporări, comenzi date, comenzi primite, safteaua făcută, cu mare grație, de procuratorul Becali, într-ajutorări, cooperativizări, toate în pace și onor (onor acestei ierni care nu s-a dezlănțuit după cum prevedeau pesimiștii !), pentru glorie și popor ! Poetul Mazăre din mine, cum ar zice o fostă salariată a **Urzicii**, scoate din când în când capul, să demonstreze că muza fiecăruia și-a încărcat bateriile, pentru a rezista atâtor curenți de opinie, pregătiți să intre iarăși pe circuite. Dar a fost de-ajuns ca Dănuț să-și amintească de numele fioros pe care-l deține, Lupu, ca să-și arate iarăși colții. De caracter nu mai era nevoie, îl trădase de mai multe ori. Noi, apreciindu-l în toate cele, știm că slobozenia e starea lui de spirit, ci nu înlănțuirea în legi și norme, drept pentru care-i mulțumim că tulbură iarăși apele. Și, în acest fel, ne stimulează și ne sporește subiectele. Păi asta-i, domnilor, persoana convertită în personaj, să-l citez și pe senatorul Ulici, părintele acestei descoperiri seducătoare. Ce interes păstrează Baresi, să zicem, care și-a consacrat viața fotbalistică la un singur club ? Dar Ciubotariu, fixat cam de mult în Parcul cu Platani ? Noi suntem interesați de Radu Niculescu, capricios ca o fată bătrână, de Maier, sentimental ca un con de brad, de Șumudică, intrat în cădere liberă, de Iulian Chiriță, poștaș pe la diverse porți, pentru a-și prezenta scrisorile de acreditare. Istoria e scrisă de oamenii neliniștiți și faptele neobișnuite. Nu întâmplător se arată iarăși pe ecran performera surprizelor, regina nonconformismului, adică echipa **Rapidului**, doldora de achiziții dar și generoasă în supoziții (Iar poezie !). N-a învins pe nimeni — deocamdată ! — dar cine a recoltat cele mai multe comentarii în această perioadă a germinațiilor? Păi vedeți, aici stă cheia problemei ! Să faci valuri chiar și-atunci când dai senzația că te înec, să strângi în juru-ți admiratori, or în ce stare te-ai afla, să ții afișul, chiar dacă nu mai ai lipici și culori seducătoare. De aceea stau deoparte și zic în treacăt: Slavă celor care nu ne obligă prea des să ne stoarcem creierii pentru a depista subiecte spumoase ! Glorie celor inventivi, că a lor va fi împărăția textelor noastre !

Șumudică e la mâna lui Sichitiu

Pe Marius Șumudică l-am găsit acasă, pregătit de drum. Pus pe lista de transferări de Rapid, pentru „Șumi" nu s-a ivit încă nici o ofertă.

– Care mai e situația ta, Marius?

– Nici eu nu știu. Mi-am revenit după operația de apendicită, m-am antrenat de unul singur pe unde am apucat, în speranța că se va găsi ceva și pentru mine. Însă până acum nimic. Sportul Studențesc, la care aș fi vrut să mă întorc, nu mă dorește, deși cred că aș avea loc acolo. Deocamdată am să urc chiar astăzi (n.r. ieri) cu „tineretul" Rapidului, la Bușteni, pentru zece zile, sperând să mă pun la punct cu pregătirea fizică.

– Și ce-ar fi în plan după revenirea de la munte?

– În orice caz, când am să mă întorc, o să analizez și eventualitatea unei plecări în Elveția. Dacă nu iese nimic, președintele Rapidului, Grigore Sichitiu, mi-a promis că, după întoarcerea giulești enilor din Italia, mă va rezolva, la vreun club din prima divizie. Mă voi duce la oricare, pentru că vreau să joc.

Chiar dacă nu joacă tot returul, Nanu își primește salariul și primele de joc!

Rapidul încearcă să-l rețină pe Nanu, în ograda proprie, cu orice preț. Clubul de sub Grant a promis fundașului stânga constănțean că-i va plăti salariul și primele de joc, chiar dacă Farul nu-i dă dezlegarea și, deci, chiar dacă nu va juca vreun minut în retur!

Cu așa ofertă și cu apartament în București, cine s-ar mai întoarce la o echipă destul de săracă și fără mari obiectlve în acest sezon? **Ion Marin**, însă, e hotărât să nu-și dea acordul pentru un transfer în această iarnă: **„Dacă pentru Ciurea aș agrea schimbul cu Tudor, pentru Nanu nu accept nimic. Am pus oameni pe drumuri, l-am făcut rost de 25.000 de dolari pentru un contract pe trei ani, el a bătut palma, pentru ca apoi să se răzgândească. Nu e corect!".**

Nanu riscă, dar la Farul nu se întoarce

O tean get-beget, Ștefan Nanu a vrut mult să se întoarcă la Craiova, dar cei de la Universitatea ba l-au refuzat, ba i-au oferit un contract prea mic, pe care nu l-a acceptat. „Am făcut două tentative de a ajunge acasă, dar de fiecare dată cel care decide la echipă m-a dezamăgit. Prima dată a afirmat că sunt prea mic de statură și nu mai vrea un alt fotbalist de talia lui Mitriță, iar a doua oară, prin intermediul domnului Marcel Popescu, mi s-a propus suma de 15.000 de dolari pe an, catalogându-mă de valoarea lui Buia. Evident, nu am acceptat, chiar dacă m-a durut sufletul". Așa stând lucrurile, Nanu a acceptat oferta Rapidului, cu un contract de 25.000 de dolari pe an, ajungând, iată, protagonistul unui scandal, la zi, în fotbalul nostru. „Oamenii din Giulești nu au stat pe gânduri. Și, văzându-i interesați, am semnat imediat pentru Rapid. Am 28 de ani și cred că mi-am făcut datoria la Constanța. A venit vremea să încep să adun și eu pentru copil. Pe doi ani și jumătate, la Farul, am câștigat, prin contract, 12.500 de dolari. Pot fi condamnat că vreau mai mult ? Sper ca până la urmă să mi se dea drumul să joc la Rapid, deși știu că cel mai înverșunat este antrenorul Ion Marin pe care îl înțeleg, dar îl rog să se gândească că și dumnealui a fost fotbalist și nu a jucat numai pentru glorie. Oricum, eu risc, m-am hotărât să rămân la Rapid". Așadar, așteaptă să îmbrace tricoul vișiniu, alături de prietenul său nedespărțit, Narcis Mohora. Și se pregătește... de unul singur.

Liţă Dumitru aruncă mănuşa:

„PESTE UN AN, RAPID VA FI CEA MAI TARE ECHIPĂ !"

Lucrurile par să reintre în normal prin părţile Giuleştiului. Chiar dacă, mai nou, zvonuri răutăcioase lansau, după recentul diferend dintre preşedinte şi antrenor, inclusiv ipoteza debarcării lui **Liţă Dumitru**. O variantă dezminţită categoric de **Grigore Sichitiu**, care ne-a încredinţat că, pe marginea unor nedorite neînţelegeri de moment, unii s-au şi grăbit să declanşeze, artificial, războaie în toată regula.

Însuşi Liţă Dumitru, într-un interviu pe care ni l-a acordat ieri (şi pe care-l puteţi citi în pagina 4), apreciază că o parte a presei a umflat unele nemulţumiri exprimate de el. Ceea ce l-a determinat, la Poiana Braşov, în ultima parte a stagiului montan, să dea dispoziţie să nu mai fie dat la telefon pentru nici un coleg de-al nostru!

Recunoscând că i-a trecut supărarea de acum câteva zile, Liţă Dumitru plusează şi afirmă, răspicat, că peste un an, Rapid va fi cea mai tare echipă din România!

– Domnule Dumitru, după anterioarele d-voastră declaraţii, cum vedeţi, totuşi, spectaculoasa campanie de transferări a Rapidului?

– Păi cred că suntem pe primul loc, în iarna aceasta, la achiziţii. Am fost nevoiţi să căutăm jucători cu care să acoperim posturile noastre deficitare, din toamnă: un fundaş central, fundaşul stânga, un mijlocaş şi un vârf.

– Şi credeţi că aţi reuşit să realizaţi ce v-aţi propus?

– Eu zic că da. Rapid este, acum, o echipă de mare viitor, cu foarte mulţi jucători tineri şi talentaţi. Cei sub 23 de ani, majoritatea, alăturaţi celor cu experienţă, gen Constantinovici, Stanciu sau Târţău, vor alcătui, sper, o echipă redutabilă.

– Înţeleg că v-a trecut supărarea pricinuită de unele transferuri dorite, dar nereuşite...

– Da, dar nici n-au fost aşa mari probleme cum s-a scris. De aceea am şi refuzat, o perioadă, să mai discut cu cineva din presă.

– Altceva. Nu vă încurcă grupul masiv pe care îl pierdeţi, în această perioadă, în favoarea fostului coechipier, Puiu Iordănescu?

– Oarecum. Îl rugasem pe Puiu să mi-l lase pe Bolohan, dar, dacă n-a fost să fie, trebuie să fiu de acord cu faptul că interesele echipei naţionale primează.

Mă gândesc, totuşi, că în afara celor două noutăţi, B. Andone şi Iencsi, care sunt însă cât de cât, nişte certitudini, pe ceilalţi îi cunosc şi nu e o nenorocire că nu-i am acum, la dispoziţie.

– Fără cei cinci de la lot şi cu recentele înfrângeri din verificările de la munte, nu sunteţi de acord că turneul italian nu va fi prea concludent?

– N-aş zice. Una, că nu pun prea mare bază pe rezultatele din aceste jocuri de pregătire, iar în Italia vreau să definitivez posturile pe care vor putea evolua noii veniţi. Şi, ascultaţi la mine, sunt vreo şapte-opt băieţi excelenţi: Lobonţ, Claudiu Drăgan, Găman, Alin Savu, Minteuan, Bugeanu, Tănase şi chiar Claudiu, fiumeu. Sper să nu fiu acuzat de această ultimă nominalizare, dar eu zic că băiatul are talent. Depinde însă de el, cum va creşte ca fotbalist. Mai e şi puştiul pe care l-am cedat Sportului, Raicu, un mare talent. Sunt sigur că toţi vor ajunge să joace în funcţie de necesităţile echipei. Pot să jur că, peste vreun an, Rapid va fi cea mai tare echipă de la noi.

– Vă încumetaţi, pentru final, să faceţi o comparaţie între generaţiile cu care v-aţi confundat: cea din '70, apoi aceea pe care aţi preluat-o ca antrenor-jucător, acum vreo 10 ani, şi cea de acum?

– Ei, nu-i chiar simplu. Prima a fost o echipă valoroasă, care nu se poate compara cu nici una. Aveam tradiţie, atunci, în cupele europene. Prin '86, am luat echipa de pe ultimul loc şi am dus-o la mijlocul clasamentului. Pentru cea de azi, v-am spus ce gânduri am...

Lui Liţă Dumitru i-a trecut supărarea şi are gânduri mari cu Rapidul

Minteoan a semnat pentru Rapid

Alin Minteoan, component al formaţiei C.F.R. Cluj, a semnat ieri pentru Rapid. Durata contractului se întinde pe o perioadă de trei ani. El va fi inclus în lotul giuleştenilor pentru apropiatul turneu (3—14 februarie) pe care îl vor întreprinde în Italia. Deci, încă un nou venit în Grant. *(P. PEANĂ)*

M. Bratu ar putea reveni în Giuleşti din vară

Singurul jucător al lui F.C.M. Bacău convocat de selecţionerul Anghel Iordănescu în lotul divizionar ce pleacă în Thailanda, portarul **Marius Bratu**, se află în vederile Rapidului. După o primă rundă de convorbiri purtate între preşedinţii celor două cluburi, **Ionel Creţu** şi **Grigore Sichitiu**, nu s-a ajuns la nici un compromis, deoarece grupările nu s-au înţeles nici la bani, şi nici la perioada de transfer. Tratativele au continuat, dar, până la urmă, s-a stabilit ca goal-keeper-ul băcăuan să rămână la F.C.M. până-n vară, când discuţiile se vor relua. Mai ales că lui Bratu îi şi expiră atunci contractul cu echipa lui Nedelcu.

Foto: Gh. Fluşter

Rapidul este clubul unde asimilarea unui jucător este la fel de dificilă precum învăţarea limbii chineze. Dumitru Târţău a trecut şi el prin furcile caudine ale Giuleştiului. A fost mai întâi acceptat, apoi hulit (vă amintiţi episodul cochetării cu Steaua), sfârşind prin a fi asimilat. Total, de parcă ar fi de când lumea lângă Grant. Iar faptul că reprezintă Rapidul pe podiumul golgeterilor este, fără doar şi poate, o răsplată.

5. RAPID	17	9	3	5	26–23	30 (+3)

■ **Antrenori:** M. PIGULEA (et. 1–4), T. CODREANU (et. 5), N. TĂNĂSESCU (et. 6–17).

■ **Jucători utilizaţi** (35): **17** meciuri – J. Stoica; **16** – M. Rusu; **15** – M. Marinescu şi Fl. Stan; **14** – M. Damaschin şi M. Nicolae; **13** – Pristorian şi Raicu; **11** – N. Costache; **9** – Căldăraru şi CR. TĂNASE; **8** – BUGEANU, Maria şi Simionescu; **7** – Dragomir şi V. NICULAE; **5** – Baldovin; **4** – A. Ene; **3** – Gîrlescu, MUTICĂ, Scheuleac şi ŞUMUDICĂ; **2** – L. Drăgan, VAMEŞU şi C. ZAMFIR; **1** – I. CHEBAC, Cl. Dumitru, DULCA, GLĂVAN, Gîţu, Gongolea, *Mareş*, MOGA, Paraschiva şi Socol (*jucătorii înscrişi cu majuscule au evoluat şi la seniori*).

■ **Golgeteri: 5** goluri – J. Stoica; **4** – Fl. Stan şi Raicu; **3** – Şumudică şi Cr. Tănase; **2** – Bugeanu (1 din penalty), M. Nicolae şi Vameşu (1); **1** – Glăvan.

■ BILANŢ ACASĂ: **9 6 2 1 19–10 20** – a disputat toate meciurile de pe teren propriu pe „Tehnometal".

0–0 F.C. Naţional (et. 2), **4–0** Steaua (et. 4), **2–0** F.C.M. Bacău (et. 6), **3–2** Oţelul (et. 7), **2–2** F.C. Braşov (et. 9), **0–3** „la masa verde" (4–2 în teren) Petrolul (et. 11), **3–1** Jiul (et. 13), **3–1** Dinamo (et. 15), **2–1** „Poli" Timişoara (et. 17).

■ BILANŢ ÎN DEPLASARE: **8 3 1 4 7–13 10**

0–4 „U" Cluj (et. 1), **0–0** Chindia (et. 3), **1–0** Ceahlăul (et. 5), **1–0** Farul (et. 8), **0–1** Gloria Bistriţa (et. 10), **3–1** Sportul Stud. (et. 12), **1–4** F.C. Argeş (et. 14), **1–3** Univ. Craiova (et. 16).

Tineretul

Gata: Andone e, definitiv, al Rapidului

În sfârşit, miercuri seara s-a pus punct în epuizantul serial avându-l pe **Bogdan Andone** co-actor principal. **Rapid** şi **Sportul Studenţesc** au bătut palma pentru transferul definitiv, în Giuleşti, al internaţionalului de tineret, legat, în particular, pe 3 ani şi jumătate, de clubul din Grant. În schimbul lui Andone, Regia îşi burduşeşte buzunarele, prin care a cam suflat vântul în ultima vreme, cu 250.000 de dolari, plus câţiva jucători, din cei puşi de Rapid pe lista de transferări sau de la tineretul lui Tănăsescu.

Ieri dimineaţă, preşedintele **Grigore Sichitiu** l-a transportat, personal, pe Bogdan, la Poiana Braşov, „predându-l" lui Liţă Dumitru.

Lupu trateaza, în secret, cu Copos!?

Ioan Becali ne spune că „B. ANDONE VA FI ÎN GIULEŞTI"

Ieri, în cursul după-amiezii, după cum ne-a informat procuratorul Ioan Becali, „sportistul" B. Andone a semnat pentru o perioadă de trei ani şi jumătate cu Rapid. Ioan Becali ne-a precizat că cele două grupări urmau să cadă la învoială aseară. Cum cele două cluburi au şi căzut de acord, B. Andone va fi transferat la Rapid.

Imposibil de abordat de către conducerea clubului Dinamo, **Dănuţ Lupu** continuă să stea „la cutie". Deşi pe seama sa au început să se ţeasă unele zvonuri, dintre care cel mai şocant ar fi acela că nu e exclus ca dinamovistul să reapară în Giuleşti! Variantă vehiculată şi în vară, când Lupu a şi ajuns, pentru o zi, în cantonamentul Rapidului, ea a părut să fie repusă pe tapet prin noiembrie, când (afirmă surse neoficiale) Lupu s-a lăudat că George Copos i-ar da, oricând, 20-30.000 de dolari ca să joace, fie şi numai până în vară, la Rapid!

În prezent, şi prin „Ştefan cel Mare" a reapărut ideea abordării, în secret, a jucătorului de către sponsorul giuleştenilor.

Îi creşte cota lui Bratu

Preşedintele lui F.C.M. Bacău, **Ionel Creţu**, s-a bucurat în momentul aflării veştii că portarul **Marius Bratu** a fost convocat de Anghel Iordănescu pentru turneul din Thailanda: „**Am fost foarte fericit pentru Marius. Este un băiat serios şi consider că-şi merită prezenţa pe lista selecţionerului**".

Noi credem că prin această nominalizare, lui Bratu i-a crescut şi cota, ştiut fiind faptul că el este curtat de Rapid. (**A.S.**)

JIUL SPERĂ SĂ-L REZOLVE PE C. ZAMFIR

Ultimele noutăţi din tabăra Jiului Petroşani ne-au fost furnizate cu amabilitate de vicepreşedintele Petre Drăgoescu: „Mijlocaşul Florin Stoica, pus pe lista de transferări, a înaintat un memoriu pe adresa C.S.J. pentru a deveni jucător liber. Ceilalţi trei fotbalişti de care dorim să ne dispensăm (n.r. — Anton, Huza şi Bealcu) sunt în căutare de echipe. Destinaţia portarului Anton va fi — cel mai probabil — Viitorul Oradea, în timp ce Huza se află în probe prin Ungaria, la Debretin. În ceea ce-l priveşte pe Bealcu, nu exclud posibilitatea unui transfer la divizionara A Rocar Bucureşti. Întrucât deţinem dezlegarea giuleşteanului Cezar Zamfir, există şanse majore ca din retur el să evolueze sub culorile Jiului. Am purtat o primă discuţie cu jucătorul şi mai rămâne să ajungem la un acord în privinţa aspectelor financiare stipulate în noul contract. Părăsind cantonamentul de la Băile Felix, Vasile Matincă se află, momentan, la Petroşani, în vederea terminării stagiului militar". (**Nicuşor MĂGUREANU**)

Cordonul ombilical

De obicei, transferurile împletesc două interese: ale clubului şi ale jucătorului. Când ele nu intră în ecuaţie, apare tamtamul. Dispariţii subite, declaraţii belicoase, frondă, târguieli penibile, eventual „pupat piaţa Endependenţi". Mercantilismul, dominant, anulează sentimentele şi „mercatto" devine spectacolul dur al neiertătoarei economii de piaţă acţionând (şi) în lumea fotbalului. Tocmai de aceea exemplele cu fotbalişti care să lase de la ei, concesivi, datori moral echipei-mamă care i-a crescut şi format, sunt foarte rare.

Am cunoscut doar doi fotbalişti importanţi care să-şi transforme de bună voie cordonul ombilical în lesă. Unul este Sabău. În ianuarie 1990, când adevărul nu mai era îngrădit, el mi-a relatat cu prilejul unui interviu care-i cinstea locul doi în Top-ul naţional că dorinţa lui ar fi fost să vină la Steaua, dar „U" Cluj l-a îndreptat spre Dinamo care promisese, „la schimb", salvarea de la retrogradare a universitarilor după metodele cunoscute. De dragul coechipierilor, Ovidiu a acceptat, cu sentimentul fetei sărăntoace care pică în braţele boierului, salvându-şi familia de la inaniţie.

Un alt sacrificat mi se pare Bogdan Andone. Disputat de multă vreme de Steaua şi Rapid, acum vreo lună de zile el declara senin unui post de televiziune că preferă echipa campioană, spiritul Giuleştiului fiind, de altfel, după propriile-i spuse, impropriu pentru un ardelean molcom şi aşezat ca el. Iată însă, că Sportul Studenţesc, prăjit o dată cu „cazul Hagi", când s-a simţit păcălit, mai mult ranchiunos decât convins de oferta giuleşteană, în nici un caz superioară Stelei, a ales varianta vişinie. Stupoare. Tot la TV, mai acum două zile, de data aceasta înghiţindu-şi parcă vorbele, cu noduri, Bogdan Andone îşi exprimă adeziunea, cu aerul că se supune unei formalităţi, totuşi sufocante.

Morala? Există... moralitate (până) şi în fotbal.

Ion CUPEN

Nici acum nu-i rezolvat „dosarul" Bogdan Andone!

Devenit mai stresant decât veşnicul „Santa Barbara", cazul lui **Bogdan Andone** nu s-a finalizat nici după ce acesta a semnat pe 3 ani şi jumătate pentru Rapid. Acum, după ce giuleştenii şi „alb-negrii" păreau să se fi înţeles şi la preţ, a apărut problema jucătorilor cedaţi la schimb, peste suma respectivă. Antrenorul **M. Mihail**, în primul rând, se declară nemulţumit de propunerile vecinilor de cartier (**Şumudică, Nica** şi **Raicu**), declarându-se de partea ofertei venite din Ghencea: **Zamfirescu, B.Bucur, M.Mitu** şi **R.Cozma.**

Până una, alta, studenţii au plecat ieri spre Poiana Braşov (unde trebuia să ajungă aseară şi Andone, dar în tabăra Rapidului), tot de rezolvarea mult mediatizatului transfer depinzând şi perfectarea unui eventual turneu în străinătate.

Pentru trei ani şi jumătate la Rapid

Andone i-a scos din buzunar lui Copos 250.000 de dolari

În sfârşit, după negocieri şi renegocieri, Bogdan Andone a cedat intereselor clubului care l-a lansat, Sportul Studenţesc şi chiar dacă personal ar fi dorit să joace la Steaua a semnat pentru Rapid, pe trei ani şi jumătate. Pentru această achiziţie, mult dorită de Liţă Dumitru, miliardarul George Copos a fost nevoit să scoată din buzunar, doar pentru club, 250.000 de dolari. Plus ce l-o mai costa indemnizaţia jucătorului. Scump! Să sperăm că şi face.

Valentin C. IFRIM

Ion Marin consideră atitudinea lui Nanu drept „o ruşine pentru un fotbalist profesionist"

Mult-mediatizatul **Ştefan Nanu** a declarat, nu de mult, în presă, că nu se mai întoarce la Farul, cu orice risc. Ce înseamnă acest risc? Fără doar şi poate o posibilă suspendare. Contactat telefonic la hotel Montana din Covasna, antrenorul **Ion Marin** a comentat acest fapt: **„Să accepţi să fii suspendat, asta e o ruşine pentru un jucător profesionist. De era om serios, pleca la vară, la încheierea contractului şi nu era nici o problemă. Eu zic că nu e corect nici ceea ce face Rapid. Dacă te consideri un conducător de ţinută, nu zăpăceşti capul unui fotbalist aflat sub contract, iar dacă ai nevoie de el cu orice preţ, plăteşti cât ţi se cere. La noi însă, se pare că cei care au banii, au şi legi proprii".**

Din surse neoficiale, aflăm că suma fixată de Consiliul de administraţie al Farului este de 200.000 de dolari pentru un transfer din retur, sumă pe care George Copos nu prea vrea să o scoată din pungă.

S-a mai pus la cale şi s-a bătut palma pentru un schimb de jucători între FC Braşov şi Rapid. Astfel, Mutică va lua drumul spre oraşul de sub Tîmpa, în timp ce mijlocaşul Erdei va poposi, pentru o perioadă de 6 luni sub Grant. Ex-orădeanul Erdei, împrumutat de stegari de la FC Bihor, şi-a manifestat dorinţa de a semna pentru Rapid un contract de 3 ani, dar dorinţa sa poate deveni realitate numai din vară, cu acordul clubului din Oradea. **(Ilie Vîju).**

Nanu se va antrena singur!

„Am fost în Poiană şi i-am spus răspicat lui Nanu că nu se mai poate antrena cu noi", a afirmat ieri preşedintele clubului din Giuleşti, Grigore Sichitiu. La rîndul lui, Nanu, care după discuţia avută cu Sichitiu şi-a făcut imediat bagajele, ne-a declarat: „N-am vrut să le fac probleme celor de la Rapid, aşa că am decis să-mi continui pregătirea de unul singur. Am schimbat hotelul, aici în Poiană, şi voi sta pe banii mei, cît voi crede eu de cuviinţă. Apoi, plec la Craiova şi voi aştepta. Oricum, dacă nu voi găsi înţelegere la Constanţa, prefer să nu joc 6 luni decît să mă întorc acolo. Nu înţeleg de ce unii ţin cu tot dinadinsul să-mi controleze viaţa".

Dintr-o sursă apropiată conducerii constănţene, care însă doreşte să-şi păstreze anonimatul, am aflat că, totuşi, controversatul fotbalist Ştefan Nanu va fi transferat, în această iarnă, la clubul bucureştean Rapid. „Discuţiile privindu-l pe Nanu sînt strict financiare. Farul pretinde pentru jucător suma de 200 000 dolari, în timp ce Rapidul nu este dispus să ofere pentru el decît 120 000 şi unul sau doi jucători. Oricum, negocierile vor fi continuate, iar dacă vom ajunge la o cifră pe undeva la mijloc, ceea ce sunt sigur, Nanu va fi al Rapidului. Oricum, devenind din vară jucător liber de contract, el va părăsi Constanţa aşa că mai bine efectuăm tranzacţia acum", ne-a declarat sursa citată.

De ce în Giuleşti

Opţiunea lui Bogdan Andone pentru Rapid a fost catalogată drept ciudată de vreme ce Steaua susţine că oferta ei era mai bună. Reprezentat la negocieri de Ioan Becali, acesta explică criteriile pe care jucătorul le-a luat în calcul cînd s-a decis pentru Giuleşti: „Bogdan a ales (şi la sugestia mea) Rapidul pentru că i s-a oferit un contract mult mai flexibil. Chiar dacă a semnat pe 3 ani şi jumătate (pînă pe 4 iunie 2000), o clauză contractuală îi permite să plece, pe o anumită sumă de bani, oricînd şi-ar exprima intenţia. Astfel, după şase luni, e liber să se transfere la orice echipă (fiind vizate în special campionatele străine) care oferă suma de 550 000 $, peste un an şi jumătate 850 000 $, peste doi ani şi jumătate un milion, iar peste trei ani şi jumătate 1,3 milioane dolari. De altfel, el se află de pe-acum în vizorul cîtorva echipe din Europa şi nu cred că va sta prea mult la noua echipă. Steaua nu a acceptat condiţiile jucătorului. De altfel, a fost mult mai ocupată cu transferul lui Maier, astfel că pe Andone l-a tratat cu mai puţin interes".

vedem pe şine

Patrula zorilor

Programul, deşi are tente de instrucţie militară, este invidiat de fotbaliştii celorlalte echipe din Poiană. La ora 8, primul antrenament cuprinde 30 de minute de alergare, spre Rişnov. După ce micul dejun a fost digerat, jucătorii se împart în două grupe. Unii rămîn cu Liţă în sala de forţă, iar alţii pleacă la jogging, urmăriţi cu maşina de secundul Marin Stelian. După masa de prînz şi odihna dorită ca o gură de apă în deşert, giuleştenii se îmbarcă în autocar şi coboară pe terenul de la Rişnov unde se desfată cu mingea pe care alte echipe nu au apucat încă să o dea jos din portbagaj.

Lotul

La Hotelul Bradul, Rapid a cazat 26 de jucători. La cîţiva dintre ei se va renunţa chiar în aceste zile, ceilalţi vor rămîne, probabil, cîţiva ani. Oricum, pe 15 ianuarie au semnat fişele de cazare Tene, Blid, Lobonţ, Stanciu, Dulca, Constantinovici, Iencsi, Nanu, Vameşu, C. Zamfir, Dejan Vilotici, Bolohan, Pancu, Bundea, Butoiu, Tîrţău, C. Popa, Mohora, Tănase, Cl. Dumitru, Nica, Bugeanu, Raicu, Găman, Drăgan, Rusu.

Liţă şi Jordi

Liţă Dumitru face parte din categoria antrenorilor cărora cravata nu le stă niciodată dreaptă la gît. Cînd îl cauţi e îmbrăcat în trening, cu ghetele în picioare şi, cînd îl ţine „pateul", face antrenamente lîngă jucătorii lui. Îi deosebesc cîteva fire de păr argintiu şi nişte kilograme în plus. Pe fiul său, Claudiu are ambiţia să îl facă fotbalist şi l-a integrat în lotul Rapidului. Puştiul, poreclit de foştii colegi de la Jiul Jordi, a refuzat singurătatea Germaniei, care l-ar fi aşteptat la trupele de juniori de la Bayern Munchen ori Karlsruhe, ca să transpire şi să se chinuie la aparatele din sala de forţă alături de „Costică", Tene sau Butoiu.

Masa graşilor

În restaurant e o masă pe care stă o coală de hîrtie. Pe ea, au fost scrise cu pixul 4 nume : Tîrţău, Stanciu, Vameşu, Pancu. E masa „graşilor", acolo unde jucătorii supraponderali sînt trataţi cu un meniu de austeritate. Singurul care protestează e Pancu : „ce dracu' caut eu la masa asta nu ştiu".

Masorii

Doctorul Petre Bendiu, cel care şi cînd se duce să verifice bucătăria are în mînă cutii cu vitamine şi Isostar, are ca ajutoare doi masori. Gică Păun e responsabil cu poantele şi a băgat spaima în ospătari. Tinel joacă ping-pong pe bere Tuborg şi pierde constant. Cel mai rău îl bate Tîrţău.

„Bili"

Distracţia supremă în Poiană este biliardul. După cină deviza e „mergem la bili" şi, grupuri grupuri, fotbaliştii Rapidului se îndreaptă spre complexul „Favorit". Cei mai buni sînt Dulca şi Iencsi, urmaţi de Mohora şi Bundea. Nanu are parte din plin de norocul începătorului.

Oltenii

Oltenii Rapidului, Nanu şi Mohora, sînt nedespărţiţi. S-au cazat în aceeaşi cameră şi merg peste tot împreună. Cînd au timp, îi vizitează pe prietenii lor de la Craiova, care stau la Piatra Mare". Mohora are ceva din celebrul Nea Mărin. E mucalit şi dă impresia că a luat parte la toate şmecheriile de pe pămînt. Nanu e mai cuminţel. El se desfăşoară la sala de forţă, unde întinde „fiarele".

Narcis Mohora, acest Nea Marin al Rapidului.

Englezii

În hotelul rapidiştilor e cazat şi un grup de londonezi. Una din familii are 4 copii blonzi, care mişună tot timpul pe culoare. Cel mai mic e un puşti de 5 ani care umblă desculţ şi îmbrăcat cu un tricou cît toate zilele, al lui Tottenham. E de-a dreptul entuziasmat că stă de vorbă cu fotbaliştii şi îi pune să se semneze pe bluza lui. Cu Constantinovici vrea să îşi facă şi o poză.

Giuleşti vrea Alt More

Într-una din zile, la uşa restaurantului tremura un pui de ciobănesc, alb cu maro. Tîrţău s-a ridicat nonşalant de la masă şi s-a apucat să hrănească cu friptură de vită, căţelul. După ce i-a tăiat carnea în bucăţele mici, noua rul din Giuleşti s-a dus şi i-a adus ciinelui apă, într-o scrumieră. A fost un contrast izbitor cu figura pe care o are „More" cînd primeşte vreo pasă de gol.

Pînă la sfîrşitul lui ianuarie, fotbaliştii Rapidului o să tot blesteme pantele din Poiana Braşov. Pînă la sfîrşitul lui ianuarie o să tot înjure aparatele din sala de forţă. Nu o fac cu patimă, ci doar aşa, ca să se descarce. Sînt conştienţi că doar strîngînd acum din dinţi nu o să alerge la vară pe şinele din spatele stadionului ca să scape de furia suporterilor. Ba chiar visează să fie fugăriţi cu şampanie.

să sudeze relaţiile între veterani ca Stanciu ori Constantinovici şi noii veniţi, Nanu, Iencsi sau Mohora. Totul pentru ca, de la 1 martie, pe stadionul de lîngă Podul Grant să se înfăţişeze o echipă care să ajungă cel puţin la imaginea celei care pierdea acum doi ani, la mustaţă, Cupa României.

S-au ales 19 pentru «Cupa Regelui»

Ieri, în şedinţa Comitetului Executiv al FRF, a fost aprobat lotul care, sub comanda generalului **Iordănescu**, va face deplasarea în Thailanda, la turneul internaţional dotat cu „Cupa Regelui". Cei aleşi pentru a apăra trofeul cucerit anul trecut sunt următorii 19 jucători:

Tufişi, M. Bratu – Contra, Crăciunescu, Constantinovici, Ciobotariu, Iencsi, Baciu, D. Florea – Vali Ştefan, Pancu, Gabi Popescu, D. Şerban, Trică, Luţu – R. Niculescu, B. Andone, Dănciulescu, V. Ion.

Lotul se va reuni vineri 31 ianuarie, ora 11, la sediul federaţiei şi va fi cazat la Complexul Sportiv Naţional, unde se vor efectua şi şedinţele de pregătire. În cadrul programului de antrenament sunt prevăzute şi unul-două jocuri cu echipe din primul eşalon sau cu o divizionară A bucureşteană. Plecarea spre Thailanda este programată pentru data de 5 februarie, ora 21.

Delegaţia română, condusă de preşedintele **Mircea Sandu**, va fi cazată la Hotel „Radisson" din Bangkok, programul echipei noastre fiind: **9 februarie – cu Suedia** (ora 19, locală); **11 februarie – cu Japonia**, ora 19; **13 februarie – cu Thailanda**, ora 17. În data de **16 februarie** sunt programate finalele (locurile 3-4 – ora 17, finala mare – ora 19), întoarcerea în ţară urmând a se face în data de 19 februarie.

Piţurcă a-ncălţat 22 pentru „cizmă"

Tot ieri, în şedinţa Comitetului Executiv al FRF, s-a definitivat şi lista jucătorilor vizaţi de antrenorul **Victor Piţurcă** pentru lotul de tineret, în total 22, din care doar 18 vor face deplasarea în **Italia**, pentru efectuarea unui turneu de pregătire. Lista lui Piţurcă îi cuprinde pe **Lulelaru, Matyas, Căt. Grigore – Fl. Stoican, Reghecampf, M. Stan, Miu, Păcustă, L. Bică, Şoavă – Liţă, Fl. Petre, Hăldan, Tararache, Schumacher, Aliuţă, Roşu – Frăsineanu, Mariş, Ciocoiu, S. Ilie** şi **Negru.**

Reunirea este programată pentru **2 februarie**, urmând ca a doua zi să se plece spre „cizmă", unde sunt programate 3 meciuri, în zilele de **5, 8** şi **12 februarie**. Cu cine? Se ştie doar vag: cu echipe din Serie A, B sau C, federaţia suflând acum în iaurt, după ce s-a fript cu ciorba „puştilor" luaţi drept „tineretul Italiei, campion european". Am mai aflat, totuşi, că primele două partide se vor disputa la **Perugia** şi **Udinese.**

Pe la începutul lui octombrie, anul trecut, încă mai trudea, cu laşiul, prin eşalonul secund. În nici 4 luni, Daniel Pancu a ajuns favoritul Giuleştiului, titular la tineretul lui Piţurcă şi, acum, printre aleşii lui Iordănescu pentru Thailanda.

Rapid în Poiană

Acum, pâine neagră. La vară, drumuri europene

Acum, sunt 27. Antrenorul se va stabili la 22, dar numai 18 vor fi în atenţie pentru echipa returului. Depinde doar de fiecare în parte ca el să se numere printre norocoşi. Dacă joci, câştigi. Bani şi faimă.

Şansele sunt egale: locuiesc în acelaşi loc, mănâncă la fel (doar cei patru „graşi" se pot plânge), fac acelaşi antrenament. Sunt pentru prima oară împreună o perioadă mai lungă şi caută să se cunoască mai bine. **Ion Dumitru** le e prieten şi stăpân. Echipa e **Rapid**, şi se află la Poiana Braşov.

Ziua începe cu alergare de înviorare. Apoi, micul dejun. Cacao cu lapte, unt şi miere, omletă cu caşcaval, pâine neagră, asta-i lista de la ora 9. De la 10, se împart în două grupuri. Unii măsoară Poiana în fugă, cu noul secund **Marin Stelian** numărându-le bătăile inimii. Ceilalţi sunt la sala de fitness, cu Dumitru, la aparate. Bicicleta, pista şi steper-ul l-au costat pe Copos 27.000 de dolari, iar patronul aşteaptă rezultate. Rapidiştii asudă de se aburesc geamurile. Puştii – **Claudiu Dumitru** (16 ani, fiul antrenorului), **Găman, Drăgan** (ambii câte 17 ani, amândoi ex-UTA), **Lobonţ** (17, ex-Corvinul) – sunt mai vioi. Veteranul **Constantinovici** trebuie însă îndemnat la fiecare aparat. „**Are stofă de mare fotbalist, dar e leneş**", explică Dumitru. **Vameşu, Târţău, Pancu** şi **Stanciu** au de dat jos kilogramele în plus. Muncesc mai mult, iar la prânz primesc doar telemea, rasol de vită, o portocală şi sunt săriţi de la „dulce". Pâinea neagră nu lipseşte de la nici o masă.

Tene a primit o învoire: i-a născut nevasta. **Blid** face eforturi să revină: gimnastică de recuperare, masaj. „**Nu şchiopăta!**", îi strigă Dumitru. Micuţul **Butoiu** e luat la vale de pista rulantă. Ar fi preferat mingea. La fel şi antrenorul. Dar numai după-amiaza fotbaliştii se întâlnesc cu obiectul muncii lor.

Sârbul **Dejan Vilotic** e un deşirat. Nu cunoaşte decât limba maternă şi îi e greu să comunice. Însă face eforturi, ţine aproape de Dumitru. Ca şi cei doi de la echipa de tineret, **Raicu** şi **Rusu.** Pe **Nanu**, antrenorul l-a prins deja în planurile returului. Mai sunt pe listă **Zamfir, Bolohan, Cătălin Popa, Alin Savu, Iencsi, Nica, Tănase, Dulca, Bugeanu, Mohora** şi **Bundea**. Pe toţi, Dumitru nu-i lasă din mână. Trei antrenamente pe zi, jocuri de pregătire o dată la două zile. Revenirea în Bucureşti – pe 30 ianuarie, apoi plecarea în Italia şi Germania.

Petre DĂNOIU

B. ANDONE, OMUL DE GOL

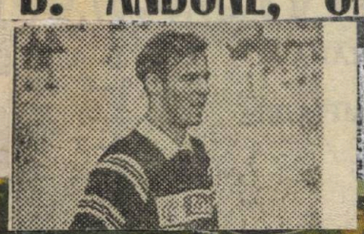

cu o viteză ameţitoare în fotbalul nostru, doar într-un tur de campionat. Plecarea lui Şumudică la Rapid l-a obligat pe antrenorul M. Mihail să-l treacă pe Andone în faţă, la bătaie, bazându-se pe calităţile lui de jucător tehnic, cu viteză şi forţă de penetraţie în sistemul defensiv al adversarilor. Asta a făcut ca el să înscrie 9 goluri (aproape jumătate din totalul golurilor marcate) şi să fie curtat cu asiduitate de Steaua şi Rapid. Lui i-ar plăcea să joace la Steaua, a acceptat totuşi să meargă în Grant, dar conducerea clubului va hotărî în cele din urmă încotro o va lua. Andone a împlinit 22 de ani pe 7 ianuarie şi a început fotbalul în 1988 la Viitorul Hunedoara. A fost repede remarcat. În 1991 a trecut la Corvinul Hunedoara (antrenor Jackie Ionescu), iar selecţionarea sa în echipa naţională de juniori UEFA '93, la care a adunat 36 de prezenţe, nu a fost o problemă. După participarea la Campionatul European de juniori, ce s-a desfăşurat în vara lui '93 în Anglia, este adus de antrenorul... Andone în „Regie". De atunci a jucat 85 de meciuri sub tricoul „alb-negru", pentru care a înscris 13 goluri, iar forma sportivă l-a îndreptăţit pe Victor Piţurcă să-l selecţioneze în echipa naţională de tineret. Iată cum a sintetizat B. Andone comportarea echipei sale în turul campionatului: „S-a plecat greu, conform condiţiilor pe care le-am avut. Fără pregătire centralizată, cu foarte mulţi jucători noi, fără experienţă, echipa s-a bazat mai mult pe apărare. Ea a rezistat destul de bine, iar atacul a încercat să-şi facă datoria şi cred că în bună măsură a reuşit. Au alternat jocuri foarte bune cu cele de care nu mai vreau să-mi aduc aminte. La posibilităţile de exprimare în teren, cât şi la cele financiare, consider că locul ocupat în clasament este mulţumitor".

La coborâre e mai uşor. Constantinovici (în dreapta) încă nu s-a trezit după somnul de la amiază. Mohora şi Nanu, noile achiziţii, calcă pe urmele lui Ion Dumitru. „Ana" veghează.

Mircea Lucescu nu-i consilier ci un sfetnic pentru Dumitru

Ca de obicei, aflăm prompt și informăm corect! Astfel se adevereşte şi ce am scris în SPORT XXI din 14 ianuarie – „Copos ar insista din nou pentru Mircea Lucescu" – se confirmă şi nuanţările biecunoscutului om de fotbal, făcute ziarului nostru, în premieră, la 17 ianuarie – „Nu sunt încă un om liber". Cel puţin aşa reiese din declaraţia pe care ne-a dat-o ieri, la prânz, antrenorul principal al Rapidului, Ion Dumitru, dovedind că unii ce aleargă după bombe nu se aleg decât cu un **fâsss:** „Domnul Copos m-a întrebat dacă aş vrea să mă sfătuiesc din când în când cu Mircea Lucescu. Cum acesta mi-e prieten de 25 de ani, aş fi un tâmpit să refuz un sfat de-al lui, mai ales la experienţa pe care o are ca antrenor. Dar nu se poate pune problema vreunei funcţii, de consilier sau altceva, Mircea având contract în Italia. Deci, el îmi este un fel de sfetnic, cu care voi ţine legătura la telefon, cu care mă voi întâlni uneori".

În altă ordine de idei, cel cunoscut mai degrabă prin porecla Liţă se arată foarte optimist: „La lotul pe care-l am acum, cu 4 jucători de echipă naţională, pot demonstra că sunt meseriaş. Mi se oferă o şansă prin jucătorii aduşi, am cum să continuu munca de clădire a unei trupe pentru Europa. Dar cel mai bine este să vorbim mai puţin şi să facem mai mult!"

Astfel, ieri, a avut loc la Bucureşti o primă rundă de convorbiri între preşedinţii **Grigore Sichitiu** şi **Ionel Creţu** (F.C.M. Bacău), cu subiecte clare: **M.Bratu** şi **Fl.Ionescu.** Deşi nu s-a ajuns încă la nici un acord (cererea şi oferta diferind), tratativele vor continua mâine. **(A.S.)**

Ion Dumitru e mulţumit de sârbul Vilotic

Aflat în pregătire cu Rapid, la Poiana Braşov, sârbul **Dejan Vilotic** este foarte aproape de a semna un contract cu gruparea giuleşteană. Surse din anturajul impresarului **Dejan Basic** ne-au spus că antrenorul **Ion Dumitru** e hotărât să-l păstreze pe fundaşul central venit din Iugoslavia. De altfel, Dumitru ne declarase, cu câteva zile în urmă, că-i place modul în care se pregăteşte Vilotic şi că în urma jocurilor de pregătire va da un verdict. Este posibil ca, la sfârşitul săptămânii, să se semneze înţelegerea. Jucătorul ar prefera un contract pe cel puţin un an. **(P.D.)**

Giuleştenii care schimbă macazul

Clubul din Grant a cam definitivat lista jucătorilor cedaţi şi destinaţiile acestora. Pentru **Moga**, s-ar părea că se va cădea la învoială cu Dinamo, pentru o anume sumă de bani. Portarul **Vasile Niculae** va lua, pare-se, calea Hunedoarei, la schimb cu Lobonţ. **Mutică** e la Braşov, **Chebac** în Israel, unde a ajuns şi **Chiriţă**, pentru care, până pe 25 ianuarie, este aşteptată prima rată de la Hapoel Petah Tikva (care, însă, n-a dat deocamdată nici un semn de viaţă).

Singurul pentru care nu s-a primit ofertă este **Şumudică**.

Sârbii Craiovei, peste cei al Rapidului

Ieri dimineaţă, la Râşnov, Mircea Rădulescu şi-a bătut fosta echipă, într-un prim joc de verificare a celor două combatante, **Univ. Craiova** şi **Rapid.** Scor final, deci **3-1** pentru olteni, după ce giuleştenii au condus la pauză, cu 1-0, prin golul reuşit de **Cătălin Popa**, după ce Pancu ratase (în faza anterioară) un penalty. Craiovenii au dominat repriza secundă, desprinzându-se prin punctele semnate de **Olăroiu** (din penalty). **I. Ganea** şi **Ungur. M. Rădulescu** şi **Liţă Dumitru** au început jocul cu: David – Nedelkovic, Olăroiu, Crăciunescu, Mitriţă – S. Cristescu, G. Popescu, Luţu, Trică – Ungur, Buia (Craiova); respectiv Lobonţ – Stanciu, Iencsi, Constantinovici, Vilotic, Nanu – Bundea, Mohora, Butoiu – Cât. Popa, Pancu. Pe parcurs, au mai fost folosiţi: Curt, Năstasie, Novakovic, I. Ganea, S. Zanfir, Frăsineanu şi Sava (la Universitatea), Vameşu, A. Savu, Cr. Tănase, Găman, C. Zamfir, Dulca şi Drăgan (la Rapid).

A arbitrat Aron Huzu.

LIŢĂ DUMITRU A ALES MODELUL GICĂ POPESCU

Ca jucător a fost considerat un maestru al pasei, deposedării şi al executării loviturilor libere. Când a venit antrenor la Rapid, a găsit o echipă cu fotbalişti „care nu ştiau să tragă la poartă, să execute un corner, să dea o pasă bună". Pe aceştia i-a îndepărtat. Ca şi pe „liderii sindicali" Matei şi Chiriţă. Lumea vorbeşte că şi-a adus oamenii lui. Va face **Ion Dumitru** echipă la nivelul pretenţiilor suporterilor şi patronului?

— Aţi planificat un program de pregătire foarte dens. Nu credeţi că veţi avea la începutul returului o echipă sleită?

— Omogenitatea echipei se obţine prin jocuri. Am jucători noi. Vreau să-i aduc la un ritm de 90 de meciuri pe an. Dacă Gică Popescu poate să facă asta în Spania, ai mei de ce n-ar fi în stare aici, în România?

— Cum vă alegeţi adversarele?

— La început, echipe ceva mai slabe. Dar, în turneul din Italia şi Germania, voi căuta şi grupări puternice.

— În ce fel alungaţi monotonia perioadei de pregătire montană?

— Îmi place să lucrez mult cu mingea. Miuţele au şi câte o miză. Acest lucru îi atrage. Dă un sens jocului.

— Cum decurg antrenamentele?

— Jucătorii exersează mişcările pe care le fac în timpul meciurilor. Doresc să-i fac să poată intra în teren fără să fie necesară o îndelungată încălzire prealabilă.

— Rapid nu-i o formaţie prea combinativă...

— Când i-am preluat, nu erau în stare să facă 15 pase fără să greşească. Între timp, lucrurile s-au mai îndreptat. Cred că pot să-i determin să ajungă la 100 de pase dintr-o singură atingere, şi asta fără eroare.

— Cum stabiliţi echipa?

— Caut să am ceea ce îşi doreşte orice antrenor: câte doi jucători pe post. Evident, cel mai bun intră în primul 11. Dar, şi jucătorii cu inimă mare îmi reţin atenţia, chiar dacă sunt mai puţin tehnici.

— În acest an, până unde poate ajunge Rapid?

— Toată lumea vrea să prindem un loc de cupă europeană. Cred că e posibil.

Petre DĂNOIU

RAPID POATE SĂ-L FOLOSEASCĂ PE NANU ÎN "AMICALE"

Referitor la declaraţia antrenorului Mircea Rădulescu, apărută în „Gazeta" de ieri, preşedintele U.F.C Rapid, *Grigore Sichitiu,* face următoarele precizări „Între noi şi F.C. Farul există o înţelegere tacită de a-l folosi la pregătiri pe Nanu, clubul constănţean nedepunând în acest sens un memoriu la F.R.F. Negocierile privind transferul lui continuă şi nu este exclus ca, până la 15 februarie, el să fie, totuşi transferat la Rapid".

Universitatea Craiova – Rapid 3-1

Ieri la Râşnov, Rapid şi Universitatea Craiova s-au întâlnit în primul lor meci de verificare din actualul sezon. A fost un joc destul de aspru, dar fără ca vreun jucător să fie accidentat, deşi terenul a fost destul de greu. Giuleştenii au deschis scorul în min. 6: la o greşeală în lanţ a defensivei craiovene, s-a produs un fault în careu, a executat Pancu. David a respins şi C. POPA a reluat în plasă. În continuare, până la pauză, Craiova a avut două mari ocazii, pe care le-a ratat prin Silvian Cristescu, în min. 32 şi 44.

Repriza secundă a fost dominată net de craioveni, care au reuşit să înscrie de trei ori: în min. 51, OLĂROIU a transformat un penalty, apoi oltenii au preluat conducerea, în min. 55, prin I. GANEA, care a şutat necruţător din marginea careului de 16 m, pentru ca diferenţa să fie mărită, în min. 65, de UNGUR, scăpat pe contraatac.

Arbitrul A. Huzu a condus formaţiile:

UNIV. CRAIOVA: David — Nedelcovici, Crăciunescu, Olăroiu, Mitriţă — S. Cristescu, G. Popescu, Luţu, Trică — Ungur, Buia. Au mai jucat: Vodă, Naicu, Năstăsie, Sava, S. Zanfir, I. Ganea, Curt, Stoican şi Frăsineanu.

RAPID: Lobonţ — Stanciu, Constantinovici, Vilotic, Iencsi, Nanu — Bundea, Mohora, Butoiu — Pancu, C. Popa. Au mai jucat: Vameşu, Tănase, Găman, Dragnea, C. Zamfir, Dulcă şi A. Savu.

Şerban IONESCU

NU-I LINIȘTE LÂNGĂ GRANT...

Într-o continuă alergătură pentru bunul mers al formației din Grant, președintele Grigore Sichitiu era ieri la Poiana Brașov. După cum se știe, joi după-amiază l-a adus pe B. Andone la cantonamentul giuleștenilor pentru pregătirea centralizată.

Am purtat un scurt dialog pe tema diverselor frământări din cadrul clubului.

— Sunteți de acord cu declarațiile antrenorului Liță Dumitru făcute cotidianului „Ziua"?

— Sunt cu adevărat surprins de declarațiile sale. Asta presupune lipsă de sinceritate și o slabă apreciere a valorii jucătorilor pe care a reușit Rapidul să-i transfere. Mă minunez și mai mult când mă gândesc că toate proiectele noastre de transfer au fost făcute în colaborare cu antrenorul Dumitru. Probabil că el nu cunoaște că între președinții de cluburi există o colaborare pe baza respectului reciproc. Era imposibil să-i aduc la Rapid pe Ciobotariu și Dună, ceruți insistent de el, atâta timp cât F.C. Național trage anul acesta la titlul de campioană. Bine că nu mi l-a cerut și pe... Ronaldo, declarat cel mai bun fotbalist din lume. Faptul că antrenorul Dumitru nu apreciază că, la ora actuală Rapidul are selecționați 7 jucători în loturile naționale spune foarte mult. Trebuie să-i mai amintesc însă că eu sunt un președinte cu categoria I de antrenor de 15 ani și am participat, alături de Lucescu, Iordănescu ș.a., la marile competiții mondiale și europene. Recunosc că n-am fost un jucător de talia lui Dumitru, dar câte centrări sau pase a dat el de-a lungul carierei, tot atâtea cărți de specialitate am citit eu. Atâta timp cât pierzi niște meciuri cu Sportul Studențesc și F.C. Inter Sibiu se pot face discuții privind slaba comportare a echipei. O analiză pertinentă nu înseamnă amestecul președintelui în treburile tehnice. Sunt extrem de supărat că, după toate eforturile care s-au făcut până acum, Rapidul parcă este blestemat să nu aibă liniște.

— Care este situația lui Nanu?

— Conform dispozițiilor F.R.F., Nanu nu se mai pregătește cu Rapidul, el urmând să se alăture lotului constănțean. Ce decizie va lua Nanu în acest sens îl privește personal.

— Se vehiculează numele lui M. Lucescu în funcția de director tehnic la Rapid. Care este adevărul?

— Sunt simple speculații. Lucescu a venit ca prieten al d-lui Copos și al meu și s-a oferit să poarte orice discuție despre fotbal. Nu există nici o implicare sau responsabilitate a lui Lucescu față de clubul Rapid.

Pavel PEANĂ

RAPID, 2-1 CU SĂCELE

Joc disputat joi după-amiază, la Târlungeni, lângă Brașov, pe un teren acceptabil pentru această perioadă. Victoria a revenit feroviarilor cu scorul de 2—1 (0—1), prin golurile marcate de **Tănase** (70) și **Bolohan** (75), respectiv **Nistoroschi** (12). Rapid a început meciul cu următoarea formație: Tene — Stanciu, Constantinovici, Dulca, Iencsi — C. Zamfir, Pancu, Mohora, Bundea — C. Popa, Târțău. Au mai fost folosiți: Lobonț, Găman, C. Drăgușin, Bolohan, Cl. Dumitru, Bugeanu, Tănase, Butoiu și A. Savu.

Ovidiu cel mic

Doar o părere

Ion CUPEN

În contrast cu Ovidiu Maier care are tehnică sclipitoare și rezolvări de magician ale fazelor nepromițătoare, Peggy Sătmăreanu II, de pildă, era doar un netalentat, un apărător decis, exact și puternic. În contrast cu Sătmăreanu II, internațional dinamovist, prin urmare un râzgâiat al unei societăți vitrege doar cu cetățenii de rând, care a fugit în Germania ca să joace mai sus, în Bundesliga, după ce fugise și de la Oradea în „Ștefan cel Mare", din același motiv (după propria-i mărturisire), Maier nu dorește să joace nici la Steaua, nici în echipa națională de tineret. (Ne amintim de eșecuri repetate, anterioare, ale campioanei noastre de a-l încorpora, ca și o suspendare, acum vreo patru ani, pentru neprezentare la lot). Spre deosebire de un Gică Popescu care își durează un imperiu turistic în Oltenia sau de un Hagi care a deschis o fabrică pe Litoral, „investitorul" Maier se mulțumește cu o cosmelie în comuna natală, botezată pompos Cafe-Bar, unde vecinii săi dau cu căciulile de pământ scuturându-se de plăcerea trăscăului.

Ce demonstrează toate acestea? Că posibilitățile fotbalistice nu sunt întotdeauna direct proporționale cu aspirațiile personale. Că driblingul este una și oțelirea caracterului este alta. Că și marile talente pot fi complexate și slabe de înger, după legile nescrise ale alcătuirii firii omenești. Din păcate, pentru el și pentru alții, Maier nu-și dublează tehnica încântătoare cu o voință și o bărbăție, să-i spunem, profesională, pe măsură. Observați-i ezitările și renunțările. Nu s-a cantonat decât în spațiul ardelenesc natal (Mureș, Sibiu, Cluj) pe care-l cunoaște bine. Îl sperie nesiguranța, „șmecheria" bucureștenilor, poate și experiența nefericită a unui înzestrat ca Narcis Răducan, în tricoul Stelei. Exigențele Ligii Campionilor, în loc să-l însuflețească, îi retează orizontul. E clar, nu-și asumă riscurile. Preferă așternutul călduț, întocmai ca un bărbat mediocru, însurat de 20 de ani, care nu s-ar încumeta în ruptul capului să-i facă curte unei frumuseți extraconjugale ce-i zâmbește galeș pe holul unui hotel de lux. Maier nu sfidează. Atâta poate. De aceea, nu înțeleg iritarea Stelei, hotărâtă să-i blocheze actele de transfer, pedepsindu-l, astfel, să joace numai la ASA, în divizia secundă. Maestre Pușcaș, să fim rezonabili! Lăsați-l în pace pe Ovidiu cel mic!

Abia luni se va decide soarta lui Bogdan Andone

Transferul lui Bogdan Andone (în imagine) continuă să rămână marea necunoscută a sezonului. Aflat undeva la jumătatea distanței între Rapid și Steaua, jucătorul ezită să se decidă. „Marți echipa noastră urmează să plece la munte și până atunci trebuie să știm pe ce cai stăm, spune directorul tehnic al celor din Regie, Romeo Chihaia. Pentru luni după-amiază a fost convocată o ședință a Consiliului de Administrație, în care se va decide soarta lui Andone. Evident, cu acceptul acestuia și a impresarului său, Ioan Becali. Ce pot să vă spun e că telefonul nostru sună în aceste zile non-stop. Când Steaua, când Rapidul. Abia așteptăm și noi să se termine totul ca să vedem pe ce linie o luăm".

„NU SUNT ÎNCĂ UN OM LIBER!", exclamă Mircea Lucescu, uimit de zvonurile fără nici un temei

SOSIT cu avionul în țară încă de miercuri, Mircea Lucescu n-a putut ajunge de la Timișoara la București decât cu trenul, ieri dimineață. După ce i-am dat binețe, am intrat direct în subiect:

— **Ați venit să preluați o echipă românească, așa cum se șoptește pe la niște colțuri?**

— Nici nu se poate pune o asemenea problemă pe moment! Nu sunt încă un om liber, mai am contract un an și jumătate cu Reggiana.

— **Cine vă împiedică să-l reziliați?**

— Cine a avut timp de una ca asta?! În Italia au fost o groază de evenimente, iar eu nu am de ce să mă grăbesc. Sigur, trebuie să ajungem la o înțelegere, nu sunt omul care să zac pe margine. În cursul lunii viitoare ne vom întâlni și e posibilă rezilierea contractului. De-abia atunci voi vedea încotro o iau. Deocamdată, am refuzat să merg în Grecia.

— **Tot Italia e chemarea, nu?**

— E greu să neg, însă, anul ăsta nu pot antrena oricum acolo, după legislația lor.

— **Decât la... Reggiana! Dar cu includerea în staffull național al României cum rămâne?**

— Sunteți oameni serioși, sper că nu v-ați luat după o vorbă aruncată în vânt. Una ca atâtea altele. Nu pricep de ce se inventează când există atâtea subiecte, cazuri reale, interesante.

— **Dați-ne unul!**

— Răzvan Lucescu.

LOS

„PÂNĂ ÎN VARĂ, REȘIȚEANUL MARINESCU NU POATE FI TRANSFERAT!"

Supărat pe știrea apărută într-un ziar de mare tiraj din Capitală, în „Ev. z", cum că jucătorul Marinescu ar fi semnat un contract pe 2 ani cu Rapid, ieri ne-a sunat la redacție președintele *C.S.M. Reșița, Marius Popescu, „Respectivul fotbalist, ne-a spus interlocutorul, se află la pregătiri cu echipa noastră, el având contract cu noi până în vară. A semnat sau nu, aceasta îl privește pe Marinescu, dar este de neadmis ca el să fie momit de Rapid fără știrea noastră. Promisiunile ce i-au fost, probabil, făcute pot impieta pregătirile jucătorului în cauză și ale formației noastre. Cum se știe, noi avem ca obiectiv revenirea pe prima scenă a fotbalului românesc. Deci, nici vorbă să deschidem acum o discuție de un asemenea transfer sau altul. Oficial, conducerea clubului nostru n-a fost contactată de nimeni din clubul giulești. Domnul Ilie Pătruică, sponsorul și președintele de onoare al clubului nostru, ne-a spus, deunăzi, că a fost căutat, acasă, prin telefon, în legătură cu Marinescu, iar dânsul a răspuns răspicat: «Mai întâi, așa ceva nu se discută prin telefon, ci la club, apoi, până la terminarea campionatului nu avem ce discuta!»"*

(Stelian TRANDAFIRESCU).

Rapidiștii au fost la un pas de accident!

Joi seara, pe cînd se întorceau de la un antrenament cu mingea desfășurat la Brașov, rapidiștii au avut ceva emoții cînd o Dacie s-a lovit ușor de autocarul lor. Autoturismul se deplasa în fața autocarului vișiniu cînd, la un urcuș, i s-a oprit motorul și a alunecat înapoi. Numai manevra de ultim moment a șoferului rapidist, care a tras de volan mult stînga a evitat un accident care putea fi destul de grav. Meritul lui este cu atît mai mare cu cît s-a constatat ulterior, în pofida eforturilor proprietarului său de a ascunde acest lucru, că Dacia „vinovată" nu avea nici frîne!

Radu Oprișan

În programul de pregătire al Rapidului este prevăzut în perioada 31 ianuarie — 16 februarie un turneu în Germania. Pînă acum au fost perfectate două jocuri amicale, cu Unter Achim, echipa din liga secundă, și cu o formație de top din Luxemburg. Mai sînt în discuție alte două partide de verificare, cu Eintracht Frankfurt și Nurenberg.

Șumudică a început să alerge prin parc

Operat de apendicită în urmă cu trei săptămîni, Marius Șumudică a depășit cu bine dificilul moment, astfel încît acum se deplasează fără probleme. De cîteva zile, el a început alergarea ușoară, prin parcuri, iar doctorul i-a recomandat să treacă, fără teamă și la sprinturi. „Mă bucur că am făcut operația la timp, astfel încît să nu ratez pregătirea de iarnă", ne-a spus talentatul atacant, pentru care există o singură incertitudine: echipa la care va juca în retur. „M-aș fi bucurat să fie Sportul Studențesc, pentru că vreau să rămîn în București, dar se pare că nu mă vor ei. Am înțeles că și cei de la Brașov ar fi interesați de mine. Voi merge la echipa care se va înțelege cu Rapidul, unde oricum nu mai rămîn. La variantele Ungaria și Israel renunțasem, pentru că nu erau suficient de tentante din punct de vedere financiar încît să las acasă soția și copilul și să plec în lume, dar văd, că, cei de-acolo sînt tot mai insistenți. Zilele trecute m-a sunat chiar directorul de la Raba Eto Gyor, unul Fazekas, care ține morțiș să mă transfere. Mai mult, a redevenit actuală și varianta Israel, care s-ar putea concretiza în zilele următoare".

Grigore Cartianu

Constantinovici merită mai mult decât Grecia sau Turcia

Într-o declarație acordată colegilor de la cotidianul brașovean „Transilvania Expres", **Liță Dumitru**, aflat cu Rapidul în cantonament la Poiană, a ținut să precizeze că așa-numitul conflict dintre **Constantinovici** și echipa giulești a fost creat, de fapt, numai de presă. **„Florin nu va pleca din Grant până în vară, pentru că avem mare nevoie de un jucător cu experiența lui. Consider că, la ora actuală, valoarea lui Constantinovici este peste nivelul oferit de campionatele din Grecia sau Turcia. Dacă se va transfera acolo, sunt convins că s-ar putea plafona în scurt timp".**

Foto: Cristi PREDA

„Poli" a încheiat turul în genunchi, cu un „convingător" 1–4 în Giuleşti

Chebac i-a lăsat cu buza umflată pe braşoveni

Deşi anunţat ca foarte probabil în lotul lui **F.C. Braşov, Ionel Chebac** a renunţat la intenţia iniţială de a se alătura formaţiei lui **Hizo** şi a cotit-o spre Israel. Fostul jucător giuleştean va susţine câteva probe în Ţara Sfântă şi, numai dacă nu îşi va găsi un contract avantajos, ar putea reveni la echipa lui Romică Paşcu.

În altă ordine de idei, ieri a descins în Braşov un alt ex-rapidist, **Dorel Mutică.** El a fost aşteptat la gară de conducerea echipei de sub Tâmpa şi condus imediat în Poiană. Se speră ca, măcar în cazul său, tratativele să fie încununate de succes.

Tot în cursul zilei de ieri, la Hotelul „Olimpic" din Poiană şi-a făcut apariţia şi liderul arbitrilor români, sibianul **Aron Huzu**, venit pentru a-şi petrece câteva zile la munte, în compania vechiului său prieten (şi concitadin) **Viorel Hizo**.

Fiindcă n-a putut cu Rapidul, Olăroiu a semnat cu... Diadora

Aflat încă acasă, în Bucureşti, **Cosmin Olăroiu** a avut, ieri, o nouă discuţie cu conducerea clubului Rapid în vederea unui transfer dorit inclusiv de jucătorul Universităţii. Contactat telefonic, acesta ne-a declarat: **„Voi pleca până la urmă în pregătiri cu Craiova. Transferul s-ar putea realiza doar dacă cele două cluburi se vor înţelege, lucru ce mi se pare, totuşi, imposibil, având în vedere că cei din Bănie nici nu concep măcar să se aşeze la masa tratativelor".**

Din Giuleşti ne-a venit confirmarea că, până la vară, Rapid şi-a cam luat gândul de la Olăroiu.

Altfel, în momentul discuţiei noastre (pe „celular"), fundaşul oltean se afla la sediul cunoscutei firme italiene de echipament sportiv DIADORA, cu care încheia un contract de sponsorizare. Dacă nu s-a putut cu Rapid, e bine şi cu Diadora!

Cu traista în băţ !

Dan Claudiu TĂNĂSESCU

Acum, la început de an, o puzderie de fotbalişti şi-au pus de gând să umble cu traista în băţ pe la unele cluburi cu arzătoarea dorinţă de a mai pune mâna pe ceva dolăraşi. Sigur că foşgăiala cu pricina nu s-ar fi întâmplat dacă patronii şi şefii de echipe nu le-ar fi deschis poftele drăguţilor de jucători. Aşa se face că mai toate formaţiile vor să se pricopsească, făcând cu ochiul în dreapta şi stânga, cu degetele vârâte-n buzunare.

După ce Steaua a dat liber la câţiva jucători, acuşica umblă după înlocuitori. Precum un stol de sitari, destui doritori s-au repezit în curtea lui Puşcaş, încercând să-şi ia o porţie bună de grăunţe cazone. Printre ei se află şi fostul jucător militar Iosif Rotariu, cel care a contribuit din plin la neuitatele succese ale campioanei. Lângă el a fost zărit şi „belgianul" Mitu, care nu prea a avut succes în Belgia. Nu-i de trecut cu vederea că în lotul Stelei şi-au prins câte-un loc Gâlmencea, Vrânceanu şi Cioloboc.

La Rapid au sosit întăriri serioase. Cătălin Popa, Nanu, Nica, Mohora, Olăroiu şi, cel mai adulat atacant al anului trecut, Bogdan Andone! Iată, aşadar, că giuleştenii au gânduri mari, altfel nu s-ar fi hazardat în asemenea cheltuieli.

La cele de mai sus, putem adăuga încă vreo câţiva din cei ce umblă cu traista în băţ pe te miri ce meleaguri. Băban se zice că ar da târcoale pe la porţile Slaviei Praga, Glăvan şi talentatul Mironaş ar da buzna în terenul lui Pădureanu. Nu se ştie ce se va mai întâmpla cu Şumudică, Rodin Voinea, şi, mai cu seamă, unde va „ateriza" Chiriţă.

Iată, deci, că e dârdoră mare prin fotbalul nostru, în ciuda faptului că mai este puţin timp până când li se aruncă băieţilor mingea la picior! Dar, cum mai spuneam, cu traista în băţ, ei caută un pumn de... dolari, ori ţechini, sau chiar bani româneşti supuşi inflaţiei necruţătoare!

In perioada 3-14 februarie, Rapid şi FC Naţional vor participa împreună la un turneu în Italia, urmînd să joace, fiecare cîte 4 meciuri de verificare, dintre care unul, pe 8 februarie, cu echipe din Serie A: FC Naţional cu Verona, iar Rapid cu Atalanta, fapt posibil prin pauza intervenită în „il calcio" pe 9 februarie. Cele două formaţii bucureştene vor mai întîlni, pe rînd, Brescia, precum şi cîte o echipă de Serie C şi una de amatori. Turneul nu ar fi fost posibil fără eforturile deosebite ale lui Mircea Lucescu, ale cărui relaţii în fotbalul italian au fost hotărîtoare.

Rapid cu Atalanta, Naţional cu Verona

De altfel, ieri, Lucescu a asistat la „amicalul" Rapid — Universitatea Craiova, de la Rîşnov. Fostul antrenor al Reggianei a venit în ţară, după propria-i mărturisire, „pentru a rezolva unele probleme personale şi pentru a vedea ce mai e nou prin fotbalul nostru". Înainte de a ajunge la Bucureşti, el a trecut însă prin multe peripeţii. Din cauza ceţii de la Otopeni avionul cu care venea în ţară n-a mai decolat de la Timişoara, unde era prevăzută doar o escală, astfel încît Lucescu şi-a petrecut noaptea în tren, ajungînd în Capitală abia în zori. El se va întoarce în Italia miercuri, după o săptămînă „plină din toate punctele de vedere".

Dumitriu crede în venirea lui Andone

Antrenorul Stelei, Dumitru Dumitriu, ne-a declarat că „în ceea ce priveşte venirea clujenilor Truşcă, Coroian şi Olariu la formaţia militară, problema nu e de imediată actualitate". Dumitriu a adăugat că „pînă nu îi voi vedea pe cei 3, nu mă pot pronunţa. Cred, totuşi, că în momentul de faţă nu se pune problema transferului lor la echipa noastră". Pe de altă parte, Dumitriu pare încrezător în aducerea în Ghencea a vîrfului de atac al Sportului Studenţesc, Bogdan Andone, precizînd că „după informaţiile mele, există şanse mari ca Bogdan să ni se alăture în cel mai scurt timp". **(Vali Damian)**

La numai 18 ani, Iustin Croitoru, portarul divizionarei B FC Vîlcea, şi luat în această iarnă în pregătiri de Rapid, are probleme cu ochii. Afecţiunea, un strabism avansat, a fost relevată de profesorul oftalmolog Mircea Olteanu. „Dacă medicii vîlceni ar fi descoperit mai devreme de ce suferă băiatul meu, el ar fi putut juca astăzi fotbal la un nivel ridicat", ne-a declarat tatăl lui Iustin. De notat, Croitoru a mai fost consultat şi de medicii lotului naţional de juniori, din care a făcut parte, dar nici aceştia n-au descoperit afecţiunea.

Hagi decide pentru Andone?

Nefiind încă finalizat, transferul lui **Bogdan Andone** la Rapid a căpătat unele certitudini. Tânărul fotbalist a trecut ieri prin Giuleşti, anunţând că s-a hotărât să urce la Poiană şi să intre în programul trupei lui Liţă Dumitru.

Ar mai fi, aşa cum v-am informat, de trecut, pentru „alb-vişinii", şi hopul negocierilor cu Sportul Studenţesc, grupare asaltată, se zice, şi de alte oferte, în special din partea Stelei. Club care, luând în calcul antecedentele privindu-l pe... Gică Hagi, n-ar avea mare trecere la preşedintele Mac Popescu. Pentru Andone, „militarii" ar propune 200.000 $, plus transferul lui Nae (definitiv), Cozma şi alţi doi jucători la alegere.

Ion Dumitru: „ABIA AȘTEPT CONCURENȚA PE POSTURI"

După două etape la cârma Jiului Petroșani, cu care a obținut și șase puncte, antrenorul Liță Dumitru a primit fără nici o negociere prealabilă oferta lui Jean Pădureanu de a prelua Rapidul, după demisia lui Mircea Rădulescu. Fostul internațional rapidist s-a întors acasă, pe gazonul care l-a propulsat la Guadalajara, unde a fost „umbra" marelui Pele.

— Cum ai găsit echipa?

— Puțin debusolată, după eșecul cu F.C. Național (n.r. 2—4). Foarte mulți jucători noi, care încă nu realizau să fie acerbă.

au venit să apere culorile celei mai iubite formații din Capitală. Am încercat pe cât am putut să cristalizez o formulă de echipă cât mai omogenă. Am întâmpinat destule dificultăți cu jucători capricioși precum Chiriță, Ad. Matei, Băban, Șumudică sau cu unii ieșiți complet din formă, ca Moga sau Mutică. Iar cei tineri aveau puține jocuri în picioare, erau lipsiți de experiență. Așa că n-au mai mirat pe nimeni rezultatele contradictorii înregistrate. De aici și necazul meu. Să aduci cu mari sacrificii puncte de afară și să pierzi lamentabil, pe teren propriu, meciurile cu Oțelul Galați și Petrolul Ploiești m-au făcut să fiu mai dur cu băieții, să nu le mai acord circumstanța neapărat a tinereții. Cine s-a înhămat la o treabă trebuie s-o ducă până la capăt așa cum se cuvine. Locul ocupat în clasament îl apreciez ca onorabil, dar se putea și mai bine, la condițiile pe care le avem.

— Care este „topul" preferințelor și ce obiectiv v-ați propus?

— Este foarte ușor de dat. El ar arăta astfel: 1. Constantinovici, 2. Stanciu, 3. Târțău. Obiectivul nostru depinde de completarea posturilor deficitare, fundaș stânga, mijlocaș la închidere și un atacant, și de rezultatele primelor cinci etape, în care toate întâlnirile le vom disputa în București, două dintre ele la Steaua și F.C. Național. Abia atunci pot să mă pronunț. Oricum, avem la dispoziție o lună și jumătate de pregătiri, pe care sper s-o folosim din plin, iar concurența pe posturi să

După plecarea lui Jean Pădureanu, biroul președintelui de la U.F.C. Rapid a rămas câtva timp gol. S-au vehiculat mai multe nume, I. Crăciunescu, M. Lucescu, V. Ianul, chiar și L. Boloni, dar până la urmă a venit „federalul" **Grigore Sichitiu**, cel care mai fusese cu un an și câteva luni în urmă. Acest lucru s-a întâmplat înaintea meciului, din etapa a 11-a, cu Petrolul. O coincidență cu renunțarea la șefie, după pierderea Cupei României, în iunie '95, în fața... Petrolului?

— Domnule președinte, suferiți cumva de „complexul" ploieștean?

— Nicidecum. Soția mea este din Ploiești și am locuit câțiva ani acolo. A fost pur și simplu o întâmplare ca venirea mea la conducerea clubului rapidist să coincidă cu o înfrângere pe teren propriu în fața amicilor

de la Petrolul. Asta-i fotbalul.

— Cum caracterizați evoluția echipei în acest tur?

— Mai întâi ca observator federal și apoi legat trup și suflet de viața ei, pot spune că, la investițiile făcute în vară pentru achiziționarea mai multor jucători, rezultatele au fost contradictorii, nerelevante. Se putea face mai mult. Și aici mă gândesc la cele 12 p pierdute pe teren propriu, din care 9 (exclud partida cu Steaua) într-un mod cu totul și totul inexplicabil. Cu aceste puncte terminam turul pe locul 3 și altfel discutam acum. Comportarea oscilantă s-a datorat în bună măsură mișcărilor din cadrul lotului, revendicărilor fără acoperire ale unui Ad. Matei sau I. Chiriță, îndepărtați ulterior de la echipă, cu mari repercusiuni în comportarea de pe gazon. Să aduci 9 puncte de „afară" și să pierzi 12 „acasă" spune foarte mult.

— Ce obiectiv v-ați propus?

— Nu mai umblăm după himere. În Giulești trebuie, e musai, să formăm o echipă tânără, de perspectivă, stabilă ca acum 25 de ani. Numai așa Rapidul va redeveni ceea ce-a fost. O echipă de top, iubită și apreciată cum se cuvine. Cu noile achiziții, sper să apucăm pe drumul cel bun

ION IONESCU, ACELAȘI RAPIDIST DE ACUM TREI DECENII

Era anul 1967. Anul de campioni. „Tandemul" Dumitriu II — I. Ionescu făcea harcea-parcea orice apărare, ultimul fiind omul ce a reușit să înscrie pentru Rapid 110 goluri și primul fotbalist român care a jucat „afară". Ion Ionescu a schimbat cu ușurință gazonul cu baroul de avocați, dar nu s-a lepădat de Giulești!

— E bun, e rău, locul ocupat în tur?

— Ca să fiu sincer, la sumele cheltuite cu achiziționarea de jucători noi și la reclama afișată înaintea începerii campionatului am avut senzația că Rapidul nu mai poate scăpa ocazia de a obține al doilea titlu de campion, după 30 de ani, în fața Știlet sau, de ce nu (!), FC Națională. Dar totul a fost un foc de paie.

Jocul și rezultatele echipei n-au fost pe măsura investițiilor. Cred că selecția a fost punctul nevralgic. S-au făcut prea multe mutații în angrenajul echipei, ceea ce a dus la inconstanță în randament, la lipsă de coeziune între compartimente. Poate s-a supraestimat valoarea jucătorilor. Acestea ar fi argumentele mele pentru a spune că locul 7 este doar onorabil.

— Se întrevede vreo schimbare pentru retur?

— Cred că da. Există suficiente posibilități. În primul rând, Liță Dumitru este un antrenor care vrea și poate să facă treabă bună. I-aș recomanda să se mai stăpânească, să nu-l mai ia gura pe dinainte în discuțiile pe care le poartă cu cei din jurul lui, de la conducători și până la jucători. El este un „meseriaș" care iubește Rapidul și asta contează foarte mult. În al doilea rând, Grigore Sichitiu este un bun profesionist, care își duce treaba până la capăt. Ceea ce face el, să aducă în Giulești jucători tineri, este un lucru înțelept. Și regretatul Valentin Stănescu a muncit mai bine de cinci ani până când a format o adevărată echipă. Și lumea nu s-a supărat. Astăzi, oamenii sunt nerăbdători, vor imediat rezultate. Dacă Liță Dumitru și Grigore Sichitiu sunt lăsați în pace să-și ducă treaba începută la bun sfârșit, eu cred că Rapid are toate șansele să-și arate adevărata forță. E loc de mai bine

IULIAN CHIRIȚĂ — LA HAPOEL HAIFA

Prin declarația sa făcută ieri, Iulian Chiriță a pus capăt „serialului" de supoziții, în ceea ce privește viitoarea sa echipă: „Azi (n.r. ieri) Rapid și Hapoel Haifa au bătut palma, deci am fost transferat la echipa israeliană. Duminica viitoare urmează să mă prezint la noul meu loc de muncă. Din câte cunosc, giuleștenii vor primi în urma semnării actelor 90.000 de dolari, iar durata contractului meu se va întinde pe doi ani. Cei din conducerea lui Hapoel mi-au promis mașină și casă, iar în cazul în care doresc să-mi aduc familia la Haifa am consimțământul conducerii clubului. Sunt bucuros că acum s-a terminat cu incertitudinea și cu speculațiile care s-au făcut în ultimul timp".

Realizările, sub nivelul pretențiilor...

Rapid 17 7 3 7 26-22 24

Grigore Sichitiu: "NU MAI UMBLĂM DUPĂ HIMERE, CI VREM SĂ CONSTRUIM O ECHIPĂ TÂNĂRĂ"

Cifrele nu pot fi combătute. În decembrie '95, după consumarea turului, Rapid se afla pe locul 2, la opt puncte diferență de Steaua. După cum se știe, datorită participării la EURO '96, s-au mai jucat încă 4 etape, giuleștenii terminând sezonul de toamnă tot pe locul 2, dar la cinci puncte de campioană. Deci un sezon în forță care aprindea speranțe pentru mai bine în minireturul care urma. Ceea ce s-a întâmplat în final se știe.

În decembrie '96 însă, situația nu s-a mai repetat. Achizițiile numeroase făcute în vară n-au corespuns decât parțial. S-au investit bani serioși în Butoiu, Mironaș, Băban, Glăvan, Moga, Blid, Șumudică și, ulterior, D. Pancu, suporterii sperând într-o „bătălie" serioasă cu Steaua și F.C. Național, pentru a readuce, după 30 de ani, titlul de campioană în Giulești. După înfrângerea de pe teren propriu (2—4 cu F.C. Național), din etapa a 2-a, antrenorul M. Rădulescu și-a dat demisia. Imediat a fost adus pe banca tehnică fostul jucător rapidist Liță Dumitru, care venea triumfător de la Galați, unde echipa sa, Jiul Petroșani, produsese surpriza etapei, câștigând cu 1—0. Dar Giulețiul rămăsese în continuare supărat. Jucătorii parcă aveau plumb în picioare, nimic nu le ieșea. Îi mai arde și Steaua una la scăfârlie și locul 18 este... asigurat. Încep să curgă supărările din interiorul clubului. I. Chiriță și Ad. Matei, pentru diverse abateri disciplinare, sunt puși pe lista de transferuri. Echipa se zbate în coada clasamentului. Mai pleacă și Oțelul cu o victorie (4—3) din Giulești, se hotărăște și nea Jean Pădureanu să se reîntoarcă la Bistrița și se părea inevitabilă scufundarea corabiei. Și totuși, ea a rezistat. Cele trei victorii consecutive au readus-o pe linia de plutire și i-au mai făcut pe Mincea și ai lui să fie puțin mai senini în priviri. Apare „strâmba" cu Petrolul și iar a luat foc Giulețiul. Noul președinte, Grigore Sichitiu, sprijinit de „Ana Electronic", îl aduce în Grant pe ieșeanul D. Pancu, cel care a fost adoptat în doi timpi și trei mișcări de tribunele zgomotoase și dornice oricând să rupă gâtul cuiva. Talentul a învins. Cu sincopele de pe teren propriu, chiar dacă s-au „ciugulit" puncte bune în deplasare, Rapid n-a reușit, până în etapa a 14-a, să sară în prima jumătate a clasamentului. Abia după victoriile obținute în fața lui Dinamo și „Poli" Timișoara, giuleștenii ocupă pentru prima oară locul 7, poziție de pe care va pleca la drum în retur și care denotă că realizările n-au fost în concordanță cu pretențiile...

RAPID TRASEUL ÎN TUR

ETAPA/LOCUL	ADVERSARUL
1/7—12	2—2 (d) „U" Cluj-Napoca
2/15—16	2—4 (a) F.C. Național
3/17	0—1 (d) C.F. Chindia
4/18	0—2 (a) Steaua
5/18	0—0 (d) Ceahlăul
6/14	2—0 (a) A.S. Bacău
7/15	3—4 (a) Oțelul Galați
8/13	1—0 (d) F.C. Farul
9/13	1—0 (a) F.C. Brașov
10/11—12	2—0 (d) Gloria Bistrița
11/13	0—1 (a) F.C. Petrolul
12/13	0—2 (d) Sp. Studențesc
13/11	3—0 (a) Jiul
14/11	2—2 (d) F.C. Argeș Dacia
15/8	3—0 (a) Dinamo
16/10	1—3 (d) Univ. Craiova
17/7	4—1 (a) „Poli" Timișoara

• acasă:	9	5	0	4	18—12	15
• deplasare:	8	2	3	3	8—10	9

Punctaj la "adevăr": - 3

• ANTRENORI: Mircea Rădulescu (et. 1—2) — Nicolae Tănăsescu și Necula Răducanu (et. 1—4); Ion Dumitru (et. 3—17) — Marian Rada (et. 5—17).

• MARCATORI: Târțău 10 goluri (5 din 11 m); Butoiu 4; D. Pancu 3; Bolohan, Bundea, Chebac I, Iul. Chiriță, Constantinovici, N. Stanciu, Șumudică, Vameșu, Cezar Zamfir — câte 1.

• JUCĂTORI FOLOSIȚI (24): Butoiu, N. Stanciu, Târțău — câte 17 jocuri; Bundea 16; Bolohan, Constantinovici, Tene — câte 15; Dulca, Cezar Zamfir — câte 14; Mironaș 13; Șumudică 12; Glăvan 11; Băban, Vameșu — câte 8; Iul. Chiriță 7; D. Pancu 6; Chebac I, Ad. Matei, S. Moga, Cr. Tănase — câte 5; Mutică 4; Bugeanu 3; Blid, Vasile Niculae — câte 1 (Cu litere mai groase — debutanții).

• **Noutățile ediției:** Băban („Poli" Timișoara), Blid și Glăvan (ambii F.C. Inter Sibiu), Bugeanu, Cr. Tănase (ambii propria pepinieră), Butoiu (F.C. Farul), Mironaș, S. Moga (ambii Gloria Bistrița), D. Pancu (Politehnica Iași), Șumudică (Sportul Studențesc).

• **Plecați în turul campionatului:** Iul. Chiriță (F.C. Brașov), Ad. Matei (Steaua București).

• **Cartonașe galbene:** 52 (cele mai multe: Constantinovici, Cezar Zamfir — câte 5)

• **Cartonașe roșii (3):** Constantinovici (et. 1 și 17), Dulca (et. 7).

• **A beneficiat de 6 penalty-uri (unul ratat : Cezar Zamfir / et. 4); a fost sancționată cu o lovitură de pedeapsă (transformată).**

1. Constantinovici	6,36
2. Bolohan	6,30
3. Tene	6,23

— Domnule Copos, ce ziceți este Rapid o echipă cu probleme ?

— Și da, și nu. Adevărul este pe undeva pe la mijloc. Eu sunt de patru ani la acest club și nu pot spune că nu s-au făcut și greșeli. Cum s-au făcut, de pildă, și în vară. S-au cheltuit câteva miliarde bune pentru a încerca să aducem jucători de 14 carate în Giulești, dar unii dintre ei n-au justificat cu nimic prezența lor în Grant. S-au pierdut extrem de multe puncte acasă, suporterii, pe bună dreptate, au fost nemulțumiți și astfel am ajuns la stări conflictuale care nu fac casă bună cu fotbalul. În concluzie, eu mă declar nemulțumit de comportarea echipei, mai ales că nu i-a lipsit nimic de ordin material. Ba, dimpotrivă S-a jucat pe prime frumoase, bani pe care i-am oferit cu plăcere, dar am intrat și pe linia penalizărilor atunci când situația o cerea, așa cum se practică oriunde în lume în fotbalul profesionist.

— Cu ce gânduri păși în noul an ?

— În primul rând trebuie să vă spun că Rapid a votat pentru o schimbare. Tinerețea pe primul plan. Preocuparea noastră principală este aceea de a construi o echipă care să fie iubită de suporteri. Trebuie să le dăm această satisfacție. Pentru îndeplinirea acestui obiectiv ne-am propus să mai aducem în Giulești jucători tineri, valoroși, chiar dacă la miliardele cheltuite se vor mai adăuga și altele. Eu sunt convins că rezultatele nu vor întârzia să apară ca rod al preocupărilor noastre. Abia aștept, la primăvară, ca tot ce ne-am propus să se realizeze, iar în Giulești să fie mereu ... soare.

Rapid a acceptat pretenţiile lui Bogdan Andone

Consumată marţi seară, întâlnirea dintre reprezentanţii UFC Rapid şi jucătorul Sportului, **Bogdan Andone** a adus, în sfârşit, aşteptatul acord de principiu. Procuratorul a prezentat oferta făcută împreună cu jucătorul, partea rapidistă acceptând-o ca atare.

Astfel, canalizat pe o direcţie avantajoasă şi pentru Andone, şi celor care se aleg cu un jucător pentru care au „transpirat" din greu, transferul avea toate şansele să se definitiveze aseară, când s-au aflat faţă în faţă preşedintele **Grigore Sichitiu** şi negociatorii **Sportului Studenţesc.**

CONSTANTINOVICI A RĂMAS LA DATORIE

Florin Constantinovici a rămas unul dintre oamenii de bază ai echipei din Grant, banderola de căpitan venind în sprijinul acestei afirmaţii. A început fotbalul la 14 ani, într-o altă zonă a Capitalei, la Şcoala sportivă nr. 2 (antrenor P. Banu) în anul 1982. În anul 1985 trece la juniorii republicani ai formaţiei Mecanică Fină (antrenori C. Vlad — D. Manea), după care este promovat de antrenorul V. Cozma în prima echipă, alături de Bivolaru şi Zamfirescu. Remarcându-se în mod deosebit, în mai '89 trece la Rapid, echipă unde a cunoscut consacrarea şi de la care a ajuns şi în lotul naţional. Cu o pauză de un an, când a jucat la Dinamo, el a adunat peste 150 de prezenţe sub tricoul „vişiniilor". Ajuns la o vârstă (pe 12 februarie 1997 va împlini 29 de ani) la care valoarea şi experienţa acumulată îşi spun cuvântul, el a primit recent o ofertă din Grecia, de la formaţia lui Toni Dobos, AEK Atena, dar cum întotdeauna disciplina a fost pusă pe primul plan, Constantinovici, neavând acordul clubului, a renunţat, rămânând să pună umărul la construirea unei echipe tinere, competitive. El trebuie să rămână un exemplu, privind ataşamentul faţă de club. „Îmi pare nespus de rău, dar trebuie să recunosc că am avut un sezon oscilant. Cu meciuri foarte bune, cum au fost cele cu Dinamo, Jiul Petroşani, A.S. Bacău, F.C. Argeş sau Gloria Bistriţa, dar şi unele de nerecunoscut, cu o prestaţie chiar penibilă, şi aici le-aş aminti pe cele cu F.C. Naţional, Oţelul Galaţi şi Petrolul Ploieşti. La grija arătată faţă de noi de conducerea clubului, de dl. Copos, sponsorul principal, trebuie să stăm cu capul aplecat, faţă de realizările din tur. Cred că, la primăvară, cu noile achiziţii pe care le-a făcut clubul vom arăta o altă faţă a echipei cu cei mai mulţi susţinători, iar comportarea din teren ne dă prilejul să terminăm campionatul cu fruntea sus".

PREŞEDINTELE RAPIDULUI REACŢIONEAZĂ PROMPT

Preşedintele U.F.C. Rapid, dl **Grigore Sichitiu**, s-a arătat ieri extrem de contrariat de o ştire apărută într-un cotidian de mare tiraj, cum că **Tene ar fi nedorit în Giuleşti şi se urmăreşte vânzarea lui. „Este o ştire complet falsă, prin care se urmăreşte destabilizarea clubului din Grant. Cum este posibil măcar să gândească cineva acest lucru, acum, când în fotbalul nostru este o criză de portari, noi să-l vindem pe Tene, care este un jucător de lotul naţional. Cred că, pe această cale, şi cititorii au început să priceapă că în spatele expresiei «surse care doresc să-şi păstreze anonimatul» se ascund minciuni. Îmi pare rău că Evenimentul zilei, de altfel un cotidian respectat, se pretează la aşa ceva. De asemenea, ţin să precizez: «cazul» Chiriţă încă nu e rezolvat, discuţiile cu partea israeliană continuă şi este vorba de formaţia Hapoel Petach Tîcva, nicidecum de numele altor echipe, aşa cum a apărut în presă".**

Abia poposit în Giuleşti, ex-ieşeanul D. Pancu şi-a demonstrat talentul, toată lumea apreciind că a fost cel mai bun transfer al Rapidului, iar cei 150.000 de dolari n-au fost aruncaţi pe apa sâmbetei. Iată-l trecând cu uşurinţa unui mare jucător printre jucătorii Jiului, într-o partidă pe care rapidiştii au câştigat-o cu 3—0.

CONSTANTINOVICI VREA RENEGOCIEREA CONTRACTULUI, DAR RAPID NU SE LASĂ... MANEVRAT

Aşa cum bănuiam, gruparea din Grant este interesată de serviciile lui **Marius Bratu**, goal-keeper-ul prim-divizionarei băcăuane. Contactându-l ieri, telefonic, pe Ionel CREŢU, preşedintele clubului de pe Bistriţa, am fost informaţi că „într-adevăr, giuleştenii îl doresc pe Bratu. Am fost în Bucureşti pentru a discuta cu conducerea feroviarilor, numai că — aşa cum se întâmplă de nenumărate ori în astfel de cazuri — prima rundă de convorbiri s-a dovedit infructuoasă. Momentan, pot afirma doar că tratativele vor continua".

Rapidul rămâne echipa la care nu există zi lăsată de la Dumnezeu să nu apară câte o „bombă" care să-i facă viaţa amară. Că va exploda, că va fi dezamorsată, asta depinde de... pirotehnişti. Acum a apărut „cazul" Constantinovici. Problema e legată numai şi numai de bani, că nu degeaba există o vorbă românească că ei sunt „ochiul dracului". Iată ce ne-a precizat preşedintele Grigore Sichitiu: „Constantinovici are contract cu clubul nostru până la sfârşitul anului 1997, firesc, pe o anumită sumă, care a fost stabilită de comun acord la semnarea lui. N-a existat nici măcar o întârziere de o zi în rambursarea banilor conform ratelor stabilite în contract. Prins puţin în euforia ofertei de la AEK Atena, în care sunt în joc mult mai mulţi bani, el ne-a solicitat un anumit procent peste ceea ce stabiliserăm la încheierea contractului, lucru cu care conducerea clubului nu este de acord. Noi nu vrem să facem compromisuri pentru a nu crea un precedent".

Normal, am căutat să aflăm şi părerea „împricinatului" vizavi de această situaţie şi Constantinovici ne-a declarat: „Este adevărat că am discutat cu conducerea clubului reaşezarea contractului în condiţii mai avantajoase pentru mine. Am pretenţia aceasta, tocmai pentru că mă consider un jucător disciplinat şi n-am schiţat nici un gest, fără acordul clubului, de a mă transfera la AEK Atena pentru suma de 120.000 de dolari. Chiar dacă discuţiile vor continua, asta nu înseamnă că nu mă duc la pregătire, iar mâine (n.r. astăzi) nu voi pleca în cantonament la Poiana Braşov. Mă bucură faptul că oferta grecilor rămâne valabilă şi în vară. Timpul le va rezolva pe toate". (Pavel PEANĂ)

Dacă în iunie '95 giuleștenii au ratat ocazia de a aduce Cupa în Grant, după acel meci memorabil cu Petrolul Ploiești, iată că momentul așteptat cu mare nerăbdare a venit totuși în vara lui '96, când locul ocupat în ediția trecută le-a dat dreptul rapidiștilor să iasă în Europa, în Cupa UEFA. Cu un antrenor nou, Liță Dumitru, și cu o serie de nume poposite în „groapa cu lei", ca Blid, Mironaș, Glăvan, Băban, Butoiu, Moga, Șumudică, Rapid a dat piept în turul preliminar cu un adversar, Lokomotiv Sofia, provenit dintr-un fotbal mereu incomod, cel bulgăresc. La București (imaginea alăturată), mult mai greu decât se aștepta, s-a câștigat cu 1—0, printr-un gol înscris de Mironaș în final de partidă, dar și cu o părere unanimă că șansele de calificare sunt reduse în meciul hotărâtor, de la Sofia. Dar acel gol senzațional marcat de Butoiu, în min. 89, a șters totul cu buretele. Abia acum Rapid intra în Cupa UEFA! Sorții au trimis-o însă pe Karlsruhe în Giulești. Cu acest prilej s-a dat în folosință și peluza de lângă Sala de sport, iar firma „Telesport" din Elveția a asigurat nocturna mobilă. Ambiția de a depăși o echipă din Germania a fost extrem de mare. Și torțele s-au aprins la golul lui Târțău, iar speranțele calificării au rămas intacte, în fața unei echipe puternice. Și Rapidul n-a jucat deloc rău la Karlsruhe, dar a venit ghinionul accidentării lui Blid după un sfert de oră de joc, pentru ca în partea a doua a întâlnirii apărarea, în frunte cu Tene, să gafeze nepermis de câteva ori și nemții, așa cum îi cunoaștem, mereu pe fază, să profite cu vârf și îndesat. Și așa, una peste alta, Rapid a ieșit de timpuriu și cam șifonată din C 3.

ÎN CUPA U.E.F.A., GIULEȘTENII S-AU IZBIT DE „BULDOZERUL" GERMAN

Bundea, cu jalbă contra Rapidului

Jucătorul a depus un memoriu la C.S.J.

Zeno Bundea, tânărul jucător al Rapidului, a depus zilele trecute un memoriu la Comisia pentru Statutul Jucătorului, solicitând să fie declarat jucător liber, pentru faptul că echipa din Giulești nu i-a achitat o rată din contract, scadentă la sfârșitul anului trecut. Față de acest aspect Bundea ne-a declarat: „Luni (n.r. azi) după-amiază voi avea o discuție cu domnul președinte Sichitiu și sper că lucrurile se vor lămuri în așa fel încât să-mi retrag memoriul. Dacă nu, în cazul că devin jucător liber și atunci cei de la Rapid mă doresc în continuare, semnez tot pentru dânșii. Dacă nu, voi găsi altă echipă".

Șerban IONESCU

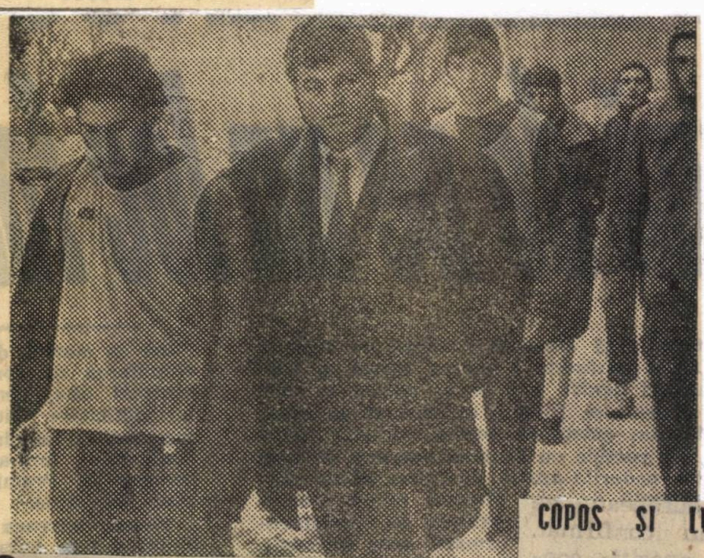

• **Președintele Grigore Sichitiu împreună cu Bundea, discutând, probabil, despre banii pe care jucătorii îi solicită. Ce va ieși, oare, după dialogul de azi al celor doi?** Foto: Aurel NEAGU

Copos ar insista din nou pentru Lucescu

Profitând de... intrarea în șomaj a lui **Mircea Lucescu**, George Copos ar fi reactualizat oferta de a-l aduce pe cunoscutul tehnician lângă echipa din Giulești. Sponsorul Rapidului ar accepta chiar și (doar) o consiliere sau, dacă vreți, un directorat tehnic asigurat din umbră.

Ne-am bucura să fie așa și Lucescu să revină în fotbalul românesc, dar teamă ne e că îl va consilia pe Copos așa cum o face de vreo doi ani încoace, adică din... amăgire în amăgire. Că vorbă aceea, oriunde e bine să lași loc de „bună ziua".

COPOS ȘI LUCESCU, ÎMPREUNĂ LA RÂȘNOV

La „amicalul" Rapid — Universitatea Craiova, de la Râșnov, printre numeroșii oameni de fotbal prezenți în tribună s-a aflat și Mircea Lucescu, care a urmărit jocul împreună cu George Copos și Grigore Sichitiu. Mircea Lucescu și soția sa sunt, de altfel, invitații patronului de la „Ana Electronic" la hotel „Sport" din Poiana Brașov. (Șerban

DACĂ DĂ BANII, RAPID ÎL VA AVEA PE BOGDAN ANDONE

Rapidul are cele mai multe șanse să-l aducă în ograda sa pe „sportistul" *B. Andone*. Discuțiile purtate între conducerile celor două cluburi au avut în vedere mai multe piste privind acest transfer, printre care și cea uzitată destul de des în fotbalul nostru, aceea a schimbului de jucători. După cum ne-a declarat „vicele" studenților, dl. *Paul Cazan*, Sportul Studențesc este de acord să-l cedeze pe B. Andone în Giulești dar numai și numai pe bani, neagrând altă variantă. Rămâne ca în câteva zile lucrurile să fie clarificate. Deocamdată, B. Andone își continuă pregătirile cu formația din „Regie".

Deși Bogdan Andone vrea doar în Regie sau la Steaua, Rapidul nu se lasă și supraliciteză!

Confirmându-se, încă o dată, continuarea tratativelor cu Sportul Studențesc, în dorința aducerii în Giulești a lui **Bogdan Andone**, președinte **Grigore Sichitiu** și-a exprimat și credința că, până la finele acestei săptămâni, Andone va deveni, cu acte-n regulă, rapidist! Mărturisire, însă, care contrastează șocant cu poziția jucătorului în cauză. Acesta s-a confesat, recent, colegului Mihai Ionescu că nu va alege, în nici un caz, Rapidul, afirmând, în plus, că, dacă situația lui nu se va clarifica în cel mai scurt timp, va renunța la orice transfer, nedorind să piardă perioada pregătitoare de iarnă, datorită interminabilelor discuții. Dacă ar fi, totuși, să plece, o va face doar în Ghencea! S-ar părea că mâine va avea loc o nouă discuție, la sediul firmei I.S.M.

Revenind în... Giulești, președintele Sichitiu ne-a anunțat și despre închiderea așa-zisului **caz Bundea. „Pentru noi, lucrurile sunt clare. Cine a încercat să-l sfătuiască în acel fel pe Bundea este un om lipsit de caracter. S-a speculat o întârziere de plată, pe care, culmea, jucătorul nici n-a reclamat-o. Un jucător nu se fură în asemenea mod."**

Cristian COSTACHE

RAPIDUL, „start spre viitor"

Respectându-se pe sine, dar şi mass-media, **UFC Rapid** a tratat cum se cuvine momentul reluării pregătirilor, punct care, conform spuselor preşedintelui **Grigore Sichitiu,** reprezintă un **„start spre viitor"**. Aluzie, bineînţeles, la mai de mult anunţata intenţie de reconstrucţie a echipei, dar şi – veţi vedea – la întinerirea masivă a actualului lot. Şi, pentru că tot suntem la acest capitol, iată mai întâi lista completă a jucătorilor prezentaţi, bob cu bob, ieri, la Hotel Flora, de către Grigore Sichitiu: **Tene, Blid** (încă în refacere), **Lobonţ** (venit de la Corvinul), **Croitoru** (F.C. Vâlcea) – portari; N. **Stanciu, Dulca, Constantinovici, Iencsi** (Ceahlăul), **Mohora** (Dinamo), **Vameşu, C. Zamfir, Nanu** (Farul), **Nica** (Cetatea Tg. Neamţ), **Rusu** (de la echipa de tineret) – fundaşi; **Bundea, Bolohan, Pancu, Butoiu** (absent ieri), **Cr. Tănase, Bugeanu, A. Savu, Cl. Dumitru** (fiul lui Liţă), **Gâman** şi **Drăgan** (ambii de la Romwest Arad) – mijlocaşi; **Târţău, Cât. Popa** (revenit de la Sibiu) şi **Raicu** (tineret) – atacanţi.

Noutăţile, se observă uşor, sunt destule, şi ele s-ar putea completa cu **B. Andone,** poate **Olărolu** (posibilitate aflată însă, la stadiul... intenţiilor) şi anunţaţii jucători sârbi. Oricum, preşedintele giuleştean a specificat că, pe parcurs, la pregătiri vor apărea şi alte nume noi. Până una, alta, **George Copos** a promis că **„se vor face diligenţele necesare pentru ca jucătorii prezenţi astăzi, aici, să rămână la noi. Cu ce vedeţi acum, se cristalizează imaginea noului Rapid, care nu-şi mai propune obiective pompoase, ci doar atât: să aducă satisfacţiile aşteptate de numeroşii noştri suporteri"**.

Prezenţa, în prezidiul ad-hoc, a reprezentantului Ministerului Transporturilor, dl director **Diaconu**, a ţinut să sublinieze şi speranţele pentru un mult mai consistent sprijin din partea ministerului, a domnului **Traian Băsescu**, forţat, de... viscol şi problemele create C.F.R.-ului, să absenteze de la întâlnirea de ieri.

Cristian COSTACHE

• După ce aţi aflat noutăţile Giuleştiului, iată şi lista... părăsirilor, de garnizoană: **Băban** (Slavia Praga), **Mironaş** şi **Glăvan** (Gloria Bistriţa), **Moga** – care trage spre Dinamo, dar mai are contract cu Rapidul până în vară – **Chebac, Mutică, Şumudică** şi **Vasile Niculae**, toţi puşi pe lista de transferări. Din surse neoficiale, Bundea, motivând neplata unei rate din contract, a solicitat C.S.J. să devină jucător liber.

• Prezentat de **Liţă Dumitru,** programul acestei ierni este următorul: până pe **15 ianuarie** – pregătire la stadionul şi sala proprii; între **15** şi **31 ianuarie** – stagiul montan de la **Poiana Braşov**; în februarie, turnee, în **Italia** şi **Germania,** încă nefinalizate, din care este obligatorie întoarcerea cu 10–12 zile înainte de începerea campionatului (1 martie).

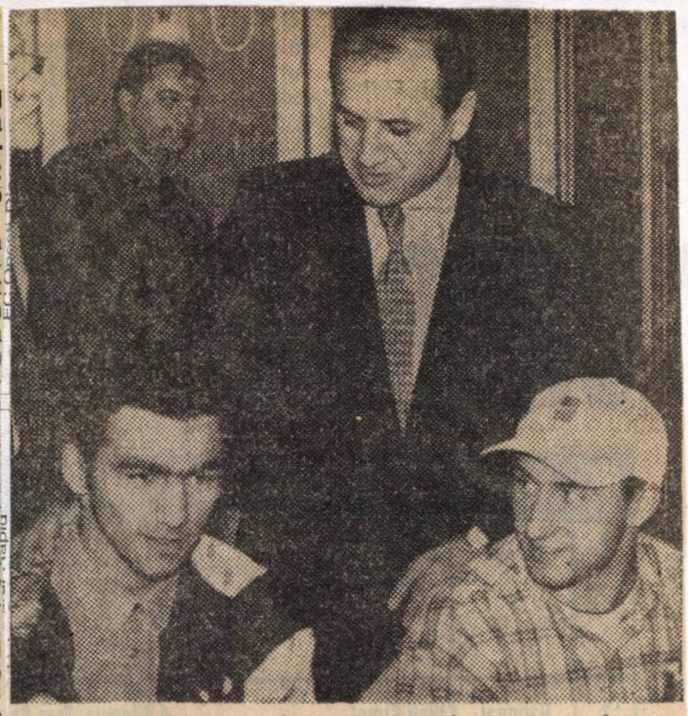

Pe George Copos îi interesează atît cum a decurs instalarea lui Iencsi la Rapid cît şi cum şi-a petrecut Bundea (cu sapcă) sărbătorile

Marin Stelian (aici, umăr la umăr cu viitorul său şef, Ion Dumitru) a fost prezentat, ieri, ca noul antrenor secund al Rapidului. Informaţie pe care, însă, aţi aflat-o deja din ziarul nostru, în premieră.

Copos şi-a tras olteni în Giuleşti

În Giuleşti, Petrolul a răsturnat locomotiva lui Liţă, eroul meciului fiind Adrian Toader, aici depăşindu-l pe Mironaş

Constantinovici, liderul valoric al giuleştenilor, în dribling spre poarta adversă...

UNA CERE LIȚĂ, ALTA PRIMEȘTE

„Îmi pare bine că Nanu a luat parte la primul antrenament din 1997, deoarece, alături de Loboncz, el este singurul nume dintre noile achiziții, pe care l-am solicitat conducerii și a fost adus", ne-a spus antrenorul Rapidului, Liță Dumitru. „În rest, au fost acoperite posturile deficitare, dar cu alți fotbaliști decît cei doriți de mine și cel mai bun exemplu e că l-am cerut pe Ciobotariu și m-am pomenit cu Iencsi. În aceste condiții, le urez celor noi bun venit și sper să atingem obiectivul fixat de George Copos, acela de a da satisfacție susținătorilor Rapidului". Dumitru ne-a mărturisit că speră să îl poată transfera pe Olăroiu și că lista celor care vor pleca este compusă din Chebac, Moga, Șumudică și Matincă. Întrebat dacă l-ar deranja eventuala selecționare a unor rapidiști în lotul pentru Thailanda, antrenorul Rapidului a spus că acest lucru l-ar bucura, „pentru că ar stimula jucătorii, iar pregătirea la națională e la un nivel performant". Altfel, în prima zi în care s-au întîlnit în '97, jucătorii vișinii au servit o cafea în compania lui George Copos. Acesta a stat de vorbă, rînd pe rînd cu fiecare, făcînd cunoștință cu noii veniți. În zilele ce urmează, fotbaliștii giuleșteni vor face vizita medicală și cîte un antrenament în fiecare dimineață. Din 15 ianuarie se pleacă la Poiana Brașov, după întoarcerea de la munte existînd posibilitatea unui turneu în Germania sau Italia

Olăroiu: „Mă interesa un transfer la Rapid"

Ieri, după consfătuirea de reciclare a antrenorilor, au fost înmânate și carnetele de antrenori **PROMOȚIEI ANULUI 1996.** Printre tinerii absolvenți s-a numărat și **Cosmin Olăroiu**, capul de listă al „noului val", component al **Universității Craiova.** După ce l-am felicitat pentru că a intrat în marea familie a antrenorilor, l-am întrebat cât adevăr există în zvonul care a circulat insistent în ultimele zile că s-ar transfera la Rapid ? Răspuns : „Asta este dorința mea, dar cei de la Craiova mi-au spus că până la terminarea contractului, care expiră la vară, nici gând să trec la echipa din Giulești. Dacă cele două cluburi nu se înțeleg, eu nu risc să stau pe tușă. Pe mine, în primul rând, mă interesează să joc". **(Stelian TRANDAFIRESCU)**

Prezentându-vă secvența surprinsă ieri, la hotel Flora (unde **George Copos** i-a salutat pe elevii lui Liță Dumitru), trebuie dezvăluit faptul că sponsorul Rapidului este încadrat de două dintre noutățile, din această iarnă, ale Giuleștiului: În stânga este ex-dinamovistul **Narcis Mohora,** iar în dreapta fostul (?) constănțean **Ștefan Nanu,** ambii olteni la origine. Ultimul, deși nu are încă situația cu Farul rezolvată, e aproape sigur că lucrurile se vor lămuri în curând și va putea rămâne în Giulești.

Invitându-vă să parcurgeți, în pagina a 5-a, lista completă a lotului rapidist actual, dar și alte amănunte de la reunirea „vișiniilor", să mai spunem doar că singurul întârziat (și deci absent ieri) a fost **Gică Butoiu.** Despre care George Copos a comentat cu o tentă de umor: probabil că fiind din aceeași localitate (Câmpulung Muscel) cu doamna Copos, și-a permis să întârzie.

George Copos plătește chiria lui Narcis Mohora !

Cât a jucat la Dinamo, liberoul **Narcis Mohora** ocupa, împreună cu soția și fetița, un apartament pentru care era obligat să achite 350 de dolari lunar. Cum șederea sa la Rapid va fi de cel puțin un an și jumătate, s-a ajuns la un acord între proprietar și **George Copos**, prin care principalul sponsor al „alb-vișiniilor" va plăti toată chiria lui Mohora, anticipat, dar cu 300 dolari lunar.

SANIA VIȘINIE A FOST TRASĂ DE MÎNJI

Liță Dumitru

„AM PUS REFLECTORUL PE TINERI"

— 2 președinți și 2 antrenori într-un singur tur, cîteva înfrîngeri acasă, compensate de punctele aduse din deplasare, nasc întrebarea de unde atîta inconstanță la Rapid, domnule Liță Dumitru?

— Din lipsa de concurență în cadrul echipei. Datorită lotului restrîns jucători tineri au devenit titulari de drept. Ei nu au avut forța să rămînă în picioare tot turul. Iar cei din spatele lor, adică Moga, Șumudică, Chebac, Glăvan ori Băban nu au fost în stare să îi susțină.

— Matei și Chiriță, două dintre vedete, au fost îndepărtați din lot. Joacă mai bine Rapidul fără ei? E mai bună atmosfera la echipă?

— În primul rînd e mai liniște, nu mai face lumea mofturi. Ca joc, Chiriță era în eclipsă de formă de vreun an, iar Matei ar fi putut conta, numai că el a fost mai mult accidentat.

— Pentru ce vă felicitați și ce vă reproșați din munca la Rapid?

— Îmi pare bine că i-am scos în evidență pe tinerii echipei, Bolohan, Stanciu, Tîrțău. Îmi pare bine că l-am retras libero pe Constantinovici și, astfel a prins naționala. Regret că nu am reușit să creez acea atmosferă de familie de la FC Național și Jiul. Poate pentru că nu mi-am ales eu de la început jucătorii.

Radu Oprișan ■

7. RAPID 17 7 3 7 26-22 24 (-3)

TRASEUL

etapa 1: 2—2 „U“ Cluj (d)
etapa a 2-a: 2—4 FC Național (a)
etapa a 3-a: 0—1 Chindia (d)
etapa a 4-a: 0—2 Steaua (a)
etapa a 5-a: 0—0 Ceahlăul (d)
etapa a 6-a: 2—0 AS Bacău (a)
etapa a 7-a: 3—4 Oțelul (a)
etapa a 8-a: 1—0 Farul (d)
etapa a 9-a: 1—0 FC Brașov (a)
etapa a 10-a: 2—0 Gloria (d)
etapa a 11-a: 0—1 Petrolul (a)
etapa a 12-a: 0—2 Sportul (d)
etapa a 13-a: 3—0 Jiul (a)
etapa a 14-a: 2—2 FC Argeș (d)
etapa a 15-a: 3—0 Dinamo (a)
etapa a 16-a: 1—3 U Craiova (d)
etapa a 17-a: 4—1 „Poli“ Tim. (a)

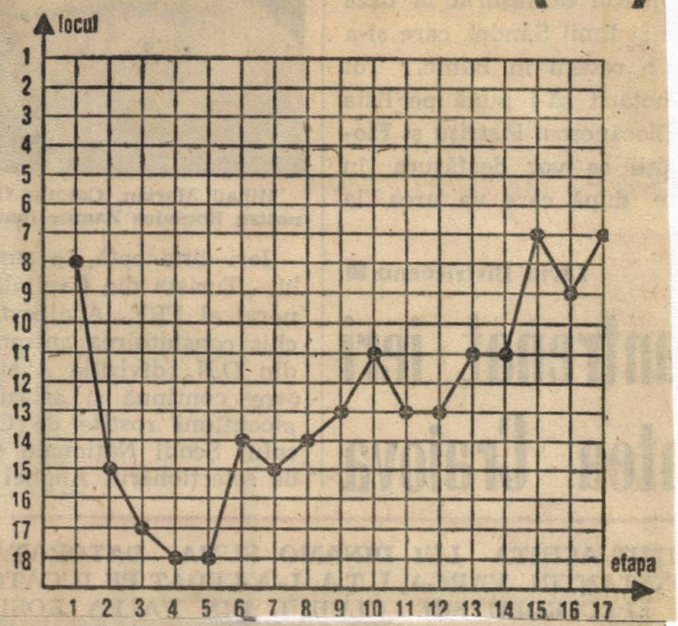

Puncte cîștigate pe teren propriu: 15 (a pierdut cîte 3 puncte cu FC Național, Steaua, Oțelul și Petrolul)

Puncte cîștigate în deplasare: 9 (a cîștigat cîte 3 puncte la Farul și Gloria și cîte 1 punct la „U“ Cluj, Ceahlăul și FC Argeș)

Jucători folosiți: 24 (Tene 15, Blid 1, V. Niculae 1 — portari; Stanciu 17, Butoiu 17, Tîrțău 17, Bundea 16, Bolohan 15, Constantinovici 15, Dulca 14, C. Zamfir 14, Mironaș 13, Șumudică 12, Glăvan 11, Băban 8, Vameșu 8, Chiriță 7, Pancu 6, Ad. Matei 5, Chebac 5, Moga 5, C. Tănase 5, Mutică 4, Bugeanu 3)

Conducerea tehnică: Mircea Rădulescu (etapele 1—2); Ion Dumitru (etapele 3—17)

Golgeterii echipei: Tîrțău 10, Butoiu 4, Pancu 3, Chiriță, Bolohan, Șumudică, Bundea, C. Zamfir, Constantinovici, Chebac, Vameșu, Stanciu

Cel mai folosit jucător: Nicolae Stanciu (1503 minute)

Cel mai puțin folosit jucător: Dorel Mutică (59 minute)

Primii 5 jucători în ordinea mediilor: 1. Pancu 6,667 (6); 2. Bolohan 6,467 (15); 3. Constantinovici 6,300 (15); 4. C. Zamfir 6,071 (14); 5. Stanciu 5,971 (17)

Premiul lămîii: 1. Vameșu 5,286 (7); 2. Glăvan 5,550 (10); 3. Dulca 5,607 (14)

Cartonașe galbene: 50 (cele mai multe — Constantinovici și C. Zamfir, cîte 5)

Cartonașe roșii: 3 (cele mai multe — Constantinovici 2)

Etape de suspendare: 8 (cele mai multe — Constantinovici 3)

La jocurile echipei pe teren propriu au asistat 64.500 spectatori, adică o medie de 7.167 spectatori pe meci

Grupaj statistic de Bogdan Stamatoiu ■

De la Gică Butoiu, în imagine înscriind în poarta lui AS Bacău, atît galeria, cît și conducerea Rapidului așteaptă mai mult decît o evoluție „de pluton“

Foto: Nicușor Stan

A SEMNAT PENTRU RAPID, DAR E PASIBIL DE SUSPENDARE

Multe valori pentru NANU

În cursul dimineții de marți, fundașul constănțean Ștefan Nanu a semnat — în prezența directorului executiv al U.F.C. Rapid, Grigore Sichitu, și a secretarului general al F.R.F., Adalbert Kassai — un contract pe trei ani cu team-ul din Giulești. Conform părerii lui Grigore Sichitiu, **„suma de transfer provenită din aplicarea grilei este cifrată la 60.000 de dolari, însă noi suntem dispuși să mai plusăm 40.000 de dolari pentru ca Farul să-i acorde dezlegarea".**

Însă punctul de vedere al oficialului feroviar nu coincide cu opinia președintelui constănțean Jean Garabet: **„Nanu se comportă în continuare ca un laș. Luni s-a prezentat la club și ne-a comunicat că nu se mai prezintă la echipă chiar cu riscul de a fi suspendat până la expirarea angajamentului (n.r. — scadent în 30 iulie 1997). Ne menținem aceeași poziție, în sensul că el nu va pleca atâta vreme cât se află sub contract cu noi. Iar cifra de transfer avansată de Rapid poate fi catalogată drept o aberație, întrucât din acte reiese clar faptul că jucătorul valorează 200.000 de dolari. Pe ce criterii or fi întocmit ei grila, nu știu. În orice caz, pe 15 ianuarie se va întruni Consiliul de Administrație al Farului, iar dacă până atunci Nanu nu va reveni la sentimente mai bune, e pasibil de suspendare!".** (Nicușor MĂGUREANU)

Când era antrenorul Naționalului, Liță Dumitru s-a înțeles de minune cu Olăroiu, pe care, e cert, i-ar vrea acum sub tricoul giulești

Și, fără dubii, Dumitru e mai puțin interesat de faptul că "Oli" e, la rându-i, antrenor... cu carnet. Adică și un posibil "secund"!?

Nanu, contract cu Rapid

După cum ne-a declarat președintele U.F.C. Rapid, dl **Grigore Sichitiu**, constănțeanul **Șt. Nanu** a semnat un contract de muncă cu echipa giulești, urmând ca cele două cluburi să se înțeleagă asupra sumei de transfer. În cazul când nu se ajunge la nici un acord, formația de lângă Podul Grant este dispusă să aștepte vara pentru a-l lua pe Nanu la grilă. **(P. PEANĂ)**

Constantinovici – Rapid, o... iubire fără sfârșit (acum)

Fiind primii care v-am informat despre oferta echipei elene **AEK Atena** pentru **Florin Constantinovici**, e obligatoriu, nu-i așa?, să și punem punct vâlvei făcute cu acest prilej. Deci vă putem aduce la cunoștință că, în cele din urmă, căpitanul Rapidului și conducerea clubului au căzut de acord ca jucătorul să rămână la echipa de sub Podul Grant, **Constantinovici** ducându-și la bun sfârșit contractul care-l leagă de club până la finele anului 1997.

Dacă tot i-au refuzat pe greci, giuleștenii s-au ales însă cu 100.000 de dolari, în schimbul lui **Băban**. Și ar mai putea intra ceva bani în vistieria clubului, de la **Maccabi Tel Aviv**. Reprezentanții acesteia au sosit ieri în țară și după-amiaza au demarat tratativele pentru achiziționarea lui **Iulian Chiriță**.

Rapid schimbă și antrenorii, nu numai lotul

Liță Dumitru pare hotărât să-și schimbe, cât de curând, principalul colaborator, antrenorul secund. După ce varianta Augustin a intrat în ceață, surse neoficiale din Giulești îl dau ca foarte posibil „nr. 2" pe banca tehnică a Rapidului pe fostul jucător al giuleștenilor, **Marin Stelian**. Acesta a fost coechipier cu Dumitru, atunci când, în vara lui 1972, „vișiniii" câștigau (penultima dată) Cupa României.

Cel înlocuit, **Marian Rada**, ar urma să se întoarcă pe funcția de director sportiv, pe care o ocupa atunci când Liță Dumitru l-a solicitat ca secund. Contactat telefonic, Rada ne-a declarat că nu dorește să comenteze situația, **„dar, dacă aceasta e decizia antrenorului, o respect ca atare".**

C.F.R. Cluj acuză Rapidul, în cazul Alin Minteuan

Transferul tânărului fotbalist **Alin Minteuan** (C.F.R. Cluj) la Rapid a devenit puțin probabil, nu atât datorită feroviarilor de sub Feleac, cât celor bucureșteni. Despre ce este vorba, de fapt: Giuleștiul este foarte interesat de serviciile clujeanului, însă nu acum, ci în vară, când acestuia îi va expira contractul. Atunci, Rapidul ar putea să-l achiziționeze pe Minteuan la „grilă", adică la un preț mult mai mic decât cel pe care ar trebui să-l plătească în momentul de față. Indignat de această „stratagemă", președintele C.F.R. Cluj, **Mircea Bălaș**, a afirmat: **„Până și între oameni de cea mai joasă speță există niște reguli. Dacă nici între feroviari nu există înțelegere, ce să mai spun? Fotbalul românesc, e clar, a pierdut și noțiunile elementare de etică."**

Cât privește o eventuală plecare a lui **Sorin Oncică**, un alt nume vehiculat în această toamnă, Bălaș a fost foarte ferm: **„Jucătorul nu face obiectul nici unui transfer!"**, declarație întărită și de dorința fotbalistului de a juca numai la Cluj.

Cristi BARA

Primii cărbuni puși în locomotiva Giuleștilor

Astăzi, în Giulești, locomotiva **Rapidului** prinde să pufăie din nou. Cu cele câteva mutări sigure (**Iencsi, Mohora, Croitoru**), lotul lui **Liță Dumitru** nu-i va mai cuprinde, în schimb, pe **Mironaș** și **Glăvan** (plecați la Bistrița), **Băban** (achiziționat de Slavia Praga) și **Moga** (ajuns la Dinamo). La nivelul discuțiilor, rămân posibilele veniri ale lui **B.Andone** (Sportul înclinând să trateze cu Rapidul, de la care ar putea primi banii respectivi, dar și câțiva jucători tineri), **Nanu** (care a semnat pe 3 ani cu „alb-vișiniii", tratativele cu Farul continuând), **Lobonț** (Corvinul) sau ale celor doi jucători sârbi pe care i-a „ochit" Liță Dumitru.

Pe 13 ianuarie este prevăzută vizita medicală, iar pe 15 plecarea în stagiul de pregătire centralizată, de la Poiana Brașov. Încă nedefinitivate, sunt planificate însă și două turnee în străinătate, în Italia și Germania.

În privința lui **C.Zamfir**, revendicat de Jiul, președintele **Grigore Sichitiu** a fost ferm: **„Cezărică rămâne la noi, având contract până în vara lui 1998. Ce ar vrea Jiul, nu e treaba mea..."**

* * *

Săptămâna viitoare, directorul executiv al UFC Rapid, **Dinu Drăgan**, se va deplasa în **Germania**, cu două obiective clare: **echipament** și **turneu**. În primul caz, este vorba de finalizarea unor tratative demarate încă din toamnă, pentru achiziționarea unui nou (și mai aspectuos) echipament de joc și de pregătire. În privința turneului, se speră angajarea a măcar două meciuri de pregătire, în perioada **14-18 februarie**.

Rămâne Bacăul fără Bratu și Scânteie ?

Tânărul portar al formației F.C.M. Bacău, **Marius Bratu**, este unul din jucătorii cei mai curtați în această perioadă. Despre posibilitățile de transfer ale goal-keeperului băcăuan, președintele clubului, profesorul **Ionel Crețu**, ne-a precizat: **„În legătură cu Bratu, singura echipă serios interesată, și de altfel singura cu care suntem în tratative, este Rapid. Să știți că zvonurile care susțineau că și Steaua îl vrea au fost eronate. Cei din Giulești l-ar fi dorit și pe Florin Ionescu, dar asta înainte să-l achiziționeze pe Mohora. Acum se pare că transferul lui a căzut. Despre Scânteie pot să vă spun că situația lui se va clarifica când vom merge în turneu în Israel, el fiind curtat de mai multe echipe din Țara Sfântă".**

LIȚĂ DUMITRU AR DA ORICÂT SĂ-L IA PE OLĂROIU

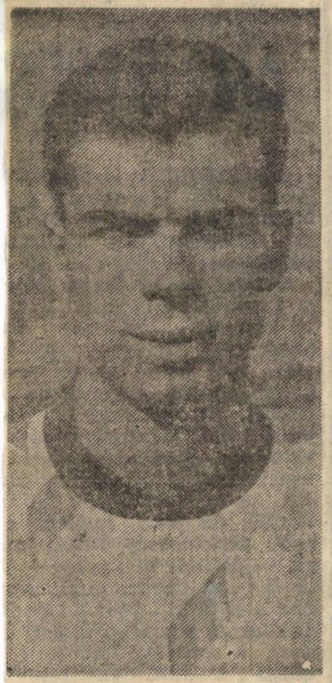

Antrenorul Rapidului, *Ion Dumitru*, dorește foarte mult să-l aducă în Giulești pe *Cosmin Olăroiu*, jucător cu care a colaborat foarte bine pe timpul când cei doi se aflau la FC Național. Rugat să ne ofere câteva amănunte legate de viitoarea politică de transferuri a „alb-vișiniilor", Ion Dumitru ne-a precizat : *„Momentan nu avem noutăți, săptămâna aceasta urmând să definitivăm campania. L-am dorit pe Dună, dar am înțeles că cei din str. Dr. Staicovici nu-l cedează, ei trăgând după cum bine se știe la titlu. Am vorbit și cu Olăroiu, care s-a arătat interesat de venirea la Rapid. Am ridicat această problemă și conducerii clubului, iar acum nu-mi rămâne decât să aștept cum se vor finaliza tratativele. Am înțeles că olteniii ar fi interesați de un schimb Olăroiu — Chiriță, mai mult nu știu".*

Cosmin Olăroiu mai **are contract cu Universitatea Craiova până în vara aceastui an, în timp ce Iulian Chiriță a devenit jucător liber, el putând opta pentru orice echipă, plecarea sa făcându-se pe grilă. Vineri, *George Copos* susținea că l-ar vinde pe Chiriță la Maccabi Tel Aviv. Rămâne de văzut însă și care este dorința fotbalistului.**

Contactat telefonic, directorul sportiv al Universității Craiova, *Dumitru Tudor*, ne-a anunțat că nici un reprezentant al clubului Rapid nu a venit pentru a negocia transferul lui Cosmin Olăroiu. *„În nici un caz nu concepem varianta schimbului cu Chiriță, jucător pe care, dacă-l dorim, îl vom lua pe grilă"*, a concluzionat Dumitru Tudor.

Adrian DOBRE

Craiovei nu-i surâde eventuala plecare a lui Olăroiu la Rapid

Văzut recent, și la o miuță, în Sala Giulești, alături de câțiva jucători ai Rapidului, **Cosmin Olăroiu** este, în aceste zile, subiectul unui posibil transfer de la Craiova la clubul din Grant. Bucureștean de origine, „Oli" pare decis să revină acasă, hotărâre susținută, momentan oarecum indirect, și de antrenorul Rapidului, **Liță Dumitru: „Sincer să fiu, mă tentează Olăroiu. Îl știu de la Național, poate juca 3 posturi și ar fi ideal să-l lipesc lângă Ciobotariu, pe care, la fel, mi-l doresc."**

În discuție a intrat și un posibil schimb **Olăroiu–Chiriță**, dacă ultimul nu-și va definitiva transferul la echipa israeliană **Maccabi Tel Aviv**, ai cărei reprezentanți sunt așteptați miercuri la București. De altfel, președintele giulești **Grigore Sichitiu**, conform declarației sale, ar dori mai degrabă să primească banii israelienilor, în schimbul lui Chiriță.

Pe de altă parte, Craiova a dezmințit categoric posibilitatea cedării lui Olăroiu (care, se pare, s-a înțeles cu Rapid), directorul sportiv **Dumitru Tudor** afirmând că **„n-am fost contactați de nimeni, iar Olăroiu e jucător sub contract cu noi și nu ne putem dispensa, deocamdată, de el. Mai mult, pe Chiriță, dacă ne-ar interesa, l-am putea lua la grilă, fiind liber de contract."**

RAPIDUL A PUS OCHII PE MARIȘ

Surse din anturajul Universității Cluj ne-au confirmat că președintele Rapidului, *Grigore Sichitiu*, se arată tot mai interesat de *Mariș*, făcând deja câteva drumuri în orașul de pe Someș. Conducerea „șepcilor roșii" nu este deocamdată hotărâtă să cedeze jucătorul, dar a pronunțat suma pe care ar dori-o, aceasta fiind de *250.000 de dolari*. Și se pare că Rapidul ar fi dispus să o plătească. De urmărit. *(Șerban IONESCU).*

Soarta lui Băban se decide mâine

Gabi Popescu în Giulești!

Se apropie și ziua (10 ianuarie) când vor trece, din nou, la treabă și giuleștenii. În vacanța de iarnă, fotbaliștii Rapidului s-au mai „mișcat" însă la sală, unde, în fiecare vineri, au încins câte o miuță. La ultima joacă, de pe 3 ianuarie, au fost prezenți și foștii rapidiști **Leo Toader** și **Gică Cârstea**, dar și doi olteni **Olăroiu** și **Gabi Popescul** Nu vă gândiți la cine știe ce transferări de senzație, pentru că ultimul, cel puțin, a profitat doar de prezența în București pentru a se... întreține la sală, alături de prietenul și coechipierul său, Olăroiu.

În privința „efectivelor" a apărut și certitudinea aducerii tânărului goal-keeper vâlcean **Croitoru**, care va fi urmat, se pare, și de hunedoreanul **Lobonț**. Nu sunt excluse, însă, prezențe-surpriză la ora „sunării goarnei" de către **Liță Dumitru**.

Dacă despre sosirea la tratative (pentru Chiriță) a israelienilor, puteți citi în alt material de azi, vă informăm că reprezentanții **Slaviei Praga** vor sosi și ei, mâine, pentru definitivarea transferului lui **Marcel Băban**.

Sichitiu vrea, Ion Marin nu vrea

Directorul executiv al U.F.C. Rapid, Grigore Sichitiu, nu și-a ascuns speranța de a-l transfera în perioada imediat următoare pe fundașul constănțean Ștefan Nanu, „deși grila fixată de clubul de la malul Mării (n.r. — sumă evaluată la aproximativ 200.000 de dolari) este exagerată. El dorește să joace în Giulești și, în mod normal, oficialii Farului trebuie să țină cont și de opțiunea lui. Sper ca în cele din urmă să cădem la învoială asupra prețului".

În replică, antrenorul Ion Marin ar fi condiționat continuarea activității pe banca tehnică a formației constănțene de păstrarea intactă a lotului de jucători. **„Dacă vrem performanță, atunci suntem nevoiți să mai aducem ceva fotbaliști talentați și în nici un caz să cedăm altor echipe oamenii de bază ai echipei mele. Cât sunt eu antrenor la Farul, nu va pleca nimeni, cu atât mai mult Nanu, Ciurea sau Axinciuc"**, a declarat antrenorul. **(Nicușor MĂGUREANU)**

C. ZAMFIR – MĂR AL DISCORDIEI ÎNTRE JIUL ŞI RAPID ?

Din punctul de vedere al „principalului" echipei din Valea Jiului, **Ion Ion**, mijlocaşul Cezar Zamfir (Rapid) riscă să devină un caz. „**În urmă cu aproximativ trei luni** — ne-a spus acesta — **s-a convenit de comun acord cu conducerea clubului feroviar ca jucătorul cu pricina să fie, din retur, bun de joc pentru Jiul. Însuşi directorul executiv al U.F.C. Rapid, Grigore Sichitiu, i-a acordat dezlegarea. Deşi C. Zamfir nu a semnat încă noul contract, fiind aşteptat în continuare la Petroşani în vederea definitivării situaţiei, el nu poate opta — cu excepţia Jiului, bineînţeles — pentru o altă grupare, fie că ea se numeşte Rapid sau altfel. Din informaţiile pe care le deţinem, «vişiniii» i-ar fi propus prelungirea angajamentului — care a expirat pe 20 decembrie — cu încă un an".**

Nicuşor MĂGUREANU

Revine Bratu în Giuleşti?

Curtat intens încă din tur de mai multe echipe din Divizia Naţională, printre care **Rapid** şi **Universitatea Craiova**, portarul lui F.C.M. Bacău, **Marius Bratu**, va lua până la urmă, se pare, drumul Capitalei. La sfârşitul acestei săptămâni, preşedintele clubului moldovean, **Ionel Creţu**, se va deplasa la Bucureşti, unde va trata cu reprezentanţii clubului de sub Podul Grant un eventual transfer. Dacă acesta se va realiza, va fi o revenire în Giuleşti a goal-keeper-ului băcăuan, care a mai evoluat la Rapid în primăvara lui 1995, când de altfel a şi debutat în D.N.

Alexandru SĂBĂU

Paşcu îi mulţumeşte lui Copos

În somptuosul său apartament din hotelul Ana–Sport din Poiana Braşov, magnatul George Copos s-a întâlnit printre mulţi alţii, şi cu Romeo Paşcu, director general al Societăţii FC Braşov. Acesta a ţinut să-i mulţumească sponsorului rapidist pentru împrumutul lui Chiriţă, fără plată. Paşcu l-ar vrea în continuare pe „locomotiva" din Giuleşti, dar mai mult de 50.000 de $ n-are cum să scoată, iar târgovişteanul – bucureştean face de vreo trei ori pe-atât.

Blid merge acum pe picioarele lui

Goalkeeperul rapidist Adrian Blid a renunţat la cârje şi, după aproape 100 de zile, merge din nou pe propriile picioare. Sărbătorile l-au găsit la Sibiu alături de familie. „Merg puţin cam greu dar mă descurc. Medicii mi-au zis să fiu cuminte de Revelion, să o las mai uşor cu dansul", glumeşte el. „Pe 10 ianuarie trebuie să mai fac o radiografie. Abia aştept să încep pregătirile. Sper ca în momentul în care începe returul să fiu apt de joc", mărturiseşte Blid. Îi urăm un an, 1997, cu mai mult noroc. (Augustin Roman)

AUGUSTIN NU VREA SĂ RIŞTE

Fostul internaţional ***Ionel Augustin***, în prezent antrenor la Centrul de copii şi juniori al clubului Dinamo, a primit din partea lui Liţă Dumitru oferta de a-i fi secund. Deocamdată, nu a dat nici un răspuns. Motivul l-am aflat chiar de la el.

— *Nu te-a surprins propunerea lui Dumitru ?*

— Sincer să fiu, nu. Pentru că el avea o datorie morală faţă de mine. După cum ştiţi, mă luase, în urmă cu ani, de la Victoria la Rapid, după care a plecat în Germania. Am considerat gestul ca o reparaţie morală şi m-a onorat propunerea. Dar i-am solicitat timp de gândire, pentru că nu vreau să risc. Rapidul este o echipă frumoasă, dar infernală pentru un antrenor. Şi, sincer să fiu, nici oferta materială a lui Liţă nu m-a încântat prea tare. Adică, fără primă de instalare şi 50% din primele de joc.

— *Te-ai gândit, probabil, şi la perspectiva pierderii gradului de maior ?*

— Normal. M-a surprins neplăcut reacţia preşedintelui Cornel Dinu la aflarea intenţiei de a pleca în Giuleşti, condiţionând transferul de renunţarea la grad. Aşa încât aştept să discut cu conducerea şi cele două posibile variante : antrenor la echipa de tineret-rezerve a lui Dinamo sau la Inter Sibiu. Apoi voi lua o hotărâre. Dar nu-ţi pot ascunde nemulţumirea care mă domină.

— *Explică-te.*

— Nu-i pot înţelege pe preşedinţii de cluburi care nu dau credit antrenorilor tineri şi, mai mult, pe aceia care au suspiciune faţă de tehnicienii proveniţi din foştii jucători ai lui Dinamo. Am auzit de la Liţă că şi preşedintele Sichitiu s-a opus când i-a spus despre intenţia de a mă aduce în Giuleşti. Replicându-i scurt : *„Este dinamovist"*. Acesta este adevărul.

Rapid nu se lasă şi duce încă lupte pentru Bogdan Andone

Cu toate că **Bogdan Andone** şi-a exprimat public intenţia de a rămâne şi pe perioada returului în „Regie" (spunând „nu" Stelei), iar ideea unui transfer la Rapid nu prea l-ar încânta, giuleştenii nu renunţă aşa de uşor. Ca dovadă, ieri, la sediul firmei ISM, au continuat discuţiile pe tema acestei posibile „mutări de domiciliu", în prezenţa procuratorului **I.Becali** şi a celor două părţi, **Sportul** şi **Rapid**. S-ar părea că s-a şi căzut de acord asupra tranzacţiei, cam piperată (din ce-am auzit noi) pentru „alb-vişinii". O ultimă întâlnire lămuritoare se va derula imediat după Crăciun.

Rămâne de văzut şi dacă jucătorul va consimţi, în cele din urmă, să... treacă Podul, în Giuleşti.

Bogdan Andone

Destule variante pentru Chiriţă

Dat ba în Israel, ba prin ţară, pe la Craiova, Târgovişte sau Braşov, **Iulian Chiriţă** ne-a luminat puţin în privinţa situaţiei sale actuale: **„Dacă îmi va conveni şi mie, bineînţeles, voi semna pentru orice echipă care se va putea descurca în privinţa obţinerii dezlegării mele de la Rapid. Club care, am mai spus-o, se aruncă la un preţ cam mare, deşi, măcar pentru câte am făcut în Giuleşti, ar putea să ţină cont, cât de cât, şi de interesul meu. Sincer să fiu, cel mai mult m-ar tenta să joc, în ţară, la Târgovişte şi am discutat deja cu antrenorul Silviu Dumitrescu. Aş fi acasă şi asta ar conta cel mai mult. M-a contactat şi Craiova, urmând să merg şi să vorbesc la concret cu cei de acolo în ziua când îşi va relua echipa pregătirile. Până la urmă, dacă nu-mi va da Rapidul dezlegarea, se va apela, inevitabil, la grilă".**

Lulelaru îi spune nu lui Sichitiu

Cu toate că stă bine numeric la capitolul portari, Rapidul e în căutare de tineri. Sâmbătă, când a revenit de la Herculane, **Cătălin Lulelaru**, goal-keeperul Sportului Studenţesc, a aflat de la tatăl său că a fost căutat şi curtat de Grigore Sichitiu, preşedintele Rapidului, cu propunerea de a trece în Giuleşti. La unison, Lulelaru tatăl şi fiul au preferat să zică **nu** tentantei oferte, Cătălin preferând să se antreneze cu Mihail Marian şi să nu fie... al cincilea portar al Rapidului. **(I. P.)**

B. ANDONE ÎN GIULEȘTI?

Din surse ale clubului din „Regie“, aflăm că Rapidul se află într-o fază avansată a tratativelor pentru transferul jucătorului B. Andone în Giulești. Pe de altă parte, suntem informați că clubul de lângă Podul Grant este interesat de achiziționarea a doi jucători din Serbia : un portar și un fundaș central.

Bogdan Andone absent din pricina mașinii!

De la reunirea de ieri a Sportului Studențesc au lipsit doi dintre jucătorii de bază ai lotului : Călin Zanc și Bogdan Andone. Dacă primul a invocat condițiile meteorologice, cerînd învoire o zi, cel de-al doilea a avut, după propria sa mărturisire, probleme cu mașina. „Așa ghinion mai rar ! După ce am rezolvat luni două pene de cauciuc, m-am trezit fără benzină. Cu greu am găsit benzină, dar mașina n-a mai vrut să pornească și toată noaptea am stat cu ea la Service pentru a-i repara carburatorul ! Miercuri însă, voi fi prezent la antrenament“, ne-a mărturisit Andone, aflat încă la Aiud.

În privința viitorului său, atacantul Sportului a precizat că „nu am semnat încă la Steaua, dar mi-aș dori enorm să joc la echipa campioană. Dacă nu se va rezolva, voi rămîne pe loc, pentru că nici un alt club nu mă tentează“.

Bogdan Stamatoiu ■

George Copos: „TREBUIE SĂ DĂM SUPORTERILOR SATISFACȚIE“

EVENTUALA NUMIRE A LUI AUGUSTIN CA SECUND LA RAPID A FOST CONDIȚIONATĂ DE CEI DIN GIULEȘTI PRIN RENUNȚAREA ACESTUIA LA GRADUL DE MAIOR ÎN M.I. „MI-AR PLĂCEA SĂ LUCREZ CU AUGUSTIN, DAR I-AM CERUT SĂ FACĂ ASTFEL ÎNCÎT SĂ NU MAI FIE LEGAT DE DINAMO“, A COMENTAT ANTRENORUL LIȚĂ DUMITRU.

*O imagine elocventă de la o partidă definitorie - victoria asupra mai galonatei și bogate echipe Rapid. De la stânga la dreapta: **GÎLMENCEA**, ex-giulești**eanul CHIRIȚĂ, TÂRȚĂU** la pământ, **DUMITRAȘCU** la balon și **BOLOHAN**. Sau cinci „ași“ din două echipe.*

AEK îl vrea pe Constantinovici, Rapid refuză categoric!

Așa cum v-am informat în exclusivitate, ieri, **AEK Atena** este interesată de achiziționarea celui mai bun fotbalist rapidist din ultimii doi ani, **Florin Constantinovici.** Oficialii clubului grec au afirmat că deja s-au pus de acord, cu impresarul jucătorului nostru, în privința detaliilor financiare, iar Rapid ar urma să primească în jur de 200.000 de dolari. Grecii l-au preferat pe Constantinovici atacantului polonez **Adamciuk** (Hutnik Cracovia), argumentând că au mai mare nevoie de un fundaș central. În plus, AEK își dorește ca rapidistul să-și facă debutul chiar duminica viitoare, la derbyul AEK–Olympiakos!

În schimb, abordat telefonic, președintele Grigore Sichitiu a fost scurt și... tăios: **„Am purtat o discuție în acest sens cu Constantinovici și nu se pune problema transferului său, pentru nici o sumă! Rapid vrea să facă o echipă bună, deci să aducă jucători, nu să-i vândă pe cei valoroși pe care-i are!“**

S-ar părea, totuși, că tratativele dintre Constantinovici și conducerea giulești**eană** vor continua.

Cristian COSTACHE

Marius CORNEA

Constantinovici:

„Mi-ar fi plăcut în Grecia, dar voi juca la Rapid“

În primele zile ale acestui an s-a vehiculat o știre cu mare rezonanță în rândul suporterilor rapidiști : plecarea lui Constantinovici la AEK Atena. Cum orice zvon poate avea sau nu acoperire în fapte am luat legătura cu cel în cauză. Iată ce ne-a declarat : **„La recomandarea lui Toni Doboș, am fost contactat de unul din conducătorii formației elene pentru un eventual transfer. Sigur că am fost încântat de ofertă dar, conform contractului cu U.F.C. Rapid, care se încheie la sfârșitul anului 1997, n-am putut să iau o hotărâre în acest sens fără acordul clubului. Cum conducerea formației la care activez nu a fost de acord, totul a eșuat. Eu sunt jucător profesionist și respect cu sfințenie ceea ce am semnat. Așa că voi juca în continuare la Rapid și sper ca echipa mea să aibă o comportare mai mult decât meritorie în retur și să atacăm un loc care să ne dea dreptul la o nouă participare în cupele europene“.** (Pavel PEANĂ)

Băban la Slavia Praga pentru 150 000 de dolari

De ieri Marcel Băban este jucătorul Slaviei Praga. Reprezentanții clubului ceh și cei ai Rapidului au ajuns la o înțelegere, după două zile de discuții purtate la Hotelul Flora. Astfel, Băban a fost cedat definitiv Slaviei contra unei sume care este aproximată la 150.000 de dolari. „Am urmărit să luăm pe Băban măcar atît cît am dat pe el și acest lucru a implicat un transfer definitiv“, ne-a spus președintele Sichitiu. Jucătorul se află la această oră în Germania, la Nurnberg, acolo unde și-a petrecut vacanța alături de părinți. El va ajunge mîine la Praga, unde va semna contractul cu Slavia.

Radu Oprișan ■

PENTRU „RECIDIVĂ“, CONSTANTINOVICI A PRIMIT DE LA CLUB 1.000.000 DE LEI

— Florine, te-a surprins desemnarea ta de către Rapid ca fiind cel mai bun fotbalist al anului în club?

— Înainte să mă surprindă, mă bucură, fiind al doilea an consecutiv cînd „pățesc“ treaba asta. Sînt, ca să zic așa, recidivist. Numai că, acum e vorba și de o răsplată materială.

— Care e suma?

— Un milion de lei.

— Ce vei face cu ea?

— Nu am hotărît încă. Probabil o să fi cumpăr, printre altele, cîte ceva băieţelului meu, cu care nu am prea avut vreme să stau în ultimul timp.

— Ce faci de sărbători?

— Crăciunul o să îl petrecem în București, cu Toni Doboș, care este nașul băiatului meu. Din păcate, voi trece în 1997 fără soție, care pleacă într-un turneu în Ungaria. Probabil o să mă duc la Poiana Brașov.

— Mulțumim, și îți urăm Sărbători fericite!

Radu Oprișan ■

Deși Farul Constanța cere 200000 de dolari, Rapidul n-a renunțat la aducerea lui Nanu

Conștient de riscul, pe care și l-au asumat predecesorii săi, de a vorbi mult și a face puțin, președintele Rapidului, Grigore Sichitiu, pune faptele înaintea cuvintelor. Întrebat ce noutăți va prezenta Real Giulești în retur, Sichitiu s-a referit la Iencsi și Mohora, transferați de la Ceahlăul Piatra Neamț și, respectiv, Dinamo, menționînd că pentru ultimul, împrumutat pe un an și jumătate, „sîntem în tratative cu Electroputere ca să ni-l dea definitiv“.

În rest, ca să-l citățm pe președintele giulești-tean, „vorbe multe, semnături puține“. Pe lîngă Croitoru, ex-Rîmnicu Vîlcea, un alt portar, hunedoreanul Loboncz, va face pregătirea de iarnă cu Liță Dumitru, urmînd ca în funcție de randamentul lui, să rămînă sau să se întoarcă la Corvinul. Cît despre constănțeanul Nanu, Sichitiu a precizat că „deși Farul ne-a cerut 200 000 de dolari pe un jucător de 28 de ani, n-am renunțat la idee. Așteptăm ca Nanu să intre, după 1 ianuarie, în ultimele 6 luni de contract, după care vom purta o nouă discuție cu conducerea Farului. Nu luați, deci, transferul lui Nanu ca pe-o certitudine, ci doar ca pe-o posibilitate“.

Emil Negoiță ■

Sponsorii Farului par să cedeze în privința lui Nanu

Ștefan Nanu mai are contract cu Farul până în vară, dar, așa cum se știe, el a semnat deja un precontract cu Rapid. Club care și-l dorește în lot încă din startul returului, nemaiavând răbdare să aștepte 6 luni. Intenția giuleștenilor este împărtășită și de jucător, dornic să evolueze în fața vulcanicului public giulestean. Nanu și-a exprimat intenția de a nu se mai întoarce la Farul. Despre acest lucru, noul sponsor al clubului de pe Litoral, Victor Becali, ne-a declarat: **„Nanu este un jucător foarte bun, capabil să facă față pretențiilor oricărei echipe. Știu de dorința lui de a juca la Rapid și, deși acest transfer nu ne surâde, trebuie să ținem cont și de opțiunea lui. Cred că ne putem înțelege cu cei de la Rapid“.** (V.C.I.)

Vasile Matincă e croit, parcă, din stofa lui Cozma: când îți vine să-l pupi, când, să-l strângi de gât. (În imagine, urmărind tânăra speranță rapidistă, Cristian Tănase).

Șumudică a ratat Germania din cauza apendicitei

Pus pe lista de transferări de către Rapid, ghinioanele lui **Marius Șumudică** nu s-au oprit aici. Acuzând o criză de apendicită, el a făcut Revelionul în pat, pentru ca, în prima zi a anului, să se opereze. Intervenția chirurgicală a decurs cu bine, lucrurile evoluează normal și astăzi urmează ca doctorii să-i scoată firele.

Necazul este că cele două săptămâni necesare recuperării l-au împiedicat pe „Șumi“ să plece în Germania, unde avea o ofertă din liga a doua, precum și în Ungaria, de unde **Debrecen** și **Raba Eto Gyor** s-au arătat interesate de el. Dacă, cel puțin pentru moment, aceste calcule au căzut, Șumudică așteaptă în continuare eventuale variante de transfer „afară“. În caz că ele nu se vor materializa, din țară cea mai agreată trecere ar fi tot la Sportul Studențesc. Dacă studenții nu vor găsi însă banii necesari, știute fiind dificultățile lor materiale, „Șumi“ ar fi dispus să accepte orice altă ofertă din țară, pentru că, la 25 de ani, mai are destule de spus în fotbalul românesc. Până atunci însă nu putem decât să-i urăm însănătoșire grabnică. **(M.Gh.I.)**

Univ. Craiova — Rapid 3-1

MARELE... ABSENT, G. POPESCU!

NOTA MECIULUI: 6,5. Media aceasta a fost trasă în jos de randamentul scăzut al unora dintre jucătorii oaspeți. Per ansamblu însă, angajamentul echipelor s-a situat peste nota meciului, care include, firește, realizările tehnico-tactice și eficiența pe tabela de scor. Ei bine detașarea craiovenilor a venit din această „zonă", jocul lor având, așa cum am subliniat în cronica partidei mult mai multă consistență, decât al oaspeților. De exemplu, din cele 10—11 acțiuni „tăioase" spre poarta lui Tene (pe toată durata meciului), trei au fost materializate pe tabela de scor numai de jucătorii din linia a doua — Luțu, S. Cristescu, Trică. Ceea ce spune cam totul în raport cu realizările echipei feroviare, unde Chebac, Bundea și Butoiu nu prea s-au văzut la poarta lui Vodă.

DE REȚINUT • În primul rând, ABSENȚA, dacă se poate spune așa, lui Gabi Popescu. Pentru el (și pentru alți tineri), antrenorul Puiu Iordănescu a trimis la Craiova un „ochimagic" (antrenorul Dan Apolzan), ca să facă radiografia prestației lor, înaintea dublei acțiuni oficiale cu reprezentativele Macedoniei. Concluziile, probabil, în cazul lui G. Popescu sunt dezamăgitoare. Ce-o fi cu acest băiat talentat care nu mai apare „la rampă" cu jocul său dezinvolt, tehnic spectaculos și eficient echipei? O fi visând, oare, plecarea spre alte zări de nu mai este capabil să se concentreze în joc? Că talentul nu poate dispărea peste noapte!

TOP JUCĂTORI: 1. LUȚU (8); 2. S. CRISTESCU (7); 3. TRICĂ (7) — „blocul funcțional" de care am amintit, care avea să-i aducă Craiovei cele trei puncte puse în joc.

Lucescu nu-i interesat de vreo echipă românească

Pe Mircea Lucescu l-am găsit ieri dimineață la reședința sa din Brescia:

– Cum comentați despărțirea de Reggiana?

– Am încercat să alcătuiesc o echipă competitivă și, cred eu, parțial am și reușit. Rezultatele, însă, au întârziat să apară, iar în Italia antrenorii sunt împărțiți conform unor criterii eronate, după părerea mea. Antrenori de promovare, de salvare de la retrogradare sau de menținere a unei echipe la același nivel de performanță.

– Ce perspectivă aveți?

– Trebuie să mai treacă ceva timp pentru a mă detașa de episodul Reggiana. În orice caz, până la sfârșitul lui '96, voi avea destul timp de reflecție. Până atunci, nici nu se pune problema vreunei angajări.

– Vă întoarceți în țară?

– Șansele de a mă întoarce să antrenez în România sunt reduse, chiar minime. Nu mă interesează să-mi prezint ideile în fața a 2-300 de spectatori. De întors, mă voi întoarce săptămâna viitoare. Dar ca turist!

PANCU, „SPIONAT" DE MARSEILLE

Sâmbătă, cu ocazia partidei de la Craiova, dintre Universitatea și Rapid, prestația tânărului mijlocaș giuleștean Daniel Pancu a fost urmărită cu atenție de un emisar trimis de Olympique Marseille, team ce activează în prima divizie franceză. Din câte suntem informați, Pancu figurează — alături de alți jucători tineri și de perspectivă — pe lista posibilelor achiziții ale ex-câștigătoarei celui mai prețios trofeu continental. Deocamdată, conducerea clubului feroviar n-a fost contactată oficial de staff-ul lui Olympique.

Marcator: POGĂCEAN (88)

F.C. INTER: Gângă 6,5 – Tolciu 6, Cr. Lazăr 6, L. Cotora – cpt. 7,5, Bran 6, Cornaci 7 – R. Gabor 8 (89 Teodorescu), Demian 7, Pogăcean 7,5 (90 S. Sabău) – Cașoltan 7 (69 Terchilă 6), Cât. Popa 7.
Antrenor: C. Tălnar.

RAPID: Tene 7 – Stanciu 6, Dulca 4, Fl. Constantinovici – cpt. 5,5, Mironaș 5, C. Zamfir 6,5, Bundea 6, Bolohan 5, Pancu 6 – Tărțău 5, Butoiu 5 (67 Tănase 6).
Antrenor: I. Dumitru.

O afacere în patru

Florin CONSTANTINOVICI

Surprinzător sau nu, topul lunii noiembrie reprezintă o afacere în patru: **Rapid** (care dă trei jucători), **Oțelul, „U" Cluj** (ambele cu câte patru nume) și **„Poli" Timișoara,** care propune doi fotbaliști.

Suveran în acest clasament suigeneris este liberoul Rapidului, **Florin Constantinovici**, cu o evoluție excelentă în cele cinci etape din acest interval. El este acompaniat de „arcul" **(Pancu)** și „săgeata" **(Târțău)** giuleștenilor, exieșeanul jucând parcă de când lumea în formația de lângă șine. Revelația turului de campionat, Oțelul Galați, și-a propulsat, din nou, căpitanul **(Vali Ștefan)**, acum pe treapta secundă a clasamentului, propunând alte trei nume **(Bordeianu, Bosânceanu** și **Haraga)** în acest top devenit o obișnuință pentru elevii lui Simionaș.

Cu patru premianți, „șepcile roșii" marchează un spectaculos comeback după „penuria" din luna trecută. Primul dintre ei este debutantul **Coroian,** urmat de **Brătianu II, Mariș** și **Olariu** sau, dacă vreți, golgeterii Clujului (echipă care conduce și în ierarhia eficacității) în noiembrie. Ar fi putut fi chiar cinci „alb-negri" în top, **Cioloboc** având un total de (doar) 29,5 p în patru jocuri. În fine, Timișoara, care are un reviriment puternic, are doi jucători de top: este vorba de singurul portar premiat în această lună **(Urai)** și de golgeterul **Gușatu.**

Ionuț SOCACIU

36 p: Florin CONSTANTINOVICI (Rapid)
35,5 p: Val. Ștefan (Oțelul)
35 p: Coroian („U" Cluj)
34 p: Urai („Poli" Timișoara)
34,5 p: Brătianu II („U" Cluj)
34 p: Bosânceanu și Bordeianu (ambii Oțelul), Pancu (Rapid).
33,5 p: V. Ion (Oțelul), Gușatu („Poli" Timișoara)
33 p: Haraga (Oțelul), Târțău (Rapid), Mariș și Olariu (ambii „U" Cluj)

Mircea Lucescu, privind înapoi cu mânie

„Sabău parcă a fost crucea mea"

Antrenorul român *Mircea Lucescu*, demis de la cârma echipei italiene Reggiana, la începutul acestei săptămâni, a declarat că este nemulțumit de jucătorul *Ovidiu Sabău*.

„Sabău parcă a fost crucea mea. Un jucător așa valoros ca el era permanent accidentat. Nu îl acuz de asta, dar am avut mare încredere în el", a declarat, în exclusivitate agenției MEDIAFAX, Mircea Lucescu.

Tehnicianul român a menționat ca principale motive ale demiterii sale de la Reggiana, neșansa, erorile de arbitraj, accidentările jucătorilor și media de vârstă a echipei.

„Așa se întâmplă în fotbalul italian. Deși echipa practica un joc spectaculos, am fost demis pentru că nu am obținut rezultate", a precizat Lucescu (n.n. — parcă numai în Italia este așa ?)

Mircea Lucescu a adăugat că se află în continuare sub contract cu Reggiana. El a mai spus că, deocamdată, *nu se pune problema reintoarcerii sale în fotbalul românesc.*

Vasile Tătar: „AR FI MAI BINE CA LOBONȚ SĂ APERE ȘI ÎN RETUR LA HUNEDOARA"

În ultimul timp, de numele formației hunedorene Corvinul s-au legat mai multe lucruri. Ba de un eventual transfer al portarului Lobonț la Rapid, ba de plecarea neașteptată a antrenorului G. Stan. Ieri am stat de vorbă cu președintele clubului, dl Vasile Tătar.

— În ce stadiu se află „cazul" Lobonț?

— S-au purtat discuții numai la telefon cu conducerea clubului Rapid, interesată de achiziționarea tânărului de 18 ani, care, trebuie să vă spun, este singurul portar produs sută la sută al Hunedoarei. El este opera antrenorului M. Pătrașcu și are contract cu clubul nostru până la 1 august 1997. Noi nu negăm faptul că n-am fi de acord cu transferul lui la Rapid, dar poate ar fi în interesul lui să apere și în retur la Hunedoara, tocmai pentru a prinde mai multă încredere, mai multă experiență. Oricum, discuțiile vor continua și cred că vom ajunge la o înțelegere.

— Cum a fost despărțirea de antrenorul G. Stan?

— De comun acord a fost reziliat contractul, care expira la 20 octombrie 1997. Ne-am despărțit în condiții amiabile, neexistând nici o datorie club-antrenor și invers. Probabil că ceea ce a putut oferi A.S. Ploiești este în avantajul d-lui G. Stan și m-aș bucura să fie așa. Oricum, noi i-am apreciat munca depusă la Hunedoara.

— Ce obiectiv v-ați propus?

— În primul rând, crearea unei echipe competitive. Media de vârstă este de numai 21,6 ani, ceea ce înseamnă foarte mult. Din formația care a jucat cu câțiva ani în urmă în primul eșalon n-au mai rămas decât N. Mitrică, Sterean, Bardac și Chezan. În rest, puștime crescută în ograda noastră. Totuși, dacă rezultatele ne vor fi favorabile, nu ne dăm la o parte în a ataca promovarea. Dar asta, repet, numai conjunctural. Pentru ediția viitoare de campionat, să fiți convinși că Hunedoara va aspira la revenirea în elita fotbalului nostru.

Pavel PEANĂ

Curtat de Universitatea Craiova, Mohora renunță la 5.000 $ de la Dinamo!

După ce a semnat pentru procuratorul **Ioan Becali**, dinamovistul **Narcis Mohora** s-a adresat Comisiei pentru Statutul Jucătorului, spre a obține suma de 5.000 dolari, pe care considera că o mai are de primit ca rată restantă din partea clubului din „Ștefan cel Mare". Amânat de C.S.J. și cu suma contestată de conducerea lui Dinamo, Narcis Mohora ne-a declarat ieri că „**Nu le mai cer nici un ban. Mai evoluez în Cupă și la ultimul meci de campionat, după care voi pleca acasă, la Craiova, unde mă vrea nea Imi Jenei la Universitatea. Cele două cluburi s-au înțeles în principiu, Dinamo cerând, la grilă, cam 180 de milioane de lei pentru mine. Voi semna pe un an și jumătate, după aceea redevenind al lui Electro, iar domnul Becali îmi va face un contract ca al lui Filipescu, cu o clauză ce prevede posibilitatea de a fi transferat în străinătate, dacă se va oferi o anumită sumă cu care Universitatea să fie de acord**".

„Fotbalul rămâne marea mea dezamăgire"

— afirmă cunoscutul om de afaceri George Copos

„ANA" a împlinit șase ani de activitate. Inaugurată în 1990, o dată cu deschiderea primei cofetării, această societate și-a dezvoltat și diversificat continuu activitatea, ajungând astăzi una dintre cele mai prospere companii din țara noastră. Prezent la mica festivitate care a avut loc ieri la una din cofetăriile sale, domnul George Copos a evocat începutul și evoluția grupului său de firme, exprimându-și satisfacția pentru succesul său în afaceri. „Din păcate, ne-a declarat dânsul la solicitarea noastră, nu aceeași satisfacție o am și de pe urma unora din sponsorizările făcute de compania Ana. Fotbalul, de pildă, rămâne marea mea dezamăgire. Am pus mult suflet în Rapid, am oferit mulți bani, dar rezultatele nu sunt pe măsura investiției făcute. Asta nu înseamnă însă că mă voi retrage și nu voi mai acorda sprijinul necesar", ne-a asigurat în încheierea scurtei noastre discuții, cunoscutul om de afaceri. (C.F.)

OZON NU MAI ESTE!

După o lungă și grea suferință, s-a stins din viață, la doar 69 de ani, TITUS OZON, unul dintre cei mai mari jucători pe care i-a avut fotbalul românesc, talent de excepție și valoare recunoscută, jucătorul în jurul căruia s-a țesut o adevărată legendă. A început fotbalul la Unirea Tricolor București, **sub îndrumarea celui care l-a descoperit și format ca fotbalist, marele antrenor Ștefan Cârjan, după care Titus Ozon a mai evoluat la** Dinamo București, Dinamo Brașov, Progresul București **și** Rapid, **fiind de două ori golgeterul campionatului și autor a 157 de goluri.** A îmbrăcat tricoul echipei naționale de 22 de ori **și a jucat în marele meci cu** Ungaria, **de la Turku, în 1952, la J.O. Maestru emerit al sportului, Titus Ozon s-a dedicat muncii de antrenor, pregătind, printre alte formații, pe** Jiul Petroșani, F.C. Argeș, F.C. Brăila. **Între 1971 și 1974 a lucrat ca antrenor în Libia. S-a retras din activitatea fotbalistică în anul 1980.**

Titus Ozon rămâne un nume de referință în fotbalul românesc. Iubitorii acestui sport, și nu numai ei, îi vor păstra o veșnică amintire. Să-i fie țărâna ușoară!

F.C. Inter Sibiu — Rapid Bucureşti 1-0 (0-0)

POGĂCEAN REFUZĂ PRELUNGIRILE!

• Stadion Inter • Spectatori — circa 7 000 • A marcat : POGĂCEAN (89).

F.C. INTER : Gângă — L. COTORA/cpt. — BRAN, Tolciu, CR. LAZĂR, CORNACI — R. GABOR (89 Ad. Teodorescu), DEMIAN, Pogăcean (90 S. Sabău) — Caşoltan (68 Terchilă), C. Popa. **Antrenor :** C. Ţălnar.

RAPID : TENE — Constantinovici/cpt. — Stanciu, Dulca, Mironaş, C. Zamfir — Bolohan, BUNDEA, PANCU, Butoiu (66 Tănase) — Tărţău. **Antrenor :** I. Dumitru.

Au arbitrat : S. Corpodean (Alba Iulia), satisfăcător — Gh. Biziniche (Ploieşti) şi I. Dumitrică (Craiova) — ambii foarte bine.

Cartonaşe galbene : BOLOHAN (20), DEMIAN (24), L. COTORA (46), BUTOIU (55), MIRONAŞ (77).

Inter-iştii au început în forţă, C. Popa irosind în primele două minute tot atâtea oportunităţi de gol, aşa cum aveau să facă şi Demian (min. 11), Cornaci (min. 13), R. Gabor (min. 29). Rapidul pare surprins de replica adversarului, nu leagă nimic, rezumându-se doar la contracararea acţiunilor ofensive ale adversarului. Însă o face de o manieră forte, abuzând de intrări dure, capitol la care au plusat Mironaş şi Dulca, fără a fi penalizaţi de arbitru. De altfel, Corpodean a mai făcut şi alte inexactităţi, dând senzaţia că a venit „cu o lecţie bine învăţată de acasă"! Cea mai mare a comis-o, în min. 81, când nu a penalizat henţul comis de Tene, în afara careului de 16 m. Ofensiva gazdelor a continuat şi în mitanul doi, însă ratările lor, precum şi intervenţiile excelente ale lui Tene, din minutele 58 (şut Demian), 76 (C. Popa) şi 83 (acelaşi Demian) au dat senzaţia că vom intra în prelungiri. Nu a mai fost cazul, pentru că, în min. 89, la capătul unei excelente curse de 30 m, „veteranul" R. Gabor i-a pasat ideal lui POGĂCEAN, iar „decarul" sibian a marcat imparabil, în dreapta lui Tene, aruncând tribunele în aer.

Dumitru

ÎMPOTRIVA SENATORILOR

Sunt situaţii când omul, la nervi, rămâne mut sau zice ceva de complezenţă, fără să fie analitic, lucru care poate fi interpretat în orice chip. Cam aşa s-a întîmplat şi cu antrenorul rapidiştilor, Liţă Dumitru, după încheierea partidei de la Sibiu. Zilele au trecut, înfrângerea a fost analizată sub toate aspectele, iar Liţă Dumitru a devenit volubil. „Se pare că la Rapid s-a făcut o obişnuinţă de a părăsi Cupa în „şaisprezecimi". Anul trecut la Făliticeni, iar acum la Sibiu. Am jucat, într-adevăr, slab, fără vlagă, şi nu-mi pot explica diferenţa de mobilizare şi dăruire a aceloraşi jucători, de la meciul cu Dinamo, faţă de cel din Cupă. Aş găsi o explicaţie: lipsa concurenţei pe posturi. Fotbalişti ca Bundea, Dulca şi Bolohan, de altfel titulari, nu pot să facă faţă unor întreceri de lungă durată. Încă n-au experienţa necesară. Sper să scăpăm cu bine din ultima confruntare a turului, cea de mâine, cu „Poli" Timişoara, iar din iarnă să pornim la o treabă serioasă, bineînţeles, şi cu ceva noutăţi în lot. Una dintre ele v-o pot spune de pe acum, şi anume sibianul C. Popa. El va redeveni jucătorul Rapidului, cedat definitiv de Steaua, în urma negocierilor purtate privind transferul lui Ad. Matei la echipa campioană. De asemenea, se vor purta discuţii cu cluburile respective pentru aducerea în Giuleşti a mai multor jucători, printre care îi amintesc pe Lobonţ (Corvinul), Croitoru (F.C. Vâlcea) — doi portari cu certe calităţi, în vârstă de 18 ani, Minteoan (C.F.R. Cluj), Maris („U" Cluj), Ciobotariu (F.C. Naţional), Iencsi (Ceahlăul) şi Cl. Niculescu (Electroputere). Poate aşa vom reuşi să formăm o echipă competitivă, în care titularii şi rezervele să fie de valori apropiate. Să nu mai existe senatori de drept, care pun osul la treabă numai când vor ei". (Pavel PEANA)

Eliminarea Rapidului din „Cupa României" nu este cea mai mare surpriză a „şaisprezecimilor". Mai e şi **Midia Năvodari**, ca să nu amintim şi alte surprize. Dar înfrângerea Rapidului rămâne capul de afiş pentru că ridică tot felul de întrebări şi, nu în ultimul rând, pe cea legată de decepţia în serie a unui public care suferă de foarte multă vreme. Iar această suferinţă creşte mai ales în jocurile de Cupă, deoarece Giuleştiul nu poate uita că Rapid a câştigat cândva şase Cupe consecutiv.

UN BLESTEM?

Dacă pierzi cu 1—0 în faţa Interului din Sibiu în ultimele secunde, nu se face gaură în cer, dar toţi suporterii Rapidului fac imediat legătura cu finala Cupei din '95. Şi astfel încolţeşte, vrând-nevrând, ideea unui blestem, dacă îngăduiţi aşa ceva.

Rapid a încercat tot felul de investiţii pentru a-şi întări echipa. A cumpărat în serie, deşi nu a reuşit un singur transfer de răsunet. Prin curtea Rapidului au trecut şi trec numeroşi jucători care se sting de la o etapă la alta, din această categorie făcând parte până şi Butoiu, de la care se aştepta foarte mult.

Rapid a încercat şi cu Dumitru, copilul de suflet al Giuleştiului. Rezultatul ? Câteva conferinţe de presă spectaculoase, dacă nu şocante, în care se încerca a se demonstra ceva împotriva evidenţei.

Mai mult, domnul Copos a încercat marea lovitură, adică aducerea lui Jean Pădureanu. Un fel de factotum într-ale fotbalului. Dar iarăsi ceva s-a rupt. Şi astfel nea Jean a înregistrat o coborâre vertiginoasă în stilul lui Tomba. O coborâre care a spulberat o altă legendă. Până la urmă a plecat şi Pădureanu. Rapid a încercat o soluţie mai disperată decât toate celelalte, adică readucerea doctorului Sichitiu care a mai demonstrat şi ultima oară că este un om de laborator, căruia nu-i place prea mult mirosul ademenitor al gazonului crud.

Ce-i de făcut ? E greu de răspuns, mai ales că singurul om cu puteri discreţionare pare a fi, la urma urmei, Mincea, ai cărui duşmani susţin că el ar fi sursa tuturor relelor.

Acum, Rapid visează la sprijinul fostului prim-ministru Văcăroiu, care pare hotărât să-şi înceapă campania electorală pentru anul 2000 în tribuna Giuleştiului. Dar singura soluţie e ca Rapid esă uite tot ce a fost, să facă socoteli foarte precise, să spună câţi bani are, fără ocolişuri, ca la un club englezesc, unde suporterii ştiu tot ce se întâmplă şi unde vorbele nu pot înlocui cifrele.

La urma urmei una din marile greşeli ale Rapidului a fost organizarea Cupei Samsung, după care nimic nu a mai fost foarte limpede.

F.C. Inter Sibiu – Rapid 1–0 (0–0)

ŢĂLNAR şi-a răzbunat naşul

Rapidul a venit în oraşul de pe malul Cibinului cu aerul de superioritate pe care i-l conferă prezenţa în Divizia Naţională. Dar sibienii şi-au arătat intenţiile încă din startul partidei, prin ocaziile ratate de Caşolţan (minutul 1 – reluare pe lângă poartă din 2 m) şi Cât. Popa (3 – preluare excelentă în interiorul careului, rămasă fără finalizare). Încet, rapidiştii au reuşit să echilibreze jocul, dar, în ciuda faptului că au evoluat în bună parte cu fundaşii la centrul terenului, nu au reuşit să-şi creeze nici măcar o ocazie de gol. Trebuie subliniat că Dulca ar fi putut fi eliminat încă din min. 15: orice contact cu adversarul era fault!

După pauză s-a dezlănţuit „tornada" interistă, Tene având în mai multe rânduri intervenţii salvatoare. Demian (60) a deschis canonada şi şutul lui, de la 25 m, a fost respins cu dificultate de goal-keeper-ul bucureştean. Veteranul Romică Gabor a expediat, 16 minute mai târziu, o ghiulea de la 20 m, dar şi de această dată Tene a parat, balonul fiind trimis apoi în corner de Tănase.

Asaltul sibian s-a înteţit în ultimele 10 minute. Încurajată frenetic de întreaga asistenţă, formaţia gazdă a început să creadă în obţinerea calificării. Tene s-a mai remarcat o dată, la şutul sub „transversală" al lui Demian (82), **dar, cu două minute înainte de final, a fost nevoit să se recunoască învins. Venit puternic din linia a doua,** POGĂCEAN **a primit liber, pe stânga, pasa lui Gabor şi l-a executat pe bravul Tene cu un şut sec la semiînălţime, pe colţul scurt.**

După meci antrenorul sibian Cornel Ţălnar, făcând o paralelă între victoria obţinută de el şi înfrângerea suferită de Dinamo în faţa Rapidului, exulta: **„Mi-am răzbunat naşul** (n.r. – Cornel Dinu)!". Răzbunare care, într-adevăr, va fi greu de digerat în Giuleşti.

Cătălin Popa, golgeterul formaţiei sibiene, e, în acte, jucătorul... Rapidului. Echipă pe care ar putea-o scoate azi din Cupă!

Un suporter sibian a decedat sâmbătă, în timpul primei reprize

În ultima vreme, tot mai dese sunt jertfele pe altarul sportului rege, fotbalul. Până acum, auzeam de astfel de întâmplări petrecute pe stadioane din diferite colţuri ale lumii, pe noi ocolindu-ne acest gen de nefericite evenimente. Sâmbătă, însă, la Sibiu, am fost martorii tragicei morţi a unui suporter sibian. **Gheorghe Agârbiceanu**, în vârstă de 73 de ani, a decedat în timpul primei reprize a meciului, nerezistând tensiunii jocului. Cauza morţii stabilită de echipa Salvării, **infarct**, a fost certificată ulterior şi de medicamentele găsite în haina victimei, nişte pastile prescrise pentru afecţiunile de inimă.

Tabloul „16"-imilor Cupei României

VINERI

● F.C. Oneşti	– STEAUA	0–2 (0–0)
	Csik I (48), Răchită (75 – penalty)	

SÂMBĂTĂ

● A.S. Ploieşti	– F.C. FARUL	1–2 (1–0)
N. Constantin (20)	*Chirea (49), Grigoraş (80)*	
● Rocar	– UNIV. CRAIOVA	0–3 (0–1)
	Olăroiu (29 şi 68 – din penalty), S. Cristescu (77)	
● Electroputere	– PETROLUL PLOIEŞTI	0–2 (0–1)
	Baştină (3), Zafiris (47)	
● A.S.A. Tg. Mureş	– F.C. NAŢIONAL	1–3 (1–1)
Zsigmond (26)	*Dună (9), Pigulea (57), R. Niculescu (75)*	
● Viitorul Oradea	– „POLI" TIMIŞOARA	0–3 (0–1)
	I. Rotariu (40), Guşatu (52 – din penalty), Săvoiu (76)	
● Dacia Piteşti	– DINAMO	1–2 (0–1)
Roman (73)	*Dănciulescu (32 şi 68)*	
● F.C. INTER SIBIU	– Rapid	1–0 (0–0)
Pogăcean (88)		
● C.S.M. REŞIŢA	– Gloria Bistriţa	1–0 (0-0)
Doană (49)		
● OLIMPIA SATU MARE	– A.S. Bacău	3–0 (0–0)
Fl. Ganea (47 – autogol), Păvăluţă (60– autogol), Fabian (67)		
● A.S. MIDIA NĂVODARI	– F.C. Argeş	1–0 (0–0, 0–0)
Plăcintă (99)		
● DUNĂREA CĂLĂRAŞI	– C.F. Chindia	3–1 (2–0)
Nohai (16), Dincă (42). Scăieţeanu (90)	*Toboşaru (50)*	
● U.M. Timişoara	– OŢELUL GALAŢI	2–4 (1–2)
C. Dima (45), Ploscariu (73)	*V. Ion (2), State (43, 90), Val. Ştefan (85 – din penalty)*	
● Petrolul Moineşti	– „U" CLUJ	0–2 (0–0)
	Mariş (77), Cioloboc (86)	
● CEAHLĂUL PIATRA NEAMŢ	– Jiul Petroşani	1–0 (1–0)
C. Ilie (34)		
● F.C. BRAŞOV	– Sportul Studenţesc	3–0 (2–0)
Csik II (11), M. Ivan (30), I. Marcu (68)		

Formaţiile scrise cu majuscule s-au calificat pentru „optimi", fază programată pentru data de 16 aprilie 1997.

Rapidul a ajuns cam târziu

Fiindcă tot a bătut drumul până la Sibiu, Rapidul a încercat să-l obţină pe Lucian Cotora. Dar, când să se aşeze la tratative, reprezentanţii giuleştenilor au aflat că fundaşul era deja cumpărat de un alt club. Tot din Capitală.

Conform unor surse neoficiale, atacantul Sportului Studenţesc, **Costin Caraman**, ar fi curtat de Rapid. Vicepreşedintele grupării din Regie, **Paul Cazan**, a recunoscut că giuleştenii s-au arătat interesaţi, mai de mult, de serviciile lui Caraman, însă, în ultima vreme, aceştia nu au mai dat nici un semn de viaţă.

7 din D.N. au zis „pas"

Programată la finele săptămânii trecute, faza „16"-imilor Cupei României, la fotbal, a adus cu sine surprizele. Şi, pentru început, ar fi de enumerat echipele de primă categorie care au încheiat conturile cu această competiţie: **Rapid, Gloria Bistriţa** (finalistă anul trecut!), **A.S. Bacău, F.C. Argeş, C.F. Chindia, Jiul şi Sportul Studenţesc.**

Dacă – interesant de remarcat – formaţia giuleşteană, exact ca în ediţia precedentă, „iese din drum" după primul meci, surpriza cea mare pare a fi eliminarea Argeşului de către singura reprezentantă a Diviziei B care continuă cursa. Şi am numit-o pe **A.S. Midia Năvodari** (pregătită de fostul stelist **Adrian Ionescu**), beneficiara unicului „gol de aur" al rundei. Sau, cum vreţi, al „morţii subite" piteştene.

Şochează şi scorul (0–3) cu care au pierdut băcăuanii, la Satu Mare, Olimpia alcătuind împreună cu **F.C. Inter Sibiu, C.S.M. Reşiţa** (autoarea eliminării finaliştei din ediţia trecută) şi **Dunărea Călăraşi** „cvartetul" pe care şi l-a trimis eşalonul doi în optimile de finală.

Îl mai vrea Rapid pe Caran

Copos şi Nea Jean sorb frăţeşte din cupa înfrângerii

4-1! ŞI LIŢĂ IERNEAZĂ ÎN GIULEŞTI !

Rapid—„Poli" Timişoara 4-1 (1-0)

(Urmare din pag. 1)

cheiat cu „parada" lui Tene, care a respins spectaculos mingea expediată de Rotariu din lovitură liberă de la 17 m.

Cel de-al doilea „mitan" a fost mult mai animat. *La trei minute de la reluare,* TÂRŢĂU *va finaliza o rapidă acţiune, avându-i drept coautori pe Bolohan şi Bundea.* Oaspeţii nu renunţă la luptă şi după „bara" lui Guşatu (min. 55), SĂVOIU *(min. 58) nu va mai greşi, reducând din handicap; 2—1.* Neavând voie să o „zbârcească", giuleştenii apasă pe „accelerator". În prim-plan a ieşit tânărul Pancu, aclamat minute bune de întreg stadionul. După ratările lui Bundea (65) şi Stanciu (70), *ex-ieşeanul va mai puncta o dată, în min. 72, după un stop pe piept şi un şut din întoarcere.* STANCIU, *chiar de ziua lui (Sf. Nicolae), şi-a făcut un frumos cadou, şase minute mai târziu, când l-a învins pe Urai cu o frumoasă lovitură de cap.* „Poli" a pierdut categoric şi-l va pierde după acest meci, şi pe Rotariu, stelist din... iarnă.

Stadion Giuleşti; teren noroios; timp închis; spectatori — circa 3 000. **Şuturi:** 14—9 (pe poartă: 7—4). **Cornere:** 7—3. **Goluri:** 1—0 PANCU (34), 2—0 TÂRŢĂU (48), 2—1 SĂVOIU (58), 3—1 PANCU (72), 4—1 STANCIU (78).

RAPID: Tene 6,5 — Stanciu 7, Glăvan 6, Constantinovici / cpt. 7, Mironaş 7, Vameşu 7 — Bolohan 6,5, Bundea 7 (83 Tănase), Pancu 7,5 — Târţău 6 (70 Şumudică 6), Butoiu 6 (57 G. Zamfir 6). **Rezerve:** V. Niculae — Bugeanu. **Antrenor:** I. Dumitru.

„POLI" TIMIŞOARA: Urai 6 — Kovacs 5 (83 Barna), Trandu 6, Artimon 6, R. Ivan 5 — I. Stoican 6 (74 M. Mogoşanu 6), I. Rotariu 7, Velcea 6, Fl. Călin 6 — Guşatu 7, Săvoiu 6 (88 Olari). **Rezerve:** Almăşan — Mada. **Antrenor:** Em. Dembrovschi.

Au arbitrat: **Ad. Porumboiu** (Vaslui) 6,5 — B. Cataroş (Călăraşi) 7 şi M. Deaconu (Ploieşti) 7. **Rezervă:** I. Danciu (Petroşani). **Observator F.R.F.:** C. Ştefănescu.

● **Cartonaşe galbene:** CONSTANTINOVICI (45 şi 73), GUŞATU (46), R. IVAN (69), PANCU (75), VAMEŞU (85).

SICHITIU SOLICITĂ RĂBDARE

Preşedintele clubului giuleştean Grigore Sichitiu s-a declarat mulţumit de jocul echipei sale şi, firesc, de rezultatul înregistrat pe tabela de marcaj. El a ţinut să ne precizeze: „Urmează o perioadă de relaxare pentru jucători, de aproape o lună de zile, dar extrem de dificilă pentru conducători, care trebuie să găsească soluţiile cele mai bune în privinţa menţinerea lotului. Din păcate, fondul de jucători de valoare, cu experienţă, în fotbalul nostru este extrem de redus. Pot să dau şi un exemplu în acest sens: în ţară nu există mai mult de 2—3 libero de certă valoare. Jucătorii foarte buni au contracte ferme cu cluburile la care evoluează. De aceea este bine să nu ne îmbătăm cu apă rece şi să ne propunem transferuri pe care cluburile din România nu le pot plăti. Ca atare, orientarea noastră este către jucătorii tineri de care, din fericire, nu duce lipsă fotbalul românesc. Dar, pentru marea performanţă, este obligatoriu să ai răbdare".

„De Rednic s-a interesat Rapid şi doar atât, iar Oană e prea ieftin pentru Jiul..."

Referitor la zvonurile privind transferul la alte cluburi al jucătorilor băimăreni D. Rednic şi Oană, vicepreşedintele clubului F.C. Maramureş Justin Balaj ne-a făcut următoarele precizări: „În privinţa lui Rednic, component al lotului U.E.F.A. '96, vă pot spune că, recent, dl. Grigore Sichitiu, preşedintele clubului Rapid, s-a arătat interesat de respectivul jucător. Ceva precis însă n-a existat, dânsul avansând doar ideea ca mai întâi D. Rednic să fie testat, după care să se facă o discuţie mai detaliată. Nu ştiu cât de interesat este clubul giuleştean de a face un asemenea transfer, dar ştiu că din Bucureşti n-am mai primit un semn de viaţă. Sigur este că D. Rednic, ca şi Oană, îşi încheie contractul cu noi în vara lui '97, iar preţul unui eventual transfer al său este pe măsura valorii şi a investiţiilor făcute de noi. Referitor la Oană, că ar fi gata să-şi ia zborul spre Reşiţa, aşa am citit undeva, asta este o glumă. Cum să se ducă de la rău tot la rău, că şi C.S.M.S. are aceleaşi probleme grele financiare ca şi noi? Eu ştiu că Oană vrea să joace la o echipă din D.N. şi este normală această dorinţă a unui fotbalist talentat şi tânăr, are 23 de ani doar. Concret, Jiul ar fi vrut să-l legitimeze, dar cu tot respectul pentru gruparea din Petroşani, pentru 100 de milioane, şi încă definitiv, pentru o asemenea ofertă nu angajăm discuţii. Asta-i situaţia celor doi jucători..." *(Stelian TRANDAFIRESCU)*

In prima treime a partidei, cu excepţia fazei din min. 14, când Butoiu a ratat copilăreşte, fazele de poartă au lipsit. **În min. 34, după deschiderea lui Bolohan, PANCU se infiltrează în careu, pătrunde elegant şi înscrie în colţul lung, printre picioarele lui Urai.** Peste trei minute, Stanciu reia din 4-5 m, cu capul, centrarea lui Vameşu, dar balonul se loveşte de Urai, ieşit inspirat în întâmpinare. Cu două minute înainte de finalul primei părţi, Săvoiu scapă singur cu Tene, îl driblează, îşi închide unghiul, întoarce la Stoican, dar acesta şuteză total neinspirat.

Repriza secundă demarează cu un nou gol rapidist (min. 47), după ce balonul a circulat pe traseul Bolohan - Bundea – TÂRŢĂU, iar ultimul a înscris din 4 m, cu latul. Timişorenii nu renunţă la luptă, pasivul de la „adevăr" îi înconvoaie şi, **după lovitura liberă din min. 55, executată de Guşatu, în „transversală", acelaşi Guşatu, peste alte trei minute, îi pasează subtil lui SĂVOIU, în careu, şi acesta îl învinge pe Tene, cu un şut sec de la 12 m. În min. 71, Rapidul se desprinde decisiv, atunci când PANCU se „înşurubează" în careu, printre apărătorii timişoreni, şi înscrie la rădăcina barei.** În min. 72, rapidiştii rămân în 10 oameni, **dar asta nu-i împiedică să mai înscrie o dată prin STANCIU (cu capul), la centrarea lui Şumudică, care a pecetluit scorul final.** Meciul se încheie în uralele galeriei rapidiste, prilejuindu-i lui Liţă Dumitru o iarnă lungă, în care va avea timp suficient să reflecteze la edificarea unei formaţii cum Giuleştiul n-a mai avut de mult.

Golgeteri D.N.

14 g: S. ILIE (Steaua / 4 din penalty)

10 g: Scânteie (A.S. Bacău), Târţău (Rapid / 5)

9 g: B. Andone (Sportul Stud.), Strizu (F.C. Braşov)

Omul meciului de pe Giuleşti, fostul „politehnist" (în mijloc) Daniel Pancu, a contribuit consistent la victoria Rapidului asupra Politehnicii Timişoara.

RAPID 4 (1) ••• „POLI" TIMIŞOARA 1 (0)

(vişiniu-alb/vişiniu/vişiniu)		(alb complet)	
Spectatori : 7 000			
Pancu (33, 70), Tîrţău (47), Stanciu (78).		Săvoiu (58)	
22. TENE	6	1. URAI	6
2. STANCIU	7	2. KOVACS	5,5
3. VAMEŞU	5,5	(82 Barna)	
4. CONSTANTINOVICI - cpt.	7	3. TRANDU	6
5. GLĂVAN	5,5	4. R. IVAN	5,5
6. MIRONAŞ	5,5	5. ARTIMON	6
7. BOLOHAN	6,5	6. ROTARIU - cpt.	6,5
8. PANCU	7,5	7. I. STOICAN	6
9. TÎRŢĂU	6	(73 Mogoşanu 5)	
(68 Şumudică 6,5)		8. VELCEA	6
10. BUNDEA	6	9. SĂVOIU	7
(82 Tănase)		(89 Olari)	
11. BUTOIU	5,5	10. GUŞATU	7
(56 C. Zamfir 5)		11. FL. CĂLIN	5,5
Antr. I. Dumitru	7	Antr. E. Dembrovschi	6
22 — 2, 5, 4, 6, 3 — 10, 8, 7 — 9, 11		1 — 2, 3, 5, 4 — 7, 6, 8, 11 — 9, 10	

A arbitrat : **Ad. Porumboiu** (Vaslui) 6,5 ; asistenţi : **B. Caţaroş** (Călăraşi) 7 şi **M. Deaconu** (Ploieşti) 7. Rezervă : **I. Danciu** (Petroşani).

Avertismente : Vameşu, Constantinovici (2), Pancu — R. Ivan.

D.N. 17

VINERI

- RAPID – „POLI" TIMIŞOARA 4-1 (1-0)
  Pancu (34 şi 71), Târţău (47), Stanciu (78) / *Săvoiu (58)*
- F.C. BRAŞOV – DINAMO 2-1 (1-0)
  Ghindaru (11), Marcu (79) / *Lupu (67 - din penalty)*

SÂMBĂTĂ

- A.S. BACĂU – „U" CLUJ 3-2 (3-1)
  Şandru (7 – autogol), Păvăluţă (28), Fl. Petcu (45) / *Coroian (35), Cioloboc (64)*
- CEAHLĂUL – F.C.NAŢIONAL 1-0 (0-0)
  Marc (58 – din penalty)
- OŢELUL GALAŢI – SPORTUL STUDENŢESC 3-0 (1-0)
  Tofan (17 şi 74), V. Ion (78)
- GLORIA BISTRIŢA – F.C. ARGEŞ 3-2 (2-1)
  Predatu (18), Iftodi (45), Albeanu (47) / *Abăluţă(32), Mieluşică (87)*
- PETROLUL PLOIEŞTI – JIUL PETROŞANI 4-1 (2-0)
  Zmoleanu (6), D. Frunză (40 şi 86), Băläceanu (65) / *Sorin Radu (72)*
- F.C. FARUL CONSTANŢA – UNIV. CRAIOVA 2-0 (2-0)
  Grigoraş (30), B. Oprea (43)

IERI

- STEAUA – C.F. CHINDIA 4-1 (2-0)
  S. Ilie (13), A. Călin (39) D. Serb[illegible]6 şi 79) / *Reghencampf (81)*

LUNGA IARNĂ A LUI LIŢĂ

RAPID 4 — 1 „POLI" TIMIŞOARA

la pauză: 1–0

Marcatori: **1-0** PANCU (34), **2-0** TÂRŢĂU (47), **2-1** SĂVOIU (58), **3-1** PANCU (71), **4-1** STANCIU (78)

22. Tene 6	1. Urai 5,5
2. Stanciu 7	2. Kovacs 5
3. Vameşu 7	(13. Barna/83)
4. Constantinovici - **cpt.** 5	3. Trandu 5
5. Glăvan 6	4. R. Ivan 5
6. Mironaş 6,5	5. Artimon 5,5
7. Bolohan 6	6. I. Rotariu - **cpt.** 6
8. Pancu 8	7. I. Stoican 5
9. Târţău 6,5	(14 M. Mogoşanu/73 .....5)
(14. Şumudică/68 .....7)	8. Velcea 6
10. Bundea 7	9. Săvoiu 6,5
(16. Cr. Tănase/82)	(16. Olaru/89)
11. Butoiu 6	10 Guşatu 6,5
(17. C. Zamfir/56 .....6)	11. Fl. Călin 5,5
Antrenor: Ion DUMITRU	**Antrenor:** Emerich DEMBROVSCHI

CLASAMENTUL TURULUI

1. STEAUA	17	11	2	4	34-19	35 (+8)
2. F.C. Naţional	17	11	2	4	30-19	35 (+8)
3. Oţelul Galaţi	17	10	3	4	31-18	33 (+9)
4. Dinamo	17	8	4	5	25-17	28 (+4)
5. „U" Cluj	17	7	4	6	36-32	25 (+1)
6. Jiul Petroşani	17	8	1	8	19-30	25 (+1)
7. Rapid	17	7	3	7	26-22	24 (-3)
8. F.C. Argeş	17	7	3	7	27-24	24 (0)
9. F.C. Farul	17	7	3	7	21-24	24 (-3)
10. C.F. Chindia	17	7	3	7	19-25	24 (-3)
11. Ceahlăul	17	6	5	6	23-26	23 (-4)
12. A.S. Bacău	17	6	4	7	24-23	22 (-5)
13. Petrolul	17	6	3	8	25-22	21 (-3)
14. Univ. Craiova	17	6	3	8	27-28	21 (-3)
15. Sportul Stud.	17	6	2	9	19-25	20 (-4)
16. F.C. Braşov	17	5	3	9	23-31	18 (-9)
17. Gloria Bistriţa	17	4	3	10	16-27	15 (-12)
18. „Poli" Timişoara	17	4	3	10	22-35	15 (-9)

● **Returul va începe la 1 martie 1997**

Rapid — „Poli" Timişoara 4-1 (1-0)

PANCU ÎNCÂNTĂ GIULEŞTIUL

Deşi toată săptămâna organizatorii au menajat gazonul, meciul din Giuleşti s-a disputat pe un teren desfundat. După 30 de minute, în care am înregistrat o singură fază fierbinte (Butoiu — min 15), credeam că şi dacă se juca două săptămâni tot nu se marca. *Întreaga asistenţă s-a înşelat însă, pentru că, în minutul 34,* PANCU, *bine lansat în adâncime, a şutat din alergare, învingându-l pe Urai : 1—0.* Două minute mai târziu, Stanciu a fost foarte aproape de 2—0, dar portarul timişorenilor este la post. Două faze frumoase, după care partida şi-a intrat în firesc, singurul lucru demn de remarcat fiind incidentul de la peluză, care i-a determinat pe fanii de Giuleşti să adreseze cuvinte urâte conducerii giuleştene. „Alb-violeţii" vor ieşi mai curajos la atac şi, în min. 43, Săvoiu are egalarea în vârful bocancului, soluţia aleasă nefiind cea fericită. Repriza s-a în-

Adrian DOBRE

(Continuare în pag. a 3-a)

De la meci la meci, PANCU (tricou de culoare închisă) a „crescut". Foto : Aurel NEAGU

Înaintea oricărui meci, oamenii de pe marginea fotbalului, dar și cei ce au o implicație intrinsecă în raport cu fenomenul în speță, speculează vis-a-vis de deja uzatul obicei al coruperii unei echipe de către cealaltă, a unui arbitru de către una din echipe etc. În legătură cu presupusul aranjament dintre Rapid și „Poli", scormonitorii în ape tulburi au mărșat pe ideea precarității situației financiare a grupării timișorene, aducând însă argumente șubrede și neviabile, cum ar fi cazarea băieților lui Dembrovschi la Hotel Astoria, unul din fief-urile de protocol ale Rapidului. Alții, din contră, au acreditat supoziția unui joc „pe viață și pe moarte", în care principala „cheie" a lui Dumitru va fi alipirea de Rotariu a unui fundaș – killer, a unei „gorile" ce-l va trosni pe Rotariu până la scoaterea sa din joc.

Ambele ipoteze s-au dovedit false. Cu un Pancu în zi mare (privindu-l cum gravitează în jurul mingiei, ai, de multe ori, senzația că asiști la un show marca Hagi sau, ca să reducem proporțiile, la un recital Ad. Ilie ori Lupu), cu o echipă care începe să se închege, putem reafirma ceea ce am formulat și în cronica jocului: dacă în această iarnă va avea șansă, liniște și inspirație, antrenorul Ion Dumitru poate spera să atingă amplitudinea lui Liță Dumitru, jucătorul.

Deși Rapidul a învins clar în ultima etapă din tur pe Politehnica Timișoara cu 4—1, mai mulți jucători din echipa antrenată de Liță Dumitru par tentați să plece din Giulești. Astfel, Simion Mironaș a afirmat că, „în pofida faptului că m-am înțeles foarte bine cu coechipierii, aș dori să mă întorc la Bistrița și asta mai ales din cauza răutății suporterilor. Nu

Mironaș, Băban și Șumudică gata de plecare din Giulești

m-am putut adapta tensiunii continue exercitată de galerie și, dacă domnul Pădurea-u va reuși să-mi obțină transferul, voi reveni negreșit la Gloria". De asemenea, Marcel Băban ne-a declarat că „trecerea mea la Slavia Praga este perfectată în proporție de 80 la sută. Am acordul conducerii Rapidului și nu cred că vor fi probleme, așa că săptămina viitoare sper ca ambele părți să bată palma". Nu în ultimul rînd, Marius Șumudică a spus înaintea partidei că „este ultimul meu meci la Rapid! Nu mai suport postura de rezervă și sînt dispus să mă duc la oricare altă echipă din D.N. unde aș putea fi titular".

Cu acest șut cu piciorul stîng, Pancu a deschis seria golurilor în Giulești
Foto: Dan Vișan

În prima parte a jocului, duelul dintre Rapid și „Poli" a fost unul de la egal la egal. Echilibrul s-a rupt în repriza secundă, când Bundea și R. Ivan s-au murdărit și ei de noroi, asemenea celorlalți combatanți

Rapid — „Poli" Timişoara 4-1

COPOS, ÎNSOŢIT DE VĂTĂŞESCU

NOTA MECIULUI : 6. Disputa din Giuleşti a avut două reprize diametral opuse. Prima, destul de modestă, care le-a dat răgaz spectatorilor să se „războiască" cu forţele de ordine, cea de-a doua, mult mai animată, mitan în care „alb-violeţii", deşi au marcat un gol, au fost net depăşiţi. Oaspeţii au evoluat, ca de obicei, deschis, ceea ce i-a favorizat pe Pancu & Co., vădit incomodaţi de starea proastă a terenului.

DE REŢINUT : • Iosif Rotariu a disputat ultimul său meci sub culorile Politehnicii Timişoara, despărţire care însă n-a coincis şi cu un rezultat favorabil. • Pe toată durata întâlnirii, galeria feroviară a adresat cuvinte urâte căpitanului timişorean, cel care recent a semnat un contract cu Steaua. • Patronul George Copos a apărut, la pauză în tribuna oficială, el fiind reţinut de deschiderea unui nou magazin. Sponsorul Rapidului a venit însoţit de Anton Vătăşescu. Interesat mai mult de afaceri decât de fotbal, viceprimarul Capitalei a părăsit în grabă stadionul după numai 15 minute, lăsându-l pe Copos în compania ex-premierului Văcăroiu. Şi el, venit la pauză. • Pentru Liţă Dumitru meciul a fost extrem de important, un nou pas greşit fiind echivalent cu debarcarea. Salvarea sa s-a numit Pancu, jucător pe care l-am remarcat în ultimele confruntări şi care s-a dovedit a fi cel mai inspirat „transfer" al acestui an. • De neînţeles gestul celor doi antrenori de a nu se prezenta la conferinţa de presă ! Sala cu pricina a fost plină până la refuz de ziarişti, care au aşteptat mult şi bine apariţia vreunui tehnician. După mai bine de 30 de minute de uitat pe pereţi, cei ce ne grăbeam să prindem ediţia pentru a transmite cronica am plecat...

TOP-JUCĂTORI : 1. PANCU (7,5) ; 2. BUNDEA (7) ; 3. I. ROTARIU (7).

Adrian DOBRE

Un senator în mijlocul „poporului"

La două, trei minute după finalul meciului din Giuleşti, senatorul **Nicolae Văcăroiu** a coborât din legendarul lift al Giuleştiului, înconjurat de body-guarzii săi. Îndreptându-se spre maşină, actualul şef al Comisiei parlamentare de privatizare a fost înconjurat de o parte din galeria Rapidului şi de celebrul Baboi – îl ştiţi care, personajul acela cu figură atipică, de matroz desprins din „Groapa" lui Eugen Barbu şi transplantat în realitate, individul peltic ce dă tonul scandărilor neortodoxe sub Grant. Nici n-a ieşit bine exprim-ministrul pe poarta stadionului că a şi fost preluat de cel pentru care înjurătura scârboasă de mamă sau morţi e sinonimă cu bonjour: „Mânca-i-aş pana lui, că pentru noi tot el rămâne prim-ministru". Şi una-două, a tăbărât pe Nicolae Văcăroiu. După „lider", s-au succedat pe lângă obrazul domnului Văcăroiu şi alţi „domni" care-i cerşeau autografe. Sindrofia s-a spart în momentul când un individ tuciuriu s-a insinuat la o jumătate de braţ de fostul premier, spunându-i „dă, jupâne, şi mie de-o ţuică, trăiască-ţi neamu". Imediat după rostirea acestei replici, senatorul a părăsit precipitat adunarea, suindu-se în autoturismul Opel Vectra, înconjurat de body-guarzii săi.

Mircea Lucescu a luat masa cu George Copos

Revenit în ţară, reputatul tehnician român *Mircea Lucescu* a luat miercuri seara masa cu patronul lui Ana Electronic, *George Copos*, sponsorul Rapidului. Cei doi sunt legaţi de o prietenie mai veche, nu de puţine ori Lucescu fiind ademenit, în fel şi chip, pentru a prelua preşedinţia clubului feroviar. **Se pare însă că fostul antrenor al Reggianei are intenţia de a cumpăra o echipă din România, gurile rele spunând că aceasta ar fi Dinamo, care ar urma să nu mai fie club departamental.**

TINERET REZERVE

CLASAMENT

1. DINAMO	17	11	3	3	38—19	36
2. F.C. Argeş Dacia	17	11	3	3	30—16	36
3. Univ. Craiova	17	10	4	3	42—20	34
4. Jiul	17	10	2	5	26—18	32
5. Rapid	17	9	3	5	26—23	30
6. Steaua	17	8	3	6	32—20	27
7. Ceahlăul	17	7	6	4	21—17	27
8. F.C. Naţional	17	8	2	7	28—22	26
9. C.F. Chindia	17	7	5	5	34—36	26
10. F.C. Braşov	17	6	6	5	24—19	24
11. „Poli" Timişoara	17	7	2	8	21—30	23
12. F.C. Farul	17	7	1	9	18—29	22
13. Gloria Bistriţa	17	6	3	8	28—36	21
14. Oţelul Galaţi	17	5	2	10	21—29	17
15. Petrolul	17	5	0	12	21—32	15
16. „U" Cluj-Napoca	17	4	2	11	16—26	14
17. A.S. Bacău	17	3	4	10	18—36	13
18. Sportul Studenţesc	17	2	3	12	19—35	9

Şumudică rămâne în ţară şi aşteaptă verdictul Rapidului

– Marius Şumudică, mulţi te dădeau deja transferat pe undeva prin Israel. Ce s-a întâmplat de mai eşti în Bucureşti?

– Nici un moment nu a fost vorba de un contract ferm. Cei care m-au dat deja plecat s-au grăbit. Varianta Israel a căzut definitiv.

– Asta înseamnă că vei rămâne la Rapid?

– Nu ştiu încă. Trebuie să văd ce gânduri are conducerea din Giuleşti cu mine. Dacă nu voi fi pus pe lista de transferări, voi rămâne sub Podul Grant.

– În cazul în care „vişinii" nu te mai vor...

– Bineînţeles că voi merge în altă parte. N-ar fi exclus să mă întorc chiar la Sportul Studenţesc. Dar, vă repet, asta se va întâmpla doar dacă Rapidul nu mă mai vrea.

ION DUMITRU: *„Meciul cu timişorenii nu putea fi uşor, Rotariu şi Guşatu sunt nişte jucători foarte valoroşi. După 3-1 s-au «tăiat», iar Rapidul a avut mai mult posesia balonului. Acum vom avea liniştea de a reconstrui o echipă frumoasă, aşa cum ne-o dorim cu toţii: sponsor, conducători, antrenori şi spectatori. Până acum, tinerii n-au avut concurenţă pe posturi şi s-a văzut. Bundea, Bolohan, Stanciu şi Pancu s-au crezut prea devreme senatori de drept".*

GIULEŞTI

Pancu pe urmele lui Hagi, Dumitru pe urmele lui ... Liţă !

Rapid ar mai fi pus mâna pe reşiţeanul Marinescu şi pe clujeanul Minteuan

Ca mai în fiecare pauză competiţională, zvonurile sunt la modă, aşa cum sunt, imediat, şi... dezminţirile. Dovadă concretă, puteţi citi în numărul nostru de azi cum Farul dezminte venirea lui **Nanu** în Giuleşti sau, tot aşa, cum C.S.M. Reşiţa neagă plecarea lui **Marinescu** spre aceeaşi adresă. Legat chiar de acesta din urmă, suntem în posesia informaţiei (evident, neoficială) că **Marinescu ar fi semnat pentru Rapid** aflându-se, în prezent, în Capitală!

Şi, că tot veni vorba de „alb-vişinii", ei par să fi pus mâna şi pe tânărul clujean **Alin Minteuan**, achiziţie la care, se zice, o consistentă mână de ajutor a dat şi fostul preşedinte Jean Pădureanu.

„ÎNCĂ UN AN MĂ SIMT RESPONSABIL DE CEEA CE SE ÎNTÂMPLĂ LA RAPID"

...afirmă Jean Pădureanu

— Domnule Pădureanu, a produs la vremea respectivă destulă surprindere faptul că, deși echipa mergea bine, dacă nu chiar foarte bine, lumea vă stima, iar dumneavoastră aveați o viață liniștită, plină de satisfacții, ați plecat totuși din Bistrița și ați venit în București, la Rapid, care a fost și a rămas un cazan gata să dea mereu în clocot. Ce v-a determinat să faceți acest pas?

— În primul rând, starea de spirit din Giulești, care are darul de a fascina pe oricine. Apoi condițiile existente aici, faptul că clubul de lângă podul Grant este echipat, prin firma domnului Copos, cu serioase pârghii de susținere financiară. M-am gândit că, pe acest fundal favorabil, punând în valoare experiența și puterea mea de muncă, voi putea face o treabă foarte bună. Eram, de asemenea, convins că prin venirea mea în Giulești aș realiza un punct de sprijin, deopotrivă moral și material, și pentru Gloria Bistrița, de care rămâneam legat sufletește și pe care aș fi ajutat-o în continuare în timpul meu liber.

— Ce v-ați propus, concret, să realizați la Rapid?

— Într-o primă etapă, să prindem din nou o cupă europeană. Apoi, să clădim o echipă cu adevărat valoroasă și competitivă, o echipă de prim-plan în campionatul nostru. M-am bucurat că, având în acest sens susținerea d-lui Copos, voi putea să lucrez la club împreună cu câțiva oameni de nădejde, unii dintre ei vechi și fideli rapidiști, precum și cu un antrenor, Mircea Rădulescu, bun profesionist, care știa ce vrea.

— Ce s-a întâmplat ulterior?

— Obiectivul participării într-o cupă europeană l-am realizat. Dar n-a fost, se pare, de ajuns. S-a vrut mai mult, chiar din acest an. Iarna trecută, când Rapid ajunsese la trei puncte de Steaua, s-a creat iluzia că echipa ar putea câștiga titlul. Dar această performanță, dorită foarte mult de dl. Copos și de suporteri, care vedeau deja Rapidul trecând pe locul întâi după primele etape ale returului, depășea posibilitățile de moment ale echipei. A fost suficient să se piardă un meci, pentru ca să înceapă o adevărată degringoladă. Factorii pozitivi de până atunci au devenit dintr-o dată perturbatori. Nemulțumită, tribuna a creat o presiune crescândă asupra jucătorilor și, în cele din urmă, echipa a pierdut și locul doi, terminând gâfâind pe poziția a treia, care ne-a permis, totuși, așa cum spuneam, să jucăm în „Cupa U.E.F.A.".

— Pentru sezonul următor au apărut noi speranțe, s-au făcut investiții serioase, au fost aduși destui jucători în Giulești...

— Transferările pe care noi le gândisem și de care aveam efectiv nevoie, nu le-am putut realiza, din diferite motive în timp util. Așa încât, forțați de apropierea campionatului, am făcut abia în ultimele zece zile o serie de achiziții, aducându-i în Giulești pe Băban, Mironaș, Șumudică, Blid, Glăvan. Lotul de jucători devenise într-adevăr numeros, dar el era foarte eterogen. Nu exista omogenitate de nici un fel și rezultatele s-au văzut în noua ediție de campionat.

— Pe acest fond de nemulțumire, v-ați despărțit, în cele din urmă, de Rapid. Ați vrut dvs. să plecați sau vi s-a sugerat să o faceți?

— Eu am dorit să plec, nimeni nu mi-a cerut acest lucru. Și o spun că m-am despărțit de Rapid, de cei din jurul acestei echipe, cu mult regret. Îmi pare rău că n-am putut lucra măcar 2—3 ani alături de domnul Copos. Este un om deosebit, căruia îi place nespus performanța, dar e prea grăbit. În fotbal, rezultatele se obțin în timp, nu peste noapte, într-un sezon sau două.

— Vă mai preocupă în vreun fel situația Rapidului?

— Am rămas în relații foarte bune cu toți cei de la club și doresc să le mențin mereu așa, să colaborăm fructuos, în interes reciproc, și în viitor. Raporturi bune am avut și cu suporterii giulești și sper că ele vor rămâne aceleași și în continuare. Dar mai mult decât prin aceste legături strânse, mă simt responsabil, și la bine, și la rău, cel puțin încă un an de zile, de ceea ce i se va întâmpla Rapidului.

— Cum ați fost reprimit la Bistrița?

— Cum te pot reprimi ai tăi, când revii acasă, decât foarte bine? De fapt, în toată această perioadă cât am lucrat la Rapid, făcându-mi datoria acolo, am fost totuși sufletește, chiar fizic de multe ori, alături de Gloria Bistrița. De altfel, pot să recunosc că unul din principalele motive, dacă nu chiar cel prioritar, care m-au determinat să mă despart de Rapid a fost acela că echipa bistrițeană ajunsese într-o situație grea și simțul datoriei îmi impunea să revin aici. Eu am crescut o dată cu această echipă și dacă va fi să moară cândva, voi muri și eu împreună cu ea.

— Cum vedeți ieșirea din situația dificilă în care se află la ora actuală echipa dvs?

— Iarna va fi un sfetnic bun pentru noi. În primul rând, trebuie să redăm acestei echipe încrederea în sine. Apoi, de mare importanță va fi și nivelul pregătirii pentru viitorul sezon competițional. Preocuparea noastră se îndreaptă și spre întărirea lotului. Pe lângă revenirea lui Mironaș, sperăm să putem aduce și alți 2—3 jucători valoroși. Contăm în acest sens pe sprijinul unor oameni de afaceri, al unor agenți economici. Echipa trebuie salvată de retrogradare și întregul oraș are datoria de a pune umărul.

3. Rapidul îl ajută pe nea Jean

După ultima rundă, Gloria a făcut rocadă cu „Poli", în subsolul clasamentului, cele două echipe fiind departajate de două goluri. Diferența înregistrată în Giulești este poate cadoul făcut de Crăciun de Rapid lui nea Jean.

Iencsi la Rapid

Jucătorul nemțean Adrian Mihai Iencsi a devenit component al formației Rapid. Tânărul mijlocaș a fost cedat definitiv de clubul Ceahlăul pentru 150.000 de dolari. Contractul lui cu formația bucureșteană este pe 4 ani. Cei 150.000 de dolari vor fi plătiți de Rapid în trei tranșe.

De asemenea, se zvonește că, profitând de criza financiară a Universității Cluj, conducătorii Rapidului intenționează să-l achiziționeze pe Mariș. **(I. Val.)**

Pleacă Mariş, vine Piroşka

Mariş

Dan Claudiu TĂNĂSESCU

Situaţia financiară dezastruoasă a Universităţii Cluj a făcut posibilă lansarea ipotezei conform căreia tânărul atacant al „şepcilor roşii", **Cosmin Mariş** ar urma ca în curând să schimbe tricoul alb-negru cu cel vişiniu, al Rapidului. Un sâmbure de adevăr există numai că, dacă Rapidul doreşte un transfer definitiv, în schimb gruparea de pe Someş şi mai ales jucătorul, nu agreează această variantă. Şi Mariş şi „U" îşi doresc un contract pe o perioadă limitată dar, cu riscul de a ne repeta, dacă situaţia materială o va impune, este foarte posibil ca fotbalistul să devină definitiv al giulestenilor.

Somnul de iarnă

Odată terminat turul, echipele noastre din Divizia Naţională îşi vor pune pernuţa sub căpătâi şi vor sforăi, trăgând aghioase şi visând la soarele din primăvara anului viitor. Destule dintre ele s-or perpeli pe sub velinţe din pricina locului ce-l ocupă în clasament la această dată, dar, oricât se vor răsuci pe-o parte şi pe alta, tot aşa le va fi dacă nu şi-ar pune conducătorii să umble cu traista în băţ ca să adune niscai jucători ori antrenori, care, în retur, să le schimbe puţin faţa şi rezultatele. Se pare că unii fotbalişti vor dormi în pauza de iarnă, în alte aşternuturi. Nu mai departe Şumudică, Băban şi Mironaş şi-au pus de gând să dea cu tifla Rapidului, s-o tulească unde vor vedea cu ochii, numai în Giuleşti să nu mai stea. Trei jucători buni, care nu mai vor, ori nu mai au loc, sub Pod, din pricina ba a spectatorilor, ba a antrenorului, ba a nu mai ştiu eu cui. Se anunţă mişcări şi la alte cluburi, dar încă nu e timpul să le dăm în vileag. Deocamdată, aşa cum mai spuneam, vor cădea toate în somnul de iarnă. Din păcate, în acest somn a căzut, înainte de termen, Bogdan Stelea, care, în meciul din Liga Campionilor, a înghiţit un purcoi de goluri, mai abitir decât un începător. Asta nu l-a împiedicat pe selecţionerul Iordănescu să-l cheme la lot pentru jocul cu Macedonia. Acest lucru îi va da curaj lui Stelea să mai înghită ceva găluşte, atâta vreme cât, se vede treaba, n-a contat că în jocul cu pricina a dormit în poartă.

Un somn prelungit va trage Dănuţ Lupu, care, nervos la culme, la Braşov, s-a învârtit de un cartonaş roşu, sancţiune care nu-i va permite să intre în teren în retur, odată cu toată lumea. Cam prea zeflemist şi prea încrezut talentatul fotbalist dinamovist, care, se pare, a avut un rol în trimiterea la „rastel" a antrenorului Bondrea. Spunem asta, fiindcă, în destule jocuri, sub „domnia" lui Bondrea, Dănuţ a cam lenevit, ocupând, astfel, locul unuia care ar fi „mâncat jar".

Apropo de dormit prin alte ograzi, se tot vorbeşte că sibianul Cotora îşi va întinde aşternutul în parcul Dinamo. Şi tot acolo, Cornel Ţălnar îl va acompania la ţambal pe năşicul său, Cornel Dinu. Aşadar, se vor muta multe paturi de colo-colo. Să le urăm fotbaliştilor somn uşor peste iarnă!

Rapid umblă degeaba după Schumacher?

Aflând că directorul executiv al UFC Rapid, **Dinu Drăgan,** s-ar fi deplasat la Piteşti pentru a negocia un eventual transfer al lui **Constantin Schumacher,** l-am contactat pe vicepreşedintele argeşenilor, **Răzvan Tunaru. „Până acum nu a fost, iar, dacă vine, vine degeaba. Schumacher are contract cu F.C. Argeş până în 1999 şi nu intenţionăm să renunţăm la el. Cel puţin pentru moment, nici nu ne gândim la aşa ceva",** *ne-a lămurit Tunaru.*

Multe din speranţele dinamoviştilor s-au înecat în „valsul" lui Lupu, convenabil şi uşor de ghicit, aşa cum o demonstrează şi intervenţiile lui Vameşu şi Băban în greu digerabila înfrângere a alb-roşilor în Giuleşti

Foto: Cristi

Rapid – „Poli" Timişoara 2-1 (1-0)

■ **Teren:** Tehnometal ■ **Au marcat:** RAICU (1), STOICA (70)/VIŞAN (80)

RAPID: Maria-Damaschin (55 Costache), **Rusu, Dulca,** Marinescu-Simionescu, Pristorian, Baldovin (76 Drăgan), Dragomir (80 Scheuleac) – **Raicu, J. Stoica.** Antrenor: **N. Tănăsescu**

POLITEHNICA: Ţurcaş-Udvineanţu, **Corsei,** Todică, Cicurel – Scurtu (60 Costandana), Bălăjel (72 Naidin), Scânteie, **Mihalache-Vişan, Bota.** Antrenor: **D. Maşcovescu**

Au arbitrat bine **V. Bratu** (Amara) – B. Ganea şi M. Ene (ambii din Slobozia)

■ Dorinţa tinerilor fotbalişti rapidişti de-a termina turul cu o victorie, care să îi menţină în apropierea plutonului fruntaş, s-a materializat datorită prestaţiei excelente a celor două vârfuri de atac, **Raicu** şi **J. Stoica.** Primul a dat aripi echipei, deschizând scorul în chiar debutul partidei ■

Dominarea giuleştenilor a continuat şi în cea de-a doua repriză, fiind concretizată pe tabela de marcaj prin golul lui **Stoica,** al cărui superb lob l-a învins pentru a doua oară pe Ţurcaş. **(V.T.)**

Rapid – „Poli":
Daniel PANCU (8)

Ultimul venit în tabăra giuleşteană dă semne încă de pe acum că are tot ce-i trebuie – talent, constanţă şi noroc – spre a ajunge noua vedetă a Rapidului. Ieşeanul Pancu, fost internaţional de juniori, nu scapă de driblingurile în cascadă, cele care plac enorm suporterilor alb-vişiniilor la nebunie, înscriind spectaculos din situaţii imposibile, cu o serie de adversari înşiraţi pe drumul spre poartă.

SICHITIU PRECIZEAZĂ

Apărând, în ultimul timp, diverse supoziţii privind plecarea sau venirea unor jucători, din surse adiacente clubului sau prinse din zbor de ici, de colo, preşedintele U.F.C. Rapid, dl Grigore Sichitiu, a ţinut în mod expres să facă unele precizări: „Nu ascund faptul că s-au purtat discuţii cu unii jucători pentru un eventual transfer dar în condiţii avantajoase pentru ambele părţi. Şi cum la Rapid se cere performanţă, iar conducerea clubului este orientată spre aducerea unor jucători tineri, de valoare, mă surprinde vehicularea unei liste întregi de fotbalişti transferabili. Probabil numai din dorinţa de a face vâlvă. Spre exemplu, nu se pune problema cedării unor jucători ca C. Zamfir sau Vameşu, cu care clubul are contract pe încă doi ani. Întâi să reuşim să aducem în Giuleşti ceea ce ne-am propus şi pe urmă se pune problema cedării unora. Consider că aşa trebuie să procedeze un adevărat manager, iar când toate problemele sunt rezolvate nu vom fi secretoşi pentru presă."

Joi, în timpul şedinţei C.E., preşedintele rapidist **Grigore Sichitiu** a părăsit preţ de câteva minute sala pentru a purta o scurtă discuţie telefonică. Profesorul Sichitiu încerca să-şi convingă interlocutorul (un atacant de la Sibiu) să vină în Giuleşti, ademenindu-l: **„Pleacă Băban, Guşatu nu vrea să vină şi în faţă nu mai e decât Târţău. Să fii sigur că vii să joci. Avem nevoie de tine acolo, lângă Târţău"**. Discuţia s-a încheiat brusc, în acest punct.

Din informaţiile noastre, partenerul de discuţie nu putea fi decât fostul jucător rapidist, actualul atacant al Interului, **Cătălin Popa.** Pe care giuleştenii susţin că l-au obţinut definitiv de la Steaua, cu ocazia tratativelor purtate pentru **Ad. Matei.** Asta deşi militarii par să se fi întors acum şi să nu mai dorească a respecta înţelegerea.

PISICA

În acest final de sezon, când transferurile și, mai ales, zvonurile circulă cu viteza sunetului, îmi revine în minte o vorbă a lui Cernăianu, legată de faptul că antrenorii care își fac un program din promovarea tinerilor din categoriile inferioare au mari merite în fotbal. Și spunea Cernăianu: „Dacă promovezi mereu tineri din Diviza C, mulți te aplaudă, dar, pe nesimțite, echipa ta ajunge de C".

E un adevăr cu destulă acoperire.

Mă gândesc la Rapid. O echipă despre care se spune că a cheltuit miliarde cu transferurile. Dar pragul valoric se trece foarte greu. Acum aflăm că Rapid „a pus mâna" pe Mohora.

Ar fi, se spune, o mare realizare. Cum se face atunci că Mohora n-a fost reținut de Craiova, iar acum — de Dinamo?

Ca să fim drepți, Rapid, care visează mereu, nu a reușit să aducă un singur jucător de prim-plan în curtea Giuleștilor. Și-atunci, de unde și până unde aspirațiile... grandioase ale acestui club cu trecut, e adevărat, dar nu și cu prezent?

Rapid a încercat de toate pentru închegarea unei echipe. Dar a ocolit întotdeauna principiul vedetei. A avut deseori în trecut câte o mare vedetă. A fost perioada lui Baratki, a fost perioada lui Bazil, a mai fost și Ozon. A mai fost și Dumitru. Iar acum, încă tânărul Dumitru pare să fi uitat acest principiu. Rapid este astăzi în situația unui șahist care poate da doi cai și doi nebuni în schimbul unei regine. O vreme s-a crezut că regina ar putea fi Lupu. Dar a fost o iluzie pe care Hizo a reprimat-o foarte repede, aruncând pisica în curtea lui Dinamo.

Ce părere are domnul doctor Sichitiu, cel căruia trebuie să-i revină rezolvarea acestei probleme-cheie?

Ioan CHIRILĂ

Rapid l-a (re)câștigat pe sibianul Popa

S-ar părea că singurul impediment de care se putea lovi Rapidul în intenția de a-l readuce pe **Cătălin Popa** în Giulești era semnătura jucătorului. Ei bine, aceasta a fost așternută pe hârtie sâmbătă seara, pe... teren neutru, la Brașov.

Potrivit sursei, neoficiale, care ne-a furnizat știrea, o dată cu asta se va stinge și litigiul cu Steaua (pe tema Cătălin Popa), însuși președintele clubului militar, generalul Oțelea, promițând că-și va pune semnătura pe transferul definitiv în Giulești al atacantului sibian. Vă reamintim că, în această iarnă, lui Popa îi expira împrumutul de la Steaua la Rapid, echipă care, la rândul ei, îl cedase temporar Interului.

Giuleștiul plusează: salariu de 30.000 de dolari lui Nanu

Într-un moment în care fundașul constănțean **Ștefan Dumitru Nanu** bătuse palma cu **Ioan Becali** și **Jean Garabet** pentru prelungirea contractului la Farul, pe salariu de 25.000 de dolari anual, Rapidul a plusat și i-a oferit fotbalistului 30.000 de dolari! Asta l-a făcut pe Nanu să-și schimbe complet atitudinea și să-l sune pe Ioan Becali, pentru a-și cere scuze că nu mai poate respecta înțelegerea verbală. În schimb, președintele **Garabet** n-a fost anunțat de jucător **„E un caz de nesimțire specifică fotbaliștilor. El s-a rugat până acum de noi, iar acum face altceva".**

Președintele Rapidului, **Grigore Sichitiu**, i-a telefonat marți seara lui Garabet, întrebându-l ce-a hotărât Consiliul de administrație al Farului în privința lui Nanu. Care consiliu, de fapt, nu se întrunise pentru că **„nu facem ședințe numai pentru că așa vrea domnul Sichitiu"**, ne-a precizat conducătorul constănțean.

Din surse neoficiale, aflăm că cele două cluburi s-ar fi înțeles totuși, în privința transferului. Nanu a fost luni în București și, momentan, se află în mijlocul familiei, la Craiova. După o scurtă vacanță la munte, el se va prezenta (speră giuleștenii) la startul pregătirilor sub comanda lui Liță Dumitru.

Constănțeanul Nanu, „măr al discordiei" sau afacere profitabilă pentru toată lumea?

FLUȘTER

RAPIDUL a tras la... depou, până-n 10 ianuarie

Marți, jucătorii **Rapidului** (bineînțeles cu excepția celor convocați la loturile naționale) au intrat în vacanță. Până la ora reîntâlnirii (pe 10 ianuarie), se va face câte o mișcare facultativ, vinerea, în Sala Giulești.

Pe 13 ianuarie este programată o vizită medicală „la sânge", urmând ca, din 15, să se urce la munte, stagiu care se va încheia în ultima zi din ianuarie. În prima parte a lunii februarie se prefigurează un turneu în străinătate, variantele fiind **Italia** sau **Germania**.

AXINCIUC RĂMÂNE LA FARUL

Considerat drept unul dintre cei mai buni mijlocași la închidere din campionatul intern, constănțeanul Marius Axinciuc (24 ani) a intrat în vizorul unor echipe de top, Steaua, Universitatea Craiova și Rapid luptându-se pentru a-i obține semnătura. Deși a admis că *„în pole-position se află Steaua"*, președintele Farului, Jean Garabet, ne-a precizat: *„Mai nou, Axinciuc a devenit tatăl unei fetițe și un eventual transfer la o altă formație nu intră în proiectele sale de viitor. Legat prin contract până în vara anului 1998, el rămâne deocamdată la noi". (Nicușor MĂGUREANU)*

Mohora e fericit că va fi la Rapid un an și jumătate

Ziarul „Sport XXI" a anunțat, în premieră, încă de luni, posibila trecere a liberoului dinamovist la **Rapid**, iar în numărul de ieri – iminenta semnare a contractului, la sediul firmei ISM a fraților Becali. La puține momente după ce s-a bătut palma, contactat telefonic, **Narcis Mohora** ne-a declarat: **„Sunt extrem de fericit că voi juca în Giulești un an și jumătate. De-acum rămâne să demonstrez că Liță Dumitru nu s-a înșelat în privința mea. Față de intenția inițială de a trece o clauză în contract, care să-mi permită să plec în străinătate dacă am vreo ofertă, am renunțat. Nu puteam să-i păcălesc și pe oamenii Rapidului, care s-au purtat extraordinar cu mine, nu ca la Craiova și Dinamo. Nu insistați, suma transferului e confidențială".**

Ion PREDOȘANU

DUPĂ TREI LUNI, AD. BLID A SCĂPAT DE GHIPS

Ieri a fost cea mai frumoasă... zi din viaţa lui *Adrian Blid*. A scăpat definitiv de faşa ghipsată, care i-a imobilizat piciorul drept timp de trei luni. La controlul efectuat, reputatul medic ortoped Vasile Popescu, de la Spitalul de Urgenţă, a constatat că lucrurile sunt pe făgaşul cel bun, că tibia s-a refăcut în totalitate. Urmează încă o perioadă grea pentru portarul rapidist, aceea de refacere pentru a intra în circuitul competiţional. Extrem de bucuros, Adrian Blid ne-a spus: *„Mi s-a recomandat ca încă două săptămâni să folosesc un baston pentru mers, deoarece situaţia unui sportiv de performanţă este diferită de cea a unui om obişnuit. Trebuie să fac băi de plante, gimnastică articulară şi să înot cât mai mult. Mă bucur că la Sibiu, unde mi-am stabilit domiciliul, am posibilitatea de a face zilnic ceea ce mi s-a recomandat, urmând ca recuperarea totală s-o fac la Băile Felix. Sper ca, începând cu 20 ianuarie, să mă alătur coechipierilor la pregătirea centralizată de la munte. Să dea Dumnezeu ca totul să fie în regulă, că tare îmi este dor de gazon. Abia aştept să aud vuietul tribunelor din Giuleşti".*

Tinerii fotbalişti români au obţinut o preţioasă victorie în confruntarea cu echipa similară a Macedoniei. Scor 1-0 (1-0), prin reuşita din min. 20 a lui **Luţu**. Partida, disputată la Kratovo, pe un timp destul de friguros, a dat câştig de cauză echipei mai valoroase, mai bine aşezate în teren, mai pragmatică în joc.

Unicul gol al partidei s-a înscris în urma unei acţiuni începute de Pancu, al cărui şut din marginea careului a fost respins în faţă de portarul Ristevski, Luţu, aflat pe fază, reluând în plasă din apropiere. Echipa antrenată de Piţurcă ar mai fi putut marca în min. 8, când şutul lui B. Andone a fost deviat miraculos de portarul gazdelor, în min. 39, la marea ocazie irosită de Liţă, dar mai ales în min. 63, atunci acelaşi Andone trimiţând milimeric pe lângă bară din poziţie bună. Gazdele au avut şi ele două situaţii favorabile, prin incisivul Momirovski şi fundaşul Hristovski în min. 22 şi 59, dar portarul Tufişi (care a apărat excelent) a împiedicat golul.

Echipa noastră a jucat în formaţia: **Tufişi – Contra** (85 Reghecampf), **Crăciunescu, Ienci**, Baciu – Cât. Liţă, **Hâldan**, Trică (69 Roşu), **Luţu – B. Andone**, Pancu (59 Fl. Petre).

Tineretul, victorios ieri: 1-0

Narcis Mohora trece în Giuleşti

După numai un tur de campionat la Dinamo, liberoul ex-craiovean **Narcis Lucian Mohora** e ca şi sărit în barca lui Liţă Dumitru, la Rapid. Ieri, la sediul firmei ISM a fraţilor Becali, s-au purtat discuţii privind transferul acestuia la gruparea giuleşteană, pe o durată de un an şi jumătate, urmând ca astăzi să fie semnat contractul de toate părţile implicate.

Suma cu care a fost cumpărat Mohora (25 de ani împliniţi pe 6 mai) a rămas confidenţială, ca şi aceea prevăzută de o clauză care-i va permite jucătorului să plece în străinătate. La fel cum s-a prevalat şi ex-stelistul Iulian Filipescu, atunci când s-a transferat la Galatasaray.

Ion PREDOŞANU

Ca să plece, Mironaş trebuie să înapoieze Rapidului 200 de milioane

Conform politicii de primenire a lotului adoptate şi aducerea deja a primului jucător în Giuleşti, este vorba de nemţeanul Iencsi, conducerea clubului U.F.C. Rapid a hotărât, respectând şi dorinţa lui, ca Simion Mironaş să se reîntoarcă la Bistriţa, deşi contractul său expira la 1 iulie 1997. Mironaş va primi transferul în cursul lunii ianuarie 1997 şi va trebui să înapoieze clubului giuleştean suma de 200 milioane lei.

„B"-ul pierde, 1–3, în Egipt

Ieri, pe stadionul „Cairo" din capitala Egiptului, lotul B de fotbal al ţării noastre, condus de Gigi Staicu şi Gabi Balint, a întâlnit prima reprezentativă a gazdelor. Partida s-a încheiat cu scorul de 3–1 (0–0) în favoarea egiptenilor. Golurile au fost marcate de Akram Abdel Magip (68), Hosam Hassan (81), Osama Nabyl (92), respectiv Dănciulescu (70). „11"-le nostru a evoluat în următoarea formulă: Tene (85/M. Bratu) – Reghecampf, Val Ştefan, Ciobotariu, Crăciunescu, D. Florea (79/Bănceu) – Bolohan, Gabi Popescu (70/Pancu), Vasc - V. Ion (55/B. Andone), Dănciulescu (82/Bundea).

Contactat telefonic, antrenorul debutant Gabi Balint ne-a declarat: **„Am avut o primă repriză bună, în care băieţii şi-au respectat sarcinile, numai că în cea de-a doua parte oboseala acumulată în partidele din campionat şi-a spus cuvântul". (A.S.)**

Chiriţă şi Băban îşi fac bagajele

Se pare că Rapid a găsit soluţii pentru transferurile lui Chiriţă şi Băban – în Israel, respectiv la Slavia Praga. Rămâne să se cadă la pace, în tratativele de zilele astea, asupra a ceea ce unii dau, iar alţii (din Giuleşti) iau.

FOTBAL

Dinu Drăgan: „Sunt şanse mari ca azi Bogdan Andone să devină rapidist"

❑ *Dle director Dinu Drăgan, la Rapid situaţiile se mişcă în fiecare oră, după ce l-aţi achiziţionat pe Mohora, ce transfer mai pregătiţi?*

Azi avem o discuţie decisivă cu Sportul Studenţesc în legătură cu venirea lui Bogdan Andone în Giuleşti. Sunt şanse reale foarte mari să perfectăm acest transfer care va fi avantajos atât pentru Sportul Studenţesc, cât şi pentru Rapid. Bogdan Andone vrea să se mute la Rapid, aşa că lucrurile cred că se vor concretiza.

❑ *Dar pretenţiile Farului privind transferul lui Nanu le veţi putea îndeplini?*

Cererea Farului de 200.000 dolari este exagerată, reluăm tratativele şi dacă nu ne vom înţelege, vom ajunge la grilă. Numai că, deşi constănţenii susţin că Nanu are cea mai scumpă „grilă", dacă se va apela la criteriul grilei, Farul va obţine mai puţini bani decât am propus noi iniţial.

❑ *Aţi tăiat nodul gordian numit Cătălin Popa?*

Situaţia începe să se clarifice, probabil azi vom semna contractul de muncă cu Cătălin Popa, lucrurile intră pe făgaşul normal, deşi unii încearcă să întârzie venirea lui Popa la Rapid.

❑ *Şumudică rămâne în Giuleşti?*

Păi, Şumudică intră în contextul mişcării de jucători prilejuită de venirea lui Andone la Rapid.

❑ *Obţineţi ceva bani din vânzarea unor jucători?*

Azi vor veni la tratative cei de la Macabi Tel-Aviv doritori să-l cumpere pe Chiriţă. Am primit semnale şi de la Slavia Praga cum că vor să-l transfere pe Băban. *(FLORIN CONDURĂŢEANU)*

Iulian Chiriță așteaptă renașterea speranței azi, în Țara Sfîntă

De la Rapid a plecat crezînd că poate trînti ușa din față deși multora li s-a părut că-l văd ieșind tiptil pe cea din dos. A explicat că o etapă din viața lui s-a sfîrșit, că nu-i pare rău de nimic, că ține în continuare la cei care au uitat să-l iubească și că este gata s-o ia de la capăt în altă parte. A făcut-o la Brașov unde în șase partide a înscris o singură dată. N-a mai avut de luptat cu vuietul tribunei care freamătă în duduitul locomotivelor din triaj, n-a mai fost purtătorul de cuvînt al unei echipe mereu izbite de talazurile pasiunii fanilor săi, dar a știut permanent că pentru el așteptarea nu va fi în van. A jucat o repriză în Israel pentru Maccabi Tel Aviv și a transformat asistența dintr-o masă amorfă într-una care a întrezărit în el vedeta sa exotică. Acum așteaptă.

De două zile, doi oameni — managerul Korak și antrenorul Grant — îi discută viitorul fără a lua vreo decizie. A stîrnit pasiuni printre suporterii „ciocănarilor", dar este considerat „bătrîn" pentru o echipă ce are de gînd să mai transfere patru jucători din Croația, Nigeria, Serbia și Brazilia, toți tineri. Știe că este considerat și în Țara Sfîntă un foarte bun fotbalist, dar își amintește că-n alte împrejurări soarta i-a mai jucat feste. Așteaptă. Azi, din Israel, și pentru Iulian Chiriță se poate naște speranța. Dacă numele ei ar fi Maccabi, vom afla curînd.

Mihai Florin Ionescu

GĂMAN ȘI MINTEOAN ÎN CURTEA RAPIDULUI

În... luna cadourilor U.F.C. Rapid se grăbește în definitivarea lotului. După Iencsi și Mohora, antrenorul Liță Dumitru îi va avea în pregătirile de iarnă și pe tinerii Ad. Găman (Romvest Arad) și Alin Minteoan (C.F.R. Cluj), ambii fiind declarați de C.S.J. jucători liberi de contract. Rapidul are semnăturile celor doi fotbaliști, conducerea clubului urmînd doar să stabilească durata contractului și să aștepte ziua de 15 ianuarie 1997, cînd va începe perioada de transferări. *(Pavel PEANĂ)*

Florin Constantinovici e, al doilea an consecutiv, „The Best" în Giulești

— Cum te simți, Florine, în pielea celui mai bun fotbalist al Giuleștiului din anul care tocmai stă să se sfârșească?

— Bine, cum altfel? Mai ales că e al doilea an consecutiv în care sunt plasat în frunte. Mă bucură, în plus, faptul că, astfel, mi s-au recunoscut dăruirea și dragostea față de Rapid. Când m-am întors de la Dinamo, mulți m-au apostrofat, sugerând că am revenit numai pentru bani. Nimic mai fals: am iubit și iubesc Rapidul, pentru că-i echipa care m-a lansat în fotbal și nu se poate uita ușor așa ceva. Nici nu mai are rost să spun că, la vremea aceea, oferta Giuleștiului nu era singulară...

— Rugându-te să te detașezi de poziția ta de lider, ți se pare corectă ierarhia, cu Stanciu, Târțău, Bolohan și Cezărică Zamfir în urma ta?

— Cred că da, sunt oamenii care au jucat mai toate meciurile. Păcat că, în afara lui Bolohan, n-au intrat în top și cei mai tineri. Pe Stanciu nu-l mai trec aici pentru că joacă de vreo 6–7 ani în prima garnitură.

— Apropo de tineri. Cum vezi schimbarea asta masivă de generații, declanșată în toamna lui '96?

— Ce să zic? Eu am mai trăit experiențe asemănătoare la Rapid și știu că rezultatele nu pot apărea, în astfel de cazuri, peste noapte. Ca unul din veteranii echipei, mi-aș permite să afirm că e îmbucurătoare infuzia de sânge proaspăt. S-a lansat, deja, Pancu, vine nemțeanul Iencsi, am auzit și de clujeanul Minteuan...

— Bun, și, în conjunctura actuală, cam până unde crezi că poate urca Rapidul, în retur?

— Știu eu? Cred că ar fi rost, totuși, de o nouă participare în cupele europene, bineînțeles în Cupa UEFA, pentru că, din păcate, după acea blestemată finală din '95, cu Petrolul, am scrântit-o mereu în Cupă. Ne consolăm și noi cu ideea că potențialele noastre rivale, pentru competițiile continentale, vor merge pe două fronturi și le va fi ceva mai greu. Dar, să jucăm noi ce trebuie și vom vedea «ce și cum» la vremea respectivă...

— Cum zici tu, Florine. Până atunci, noi îți urăm sărbători fericite și toate cele bune în anul următor!

— Mulțumesc la fel. Și eu vă urez s-o țineți tot așa, pentru că, sincer, îmi place „SPORT XXI" și vă „somez" să-mi oferiți motive să-l citesc ani buni de aici încolo.

Mariș a primit interdicție pentru Rapid

Ieri, într-o discuție particulară avută cu președintele Universității Cluj, **Sorin Bagiu**, am aflat poziția oficială și definitivă a clubului în privința vehiculatei treceri a tânărului atacant al „șepcilor roșii", **Cosmin Mariș**, la Rapid. Jucătorul, tentat de posibilitatea de a juca sub tricoul alb-vișiniu, a cerut aprobarea transferului în Giulești, unde ar fi urmat să semneze un contract deosebit de avantajos, în valoare de 30.000 de dolari pe an. Tranzacția nu s-a putut materializa datorită poziției lui „U", care, prin vocea lui Bagiu, a invocat faptul că **„în primul rând, Mariș are contract cu noi până în 1998 și, în al doilea rând, nu este poate nici cel mai bun moment, nici cel mai potrivit club pentru Cosmin."**

Șampanie pentru staff-ul Rapidului

Pentru doi dintre conducătorii Rapidului, petrecerea Revelionului a avut, imediat, și un mic... supliment. Astfel, pe 2 ianuarie, antrenorul **Ion Dumitru** și-a serbat împlinirea a 47 de ani, făcând pregătirea pentru o altă zi... festivă, cea prilejuită de Sfântul Ion. Ca element de culoare poate, Liță a fost, pentru doar o zi, la... egalitate de vârstă cu președintele giuleștean **Grigore Sichitiu**, care, pe 3 ianuarie, a luat însă avans, atingând „borna 48". Ambilor, și din partea ziarului nostru, „La mulți ani" și sănătate!

Marinescu vrea în D.N., dar cu Reșița

Curtat de Jiul, F.C. Argeș, „Poli" Timișoara și Rapid, mijlocașul **Lucian Marinescu** dorește, totuși, să-și ducă la bun sfârșit contractul cu C.S.M. Reșița, care expiră la 1 iulie 1997. „E adevărat, am mai multe oferte, cea a Rapidului fiind deosebit de tentantă. Nu e exclus să semnez cu clubul giuleștean un precontract, dar de plecat nu vreau să plec decât după ce voi promova împreună cu C.S.M. Reșița în Divizia Națională. Avem un lot valoros și e păcat să scăpăm această ocazie", ne-a declarat Marinescu.

Zvârluga Viorel Ion și „tunarul" Viorel Tănase (încolțindu-l, aici, pe căpitanul Rapidului, Constantinovici)

Premianții Rapidului

Conducerea UFC Rapid, împreună cu un colectiv de specialiști din cadrul clubului, a stabilit ierarhia celor mai buni fotbaliști giuleșteni ai anului 1996: **1.** Florin Constantinovici, **2.** Nicolae Stanciu; **3.** Dumitru Târțău; **4.** Mugur Bolohan; **5.** Cezar Zamfir.

„Cvartetul" fruntaș va fi recompensat cu premii în bani, de la 1.000.000 (pentru primul loc) până la 500.000 de lei.

BAZIL MARIAN, antrenor emerit:

„M-AM AȘEZAT O DATĂ PE MINGE ȘI AM FOST HULIT ANI ÎN ȘIR"

• Felicitări, stimate domnule Bazil Marian, pentru titlul de antrenor emerit care vi s-a acordat nu demult.

— Vă mulțumesc din tot sufletul.

• Spuneți-mi, vă rog, v-a bucurat vestea?

— Ca pe oricare alta așteptată cu nerăbdare. Dar, vorba zicalei, „mai bine mai târziu decât niciodată" înseamnă că, deși a trecut atâta vreme, tot s-a găsit cineva care, la capătul unei activități dusă 30 de ani fără întrerupere, mi-a recunoscut niște merite.

• Din aceste trei decenii, trăite pe banca de sufe-rință, care perioadă anume o socotiți a fi fost mai rodnică?

— Înclin să cred că aceea în care am funcționat ca antrenor al reprezentativelor de tineret și de juniori. tru tinerii jucători la exersarea procedeelor tehnice!

• V-ați exprimat la plural... „ne-au trecut"... De ce?

— Pentru că nu vreau, n-am voie să trec peste fructuoasa colaborare pe care am avut-o, în tot acest timp, cu tehnicieni valoroși, ca Gheorghe Ola și Iosif Petschovschi. Ce model desăvârșit a fost „Ceala" pentru ambele veritabile pepiniere pentru prima echipă a țării. Au fost 11 ani de muncă pusă în slujba creșterii prestigiului fotbalului nostru, 11 ani în care ne-au trecut prin mână Sătmăreanu II, Dan Coe, Boc, Culai Lupescu, Deleanu, Mircea Petescu, Bodo, Constantin Dinu, Dumitriu II, Ion Ionescu, Năsturescu, Titi Frățilă, Pavlovici, Năftănăilă, Libardi, Pal, Haidu și foarte multi alții.

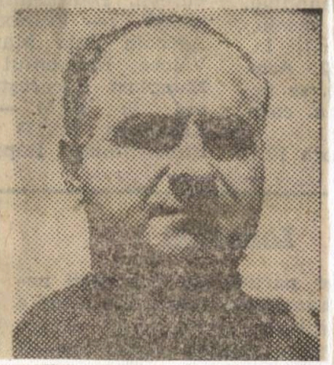

• Așa este, cine poate nega, dar nici... Bazil Marian nu s-a lăsat mai prejos. Azi antrenor emerit, mai ieri fotbalist de excepție. Câți ani ați adunat ca jucător?

— Păi să facem o socoteală rapidă. Am debutat, în 1937, **la Victoria Cluj... să** vă spun și vârsta... la 15 ani... și m-am retras, în 1954, de la Rapid București. In total, 17 ani, timp în care am îmbrăcat de 18 ori tricoul interului dreapta al echipei naționale. Într-o vreme de activitate internațională foarte săracă. Fusese războiul, venise peste noi o altă lume, numai de fotbal nu le ardea federalilor de atunci, deși marii fotbaliști n-au lipsit.

• Dacă ar fi să alcătuim un „podium" al jucătorilor de demult, Bazil Marian la cine s-ar opri?

— La Petschovschi, Ozon și Filoti.

• Iar acum, alegând și un „terțet" al zilelor noastre?

— Treceți-i pe Hagi, Gică Popescu... pentru al treilea, dați-mi voie să mă mai gândesc... Parcă pe ultima treaptă a podiumului ar încăpea mai mulți... Și n-aș vrea să nedreptățesc pe careva dintre ei.

• De la Petschovschi la Hagi s-a schimbat mult fotbalul?

— Destul, pentru ca diferențierea să fie sensibilă. Pe vremea noastră, să vă dau un singur exemplu, înaintașii fugeau de fundașii adverși, iar acum, prin presing, se țin scai de ei, nu-i lasă să joace! Elocvent, nu? De la spectacol, bazat pe un grad înalt de tehnicitate, s-a trecut la un mare angajament fizic.

• Vorbeați, adineauri, de o altă lume, aceea de după război, în care, vă reamintesc, o vreme ați suferit. Nu-i așa?

— O vreme cam lungă, din cauza unui gest necontrolat, recunosc. Într-un meci Carmen — Ciocanul... în Giulești... era 6—0 pentru noi... zicându-mi să mă relaxez puțin, m-am așezat pe minge. Am făcut-o vizavi de adversarul direct, nu de ceea ce reprezenta partenera, o anume etnie. S-au găsit, bineînțeles, destui răuvoitori care să interpreteze altfel gestul meu. Și nimeni să mă apere. Cine ar fi cutezat, deși destui, de asemenea, știau că pe vremea legionarilor soția mea ascunsese în locuința ei 9 evrei.

• S-o trec și p-asta, nea Bazile? Ce credeți?

— Chiar vă rog, de ce să n-o treceți! Să vadă și actualii jucători ce timpuri am trăit noi! Nu ca acum. Nu poți să pui o ilustrată, de sărbători, că-i grevă la poștă...

VOM AVEA IN GIULEȘTI ȘI UN DUMITRU II?

• Alo! Bună Liță! Cei cu tine așa devreme acasă? • Sunt Claudiu, tata e plecat după niște cumpărături. **• Semănați la voce, d-aia v-am confundat.** • Măcar la voce s-aduc cu tata! Că la fotbal... **• La 16 ani ești încă foarte tânăr, Claudiu!** • Tata, la 18 ani, juca în echipa mare a Rapidului, iar la 20 — în echipa națională. **• Și ce-i cu asta! Mai ai puțin — am citit undeva — și-acum, în iarnă, vei promova și tu în lotul mare al Rapidului.** • S-ar putea, dar nu-s sigur. Dacă ar trebui să hotărască altcineva, cred că mi-ar fi mai simplu. Pe când așa, poate că tata se teme să nu zică ceva de cei din galeria Rapidului. **• Altfel, ce spui? Ai merita o asemenea promovare.** • Nu știu dacă chiar aș merita. Dar de când am jucat câteva jocuri la Jiul, nu ca titular, ca rezervă, am prins parcă mai mult curaj, mai multă încredere în mine. Înainte mai ezitam... **• Și acum?** • Am devenit mai tupeist, caut să nu mă mai las cu una-cu două, să stau mai bine pe picioare și, în lupta pentru minge, să iau eu fața adversarului. **• Claudiu, dacă nu mă înșel, ca și tata, și tu ești un mijlocaș dreapta.** • Acum, da! În Germania, la Wurzburg, începusem, de la copii, ca vârf de atac. **• Ce ți-ar plăcea mai mult, mijlocaș sau vârf?** • Mă simt mai în largul meu în linia a II-a. Mijlocaș de banda dreaptă, deși mă descurc cu ambele picioare. **• Spune-mi, Claudiu: ce crezi pentru retur, va mai urca Rapidul câteva locuri?** • Va urca, de ce nu. Spre deosebire de astă-toamnă când tata lua Rapidul din mers, acum, cu toată iarna în față, este, cred eu, timp pentru o mai bună omogenizare a echipei. Valori individuale posedă, aud și de alte câteva transferări, așa încât... **• Așa încât ce? Sunt speranțe de mai bine pentru la primăvară?** • Sunt, am mai spus-o. **• Claudiule, vezi că toată discuția asta, a noastră, o fac publică.** • Nu știu dacă e bine! Ce o să zică tata? **• Ce să spună? Că a sosit timpul ca, răspunzând cu aceeași monedă, și fiul să-și încurajeze tăticul. Ce vezi rău în asta?**

Gheorghe NICOLAESCU

UNIV. CRAIOVA 3 ★★★ **1 RAPID**

la pauză: 1–0

Marcatori: **1-0** LUȚU (10), **2-0**, TRICĂ (61), **3-0** S. CRISTESCU (66), **3-1** PANCU (76)

22. Vodă 6	22. Tene 5
3. Mitriță 6,5	2. Stanciu 6,5
5. Olăroiu 6,5	3. Vameșu 5,5
6. G. Popescu 6	(7. Cr. Tănase/23 .....6)
8. Ungur 6,5	4. Constantinovici – cpt. ..6,5
(18. Iordache/88)	5. Dulca 5
10. Luțu 7,5	6. Chebac 4
11. S. Cristescu – cpt. 7	(14. Șumudică/46 .....6)
(4. Naicu/81)	8. Pancu 6,5
14. Năstasie 6	9. Târțău 5,5
15. Crăciunescu 6,5	10. Butoiu 5
19. Trică 7	11. Bundea 4
20. Buia 6,5	(16. Băbăn/61 .....5,5)
(16. Frăsineanu/87)	17. C. Zamfir 6
Antrenor: Emerich JENEI	**Antrenor:** Ion DUMITRU

Așezare tactică

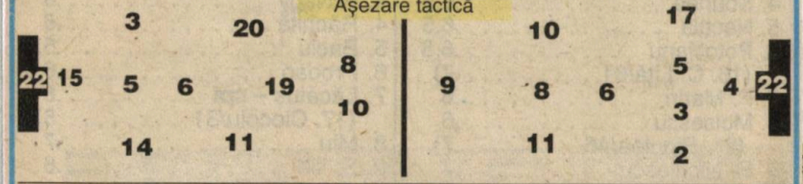

Arbitri: V. Banu 8 – Gh. Constantin 8 – S. Boca 7

David – Pistriţu — Rezerve neutilizate — V. Niculae – Glăvan

Cifre: **Şuturi la poartă:** 13-8 **Pe poartă:** 4-4 **Cornere:** 3-9

Cartonaşe: **Galbene:** Mitriță (30), S. Cristescu (63), Trică (73), Luțu (77), Crăciunescu (89)/Dulca (16), Tănase (26), C. Zamfir (58)

Ambient: ■ **Stadion:** „ION OBLEMENCO" ■ **Spectatori:** 15.000 ■ **Timp:** bun ■ **Teren:** greu, îmbibat cu apă

După victoria de orgoliu, obținută în dauna veșnicei rivale Dinamo, era de așteptat ca Rapidul să confirme ascensiunea și în Cetatea Băniei. În plus, pentru a stimula aplombul propriilor jucători, conducerea clubului giuleștean a anunțat mărirea primei pentru acest joc. Dar elevii lui Liță Dumitru au intrat în teren dezorientați. Chiar dacă ei au expediat primul șut pe spațiul porții (Butoiu, din lovitură liberă, în min.7), **trei minute mai târziu oltenii au deschis scorul: Buia a recuperat o minge în marginea careului rapidist, l-a deschis frontal pe LUȚU, acesta șutând necruțător pe mijlocul porții, peste Tene.** Încurajați frenetic de galerie, elevii profesorului Jenei, măiastru dirijați în teren de Luțu și S.Cristescu, se instalează la conducerea ostilităților. Pe fondul dominării oltene, rapidiștii își încearcă șansa pe contraatac și, în două rânduri, trec pe lângă egalare: Pancu (19 – șut reținut de Vodă) și Târțău (26 – reluare pe lângă bară). Doar apă de ploaie! Un minut mai târziu, Ungur a fost oprit din cursa spre gol de semnalizarea eronată a asistentului S.Boca.

Reluarea jocului avea să marcheze pentru „alb-vișinii" începutul sfârșitului. Năstasie (49) și Ungur (53) s-au întrecut în a rata din pozițiile cele mai favorabile. În schimb, **în min.61, TRICĂ, excelent deschis de același Buia, a înscris golul doi printr-un șut înșelător, în dreapta lui Tene. Peste 5 minute, arbitrul Gh. Constantin consemna K.O.-ul Rapidului: Luțu i-a pus ideal mingea căpitanului S.CRISTESCU (aflat la limita ofsaidului), care, dorindu-și un gol spectaculos, și-a permis înainte de a înscrie să-l ridiculizeze pe omologul lui rapidist, Constantinovici.**

Mult așteptata răbufnire de orgoliu a rapidiștilor o consemnăm abia la acest scor, în condițiile în care Luțu și compania cedează inițiativa fiind preocupați mai mult să-și încânte galeria cu numere personale. **În min.76, Târțău l-a deschis în marginea careului pe PANCU, care l-a executat cu sânge rece pe Vodă.**

Valentin C.IFRIM

EMERICH JENEI: *„Este cel mai bun meci pe care l-a făcut Universitatea de la venirea mea. Practic, am redus la neputință adversarul, un adversar de care ne-a fost tare teamă. Ne-am dorit victoria și am obținut-o și nu oricum, ci printr-un joc spectaculos care cred că a mulțumit suporterii".*

ION DUMITRU: *„Jucătorii mei nu și-au revenit din euforia victoriei obținute în fața rivalei Dinamo. Dacă în prima repriză am reușit să mai punem ceva probleme în atac, în a doua, practic, n-am mai jucat nimic. Universitatea a meritat victoria, dovedindu-se în teren mult mai dornică de a câștiga. Se simte deja mâna lui nea Imi!"*

Rapid l-ar putea ceda pe Băban Slaviei Praga

Primind acordul clubului, **Marcel Băban** a plecat, duminică, însoțit de procuratorul **Florin Iacob**, în capitala Cehiei, pentru a susține o probă de joc la **Slavia Praga.** Rapidistul ar urma să se întoarcă în țară azi sau cel mai târziu mâine. Conducerea giulești nu înclină să-l cedeze cehilor pe Băban, dar numai dacă se împletesc cele 3... doleanțe: ale jucătorului, ale Rapidului și ale Slaviei. Aceasta, se știe, și-a exprimat mai de mult interesul pentru atacantul român, încă de pe vremea când juca la „Poli".

CONSTANTINOVICI, INDISPONIBIL

Solicitările din ultimul timp, la care s-a mai adăugat și starea grea a terenului din Craiova, i-au provocat rapidistului FI. Constantinovici o contractură musculară care îl va face indisponibil pentru partida de la Sibiu, din cadrul „16"-imilor Cupei României.

„BOMBIȚĂ", UN MECI DE EXCEPȚIE

Liță Dumitru, afectat de înfrângerea de la Craiova, a recunoscut, însă, cu fair-play că „Universitatea a jucat mai bine și a meritat pe deplin victoria. Știam că nea Emi (n.r. Jenei), care mi-a fost și un mare antrenor, va prezenta în teren o echipă care să joace rapid pe spații mici, cu pase dintr-o singură atingere, în care «Bombiță», așa îi ziceam eu lui Luțu la F.C. Național, a făcut un meci de excepție. În ce ne privește, noi n-am fost un bloc unitar, s-a jucat pe «bucăți», ca să zic așa. Unii bine, alții mai puțin bine, cum ar fi Bundea, Butoiu, Chebac, Vameșu, ca să dau doar aceste exemple. De la toți cei care i-am numit mă așteptam la un joc pe măsura celor arătate în meciul cu Dinamo...". (Stelian TRANDAFIRESCU)

ESTE RAPID ECHIPA CEFERIȘTILOR?

Echipa de tineret-rezerve a feroviarilor a făcut deplasarea la Craiova cu trenul, sâmbătă dimineața, cu noaptea în cap. Întoarcerea, cu același mijloc de transport. Am aflat că pentru acest „du-te-vino", echipa ceferiștilor (rețineți, nu a textiliștilor sau a constructorilor de automobile) a plătit contravaloarea biletelor respective, care însumează nu mai puțin de 500.000 de lei. Din câte am aflat, și cu juniorii se întâmplă același lucru. Întrebare: **unde sunt promisiunile domnului ministru al transporturilor, cum că va sprijini clubul Rapid la multele deplasări pe care le face prin țară, pentru întrecerile competiționale? (Stelian TRANDAFIRESCU).**

Cobulianu, la Rapid?

După Daniel Pancu, un alt component al grupării din Dealul Copoului — este vorba de mijlocașul Marian Cobulianu — va lua, se pare, calea Giulești. Contactat telefonic, vicepreședintele Politehnicii, Paul Costaș, ne-a precizat că „până în momentul de față, discuțiile privind transferul lui Cobulianu la Rapid au un caracter neoficial. Problema este puțin mai delicată, întrucât decizia finală aparține Consiliului de Administrație, format, în proporție de 80%, din acționarii societății comerciale «IAȘI XXI», principalul sponsor al echipei. Din câte am fost informat, jucătorul agreează varianta trecerii sub bagheta antrenorului Liță Dumitru și, în mod cert, trebuie să ținem cont de opțiunea lui".

D.N. 16

VINERI

- DINAMO – F.C. FARUL 5-2 (2-1)
  Dănciulescu (25 şi 70), Cula (27, 56 şi 74) — *B. Oprea (40), Cât. Anghel (82)*

SÂMBĂTĂ

- C.F. CHINDIA – OŢELUL GALAŢI 0-0
- JIUL PETROŞANI – GLORIA BISTRIŢA 2-0 (2-0)
  Cioabă (13), Cr. Puşcaş (35)
- F.C. ARGEŞ DACIA – F.C. BRAŞOV 2-0 (0-0)
  C. Cristescu (65), Mieluşică (90)
- UNIV. CRAIOVA – RAPID 3-1 (1-0)
  Luţu (10), Trică (61), S. Cristescu (66) — *Pancu (76)*
- „POLI" TIMIŞOARA – A.S. BACĂU 4-1 (3-0)
  Guşatu (6-din penalty, 15 şi 43), Săvoiu (70) — *Fl. Pavel (57-din penalty)*
- „U" CLUJ – CEAHLĂUL 5-4 (2-0)
  Brătianu (12 şi 42), Olariu (46), Mariş (57), Maier (69) — *C. Enache (60-din penalty, 71 şi 87), C. Ilie (81)*
- SPORTUL STUDENŢESC – PETROLUL 0-1 (0-0)
  Pârlog (61)

DUMINICĂ

- F.C. NAŢIONAL – STEAUA 2-0 (0-0)
  M. Savu (75), R. Niculescu (90), — *Roşu (61)*

CLASAMENT

1. F.C. NAŢIONAL	16	11	2	3	30-18	35 (+8)
2. Steaua	16	10	2	4	30-18	32 (+8)
3. Oţelul Galaţi	16	9	3	4	28-18	30 (+9)
4. Dinamo	16	8	4	4	24-15	28 (+4)
5. „U" Cluj	16	7	4	5	34-29	25 (+1)
6. Jiul Petroşani	16	8	1	7	18-26	25 (+1)
7. F.C. Argeş	16	7	3	6	25-21	24 (0)
8. Univ. Craiova	16	6	3	7	27-26	21 (-3)
9. Rapid	16	6	3	7	22-21	21 (-3)
10. C.F. Chindia	15	6	3	6	17-21	21 (-3)
11. F.C. Farul	16	6	3	7	19-24	21 (-3)
12. Sportul Stud.	16	6	2	8	19-22	20 (-4)
13. Ceahlăul	16	5	5	6	22-26	20 (-4)
14. A.S. Bacău	16	5	4	7	21-21	19 (-5)
15. Petrolul	16	5	3	8	21-21	18 (-3)
16. F.C. Braşov	16	4	3	9	21-30	15 (-9)
17. „Poli" Timişoara	15	4	3	8	21-30	15 (-9)
18. Gloria Bistriţa	16	3	3	10	13-25	12 (-12)

UNIVERSITATEA CRAIOVA — RAPID 3-1 (1-0)

Stadion „Ion Oblemenco" ; **teren** foarte moale ; **timp** ploios (în repriza secundă), rece ; **spectatori** — circa 18.000. **Şuturi :** 12—5 (pe poartă : 5—2). **Cornere :** 4—9. **Goluri :** 1—0 LUŢU (10), 2—0 TRICĂ (61), 3—0 S. CRISTESCU (67), 3—1 PANCU (75).

UNIVERSITATEA : Vodă 6,5 (media echipei) — Năstasie 6, Crăciunescu 7, Olăroiu 6,5, Mitriţă 6 — Cristescu / cpt 7 (80 Naicu), G. Popescu 5, Trică 7, Luţu 8 — Buia 6 (87 Frăsineanu), Ungur 6,5 (88 Iordache). **Rezerve :** David — Pistriţu. **Antrenor :** Em. Jenei.

RAPID : Tene 6 — Stanciu 6, Constantinovici / cpt 5, Dulca 6, Vameşu 5 (21 Cr. Tănase 7) — C. Zamfir 6,5, Chebac 5 (46 Şumudică 5), Bundea 5 (62 Băban 5), Butoiu 5 — Pancu 7, Târţău 5. **Rezerve :** V. Niculae — Glăvan. **Antrenor :** I. Dumitru.

Au arbitrat : **Gh. Constantin** (Rm. Vâlcea) 7 — Val. Banu (Ploieşti) 7 şi S. Boca (Iaşi) 7. **Rezervă:** S. Altmaier (Timişoara). **Observator F.R.F. :** Gh. Dumitrescu.

- **Cartonaşe galbene :** DULCA (16), CR. TĂNASE (27), MITRIŢĂ (30), C. ZAMFIR (57), S. CRISTESCU (63), TRICĂ (72), LUŢU (77), CRĂCIUNESCU (89).
- **La tineret-rezerve :** 3—1 (3—0).

• Da, sâmbătă, pe marele oval de beton al Craiovei, a fost, aşa cum şi-a dorit conducerea clubului oltean : lume multă (invitaţi de onoare ai echipei), o galerie tipic argentiniană (dotată cu stegulete şi balonaşe alb-albastre, fluturaşi, „spirale" de hârtie) şi o victorie care a însemnat o despărţire frumoasă de propriul public • Asistenţa, aici incluzând şi mica galerie a feroviarilor, a fost generoasă faţă de efortul ambelor combatante, care au avut de înfruntat handicapul unui teren deosebit de greu • Pragmatica echipă a lui Em. Jenei, al cărei joc a fost mai închegat datorită consistenţei liniei de mijlocaşi şi a multelor manevre de învăluire ale fundaşilor de margine, a deschis destul de repede scorul : **min. 10 — acţiune prelungită a gazdelor, gafă mare a lui Vameşu, la marginea lui 16 m, şi LUŢU a trimis, sub „transversală", fără speranţe pentru Tene** • Patru minute mai târziu, la o altă „bâlbâială" a defensivei oaspeţilor, S. Cristescu trimite o veritabilă ghiulea „peşte" • Meciul se înfierbântă, arbitrul Gh. Constantin cheamă la „raport" pe cei doi căpitani de echipă pentru potolirea spiritelor • Pancu se va evidenţia printr-o inteligentă acţiune de atac, blocată însă de Vodă • Va urma o altă ratare (S. Cristescu) şi două contraatacuri rapidiste, când, la centrarea lui Stanciu, Butoiu, de la 7 m, din cădere, a şutat afară, apoi, la acţiunea viguroasă a lui Pancu, Crăciunescu „pune" un picior de aur, salvând egalarea ! • În a doua repriză, şi mai atractivă, forcingul craiovean — cu Luţu în mare vervă — ridică tribunele în picioare • Mai întâi Năstăsie nimereşte o dată bara (min. 49), Ungur trimite cu capul afară (min. 52), după care vine golul doi: **Buia, pasă spre TRICĂ, sprint al acestuia şi şut senzaţional, de la 11 m, în plasă (min. 61)** • Şase minute mai târziu, fază de geniu creată de Lutu, „rock-and-roll" pe doi metri pătraţi, „printre" pentru S. CRISTESCU şi 3—0 (gol contestat de rapidişti pentru ofsaid) • După încă două bune situaţii ratate de gazde, pe un contraatac bine conceput, rapidistul Târţău îl „serveşte" pe PANCU şi acesta reduce din handicap • Ultimul sfert de oră aparţine oaspeţilor, fără însă ca ei să aibă şi ocazii de a mai întoarce rezultatul, absolut meritat pentru craioveni.

Univ. Craiova – Rapid 3-1 (3-0)

■ **Teren:** „Ion Oblemenco II". ■ **Au marcat:** I. GANEA (10 şi 15), BELDEANU (44)/FL. STAN (82).

UNIV. CRAIOVA: T. Lung – Pacionea, Nicola, **Curt** (55 Ciocănescu), Dascălu – Balace, Beldeanu (84 Pătrana), Sava (71 D. Badea), Ed. Constantinescu – **I. Ganea, Vrăjitoarea**. Antrenor: **G. Boldici**.

RAPID: Curcă (46 **G. Maria**) – Damaschin (68 C. Dragomir), **Rusu**, Marinescu, **Fl. Stan** – Simionescu, M. Nicolae, J. Stoica, N. Costache (46 Pristorian) – Raicu, Bugeanu. Antrenor: **N. Tănăsescu**.

Au arbitrat foarte bine: **S. Altmayer** (Timişoara) – Gh. Mosor şi C. Popescu (ambii Rm. Vâlcea).

■ Suspendaţi pentru cumul de cartonaşe, „bătrânii" **Curt** şi **I. Ganea** au apărut la tineret, în locul lor fiind cooptat în echipa mare **Iordache** • Mult mai experimentat, Ganea a făcut legea în teren, el fiind vioara întâi a „alb-albaştrilor" • L-a secondat **Cătălin Beldeanu**, nimeni altul decât fiul fostului internaţional craiovean **Aurică Beldeanu** • La sfârşitul jocului, unul dintre membrii galeriei oltene gândea cu voce tare: „De-ar fi aşa şi la äia mari!". Aşa a şi fost. **(V.I.C.)**

SICHITIU SUPĂRAT FOC PE RAPID

Solicitat să comenteze succint partida Universitatea Craiova — Rapid, Grigore Sichitiu — preşedintele clubului vişiniilor, a concluzionat sec : „Îi felicit pe învingători pentru joc şi dăruirea lor demne de invidiat şi apreciez spiritul de sportivitate din tribune, dar sunt supărat foc pe echipa noastră. Ea a crezut că-i suficient să joci foarte bine şi să învingi pe Dinamo, în etapa precedentă, pentru a-i face pe craioveni să fie, azi, temători şi derutaţi. Cred că au contat şi absenţele lui Mironaş şi Bolohan..."

UNDE-I LEGE, NU-I TOCMEALĂ

Pe parcursul unui joc aprig disputat, Rapid — Dinamo, două au fost fazele care şi la momentul lor, şi după aceea la vestiare au stârnit comentarii în dezacord cu deciziile arbitrului V. Ioniţă. Cea mai contestată, de oaspeţi firește, a fost „secvenţa" în care „centralul" a acordat lovitura de la 11 m, o sancţiune supremă cu atât mai greu de suportat la scorul de 0—0. „Dar nici argumentul — Mohora n-a intenţionat să comită fault — unora dintre jucătorii dinamovişti nu poate fi luat în seamă", aprecia, la cabine, arbitrul V. Ioniţă. Cel care a ţinut să reamintească o precizare adusă, încă din vară, la cunoştinţa cavalerilor fluierului şi potrivit căreia la faultul comis în suprafaţa de pedeapsă nu mai există clauza element intenţional. Adică, mai limpede, din imprudenţă sau nu, faultul rămâne... fault. O iregularitate sancţionabilă.

De altfel, unul dintre observatorii federali, nimeni altul decât fostul reputat arbitru internaţional Nicolae Rainea, a ţinut să felicite întreaga brigadă pentru modul în care, în condiţiile unui joc presărat cu iregularităţi, s-a achitat de misiunea care i-a revenit. (G. NICOLAESCU)

L-AU TRAS ÎN PIEPT!

Ne-a sunat marţi la redacţie, organizatorul de competiţii al clubului Rapid, Gheorghe Năstase. Necăjit, acesta ne-a relatat o situaţie mai puţin obişnuită, de pe urma căreia are de tras serioase ponoase. Dar iată despre ce este vorba. Înaintea meciului de sâmbătă, din Giuleşti, cei de la Dinamo au solicitat, pentru suporterii echipei lor, 500 de bilete, al căror cost l-au achitat prompt. La stadion s-au prezentat însă 600 de suporteri dinamovişti, în 12 grupuri a câte 50 de persoane. Delegatul însoţitor nu a avut banii cu care să cumpere cele 100 de bilete în plus, promiţând însă că ei vor fi achitaţi ulterior. De bună credinţă, domnul Năstase a pus la dispoziţia suporterilor veniţi suplimentar cele 100 de bilete, păstrând, după intrarea acestora în stadion, contramărcile. Adresându-se acum celor de la clubul Dinamo pentru recuperarea banilor, a fost refuzat. „Mi-au spus, afirmă el, că nu trebuia să le permit intrarea în stadion. Dar puteam eu să-i opresc, să creez cine ştie ce incidente ?"

Partea şi mai proastă a situaţiei este că — din partea propriului club — domnului Năstase i se cer banii pe cele 100 de bilete. În caz contrar, suma îi va fi imputată.

Cum dânsul nu are din ce să acopere paguba de 600.000 de lei adusă Rapidului, roagă, şi prin intermediul nostru, pe cei de la Dinamo să dea dovadă de înţelegere, de oameni chiar, şi să achite această sumă.

Mutică e la mâna Rapidului până în '97

Pus pe liber, dar încă sub contract cu gruparea din Giuleşti (până în vara lui 1997), ex-arădeanul Dorel Mutică s-a retras strategic în Gorj, la părinţii săi, pentru a aştepta un eventual transfer. Preşedintele clubului UTA, Dan Ologeanu, ne-a declarat că a fost contactat telefonic de fostul său jucător, însă, pentru moment, nu-l poate ajuta cu nimic. **„UTA nu-şi poate permite să întoarcă Rapidului banii pe care i-a primit pe Mutică pentru a-şi recăpăta acum jucătorul. Vom aştepta până anul viitor, când contractul lui cu Rapid va înceta, iar după aceea ne vom lua jucătorul înapoi".**

Prea săracă pentru a-şi permite luxul unei asemenea tranzacţii, formaţia arădeană rămâne în continuare în situaţia de a strânge ban cu ban pentru a se putea deplasa la jocuri. (M.N.)

DE CE NUMAI 100 ?

Solicitându-i domnului Mircea Stoenescu, vicepreşedinte al clubului de fotbal Dinamo, să facă lumină asupra celor 100 de bilete care au făcut obiectul unei note publicat în „Gazeta" de ieri, cu titlul „L-AU TRAS ÎN PIEPT!" (pe baza mărturiilor lui Gheorghe Năstase ,organizator de competiţii la clubul Rapid), interlocutorul ne-a declarat: *„Regretăm că situaţia aceasta a creat-o chiar clubul Rapid. Să mă explic. Noi am solicitat un număr de bilete domnului Grigore Sichitiu şi dânsul mi-a spus că situaţia e puţin complicată, că nu poate da un lot de câteva sute de bilete — noi cerusem 400 —, dar că ele ar putea fi procurate de la casele respective ,câte 50 de reprezentanţi ai suporterilor noştri! Ceea ce poate ar fi creat cine ştie ce gâlcevi la casele de bilete, unde, probabil, „identitatea" alor noştri ar fi putut fi recunoscută de fanii Giuleştiului. N-am înţeles deloc această lipsă de înţelegere dintre două cluburi. Până la urmă, pe lângă prima tranşă de 400 de bilete, am mai solicitat şi cumpărat încă 100. Deci, în total grupul nostru a fost format din 500 de suporteri, număraţi şi „pontaţi" la intrare de reprezentantul clubului nostru. Acum, dl. Năstase susţine că are spre decontare 600 de contramărci, că, musai trebuie să plătim contravaloarea a încă 100 de bilete Hai să fim serioşi! Mă mir că nu ni se pun în cârcă 200 sau chiar 300 bilete în plus. Noi avem dovada certă că am solicitat doar 500 de bilete. Atât şi nimic mai mult".*

Echipa echipelor

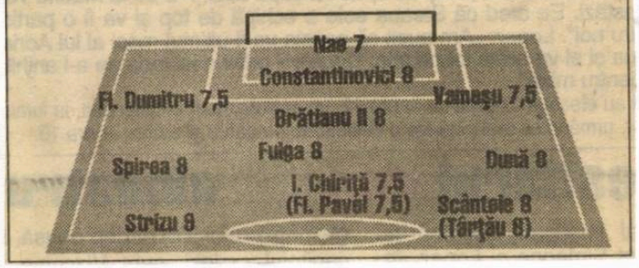

Rapidişti pentru... Rapid

Intenţionând nu atât aplanarea diferendului privind „scandalul celor 100 de bilete", cât evitarea terfelirii în public a numelui clubului Rapid, doi înfocaţi suporteri ai fotbalului din Grant, prin venele cărora, susţin ei, curge sânge... vişiniu, au ţinut să-l scoată din impas pe organizatorul de competiţii al grupării feroviare, în persoana dlui Gh. Năstase. Fiind la curent cu subiectul publicat în ediţia noastră de miercuri, Costel Muraru şi Ion Dima, patronii firmei „ROLITRANS S.R.L." au sărit în ajutorul păgubitului, suportând din propriile buzunare cei 600.000 lei neachitaţi de galeria lui Dinamo. (S.C.)

Deşi are simpatii rapidiste,

Victor Babiuc nu va fi anti-stelist

Vicepreşedintele P.D., Victor Babiuc, nominalizat pentru ocuparea postului de ministru al apărării în guvernul Ciorbea, a declarat joi, agenţiei MEDIAFAX, că nu va căuta să aducă vreun prejudiciu clubului Steaua, chiar dacă are simpatii rapidiste. Babiuc a afirmat că există dispoziţii legale precum şi reglementări ale FRF în ceea ce priveşte cluburile departamentale şi că nu va interveni împotriva clubului Steaua decât în măsura în care aceste reglementări vor fi încălcate. Vicepreşedintele P.D. a recunoscut că în ceea ce priveşte clubul Steaua are deocamdată destule „goluri" de informaţie.

Vameşu şi-a cîştigat postul de titular contra lui Dinamo

Două din cele trei goluri ale Rapidului din derbyul cu Dinamo au fost realizate de jucători pe care Liţă Dumitru i-a folosit puţin de cînd a preluat echipa, i-am numit pe Chebac şi Vameşu. Întrebat dacă îşi va schimba optica în privinţa lor, tehnicianul giuleştean a afirmat că „Vameşu, pe care de cîte ori l-am băgat în teren a jucat catastrofal, a făcut astăzi o partidă extraordinară şi în viitoarele meciuri va fi titular. Pentru mine nu există idei preconcepute. Alt exemplu e Şumudică, rezerva rezervelor. L-am trimis la tineret după jocuri slabe, dar a prins şi zile bune. Băban, la fel. El se străduie, dar se pare că, momentan, nu poate mai mult. Deocamdată, aceşti jucători îi avem, pe aceştia îi pregătim, cu aceştia jucăm". Totodată, Dumitru a ţinut să precizeze că din iarnă Rapidul se va întări cu trei piese importante, fără, însă, să dea vreun nume. (Em. Terzian).

XXI TINERET REZERVE

CLASAMENT

1. DINAMO	15	9	3	3	30–19	30 (+9)
2. F.C. Argeş	15	9	3	3	25–15	30 (+9)
3. Univ. Craiova	15	8	4	3	36–18	28 (+7)
4. Rapid	15	8	3	4	23–19	27 (+3)
5. Jiul	15	8	2	5	22–16	26 (+5)
6. Steaua	15	7	3	5	28–18	24 (0)
7. F.C. Braşov	15	6	6	3	24–15	24 (0)
8. F.C. Naţional	15	7	2	6	25–19	23 (-1)
9. Ceahlăul	15	6	5	4	18–16	23 (-1)
10. F.C. Farul	15	7	1	7	17–19	22 (-2)
11. Gloria Bistriţa	15	6	3	6	26–32	21 (-3)
12. C.F. Chindia	14	5	5	4	25–27	20 (-1)
13. „Poli" Timişoara	14	6	2	6	16–23	20 (-1)
14. Oţelul	15	5	2	8	18–22	17 (-4)
15. „U" Cluj	15	4	1	10	16–25	13 (-8)
16. Petrolul	15	4	0	11	17–29	12 (-9)
17. A.S. Bacău	15	2	4	9	17–34	10 (-14)
18. Sportul Stud.	15	1	3	11	15–32	6 (-15)

Rapid în ofensivă, prin Băban, Dinamo în defensivă, cu Mohora şi Coporan, imagine-definiţie a meciului din Giuleşti

RAPID – DINAMO 3–1 (2–1)

■ **Teren:** Tehnometal ■ **Au marcat:** BUGEANU (4), J. STOICA (26), M. NICOLAE (74)/M. ILIE (5).

RAPID: Curcă – Costache, **Rusu, Damaschin**, Marinescu – M. Nicolae, **C. Zamfir** (85 Baldovin), Bugeanu, Stan (20 Pristorian) – Raicu, **J. Stoica**. Antrenor: **N. Tănăsescu**.

DINAMO: D. Tudor – Mere, Bălan, Lazăr, **Senin** – Gheorghe, **Pantelimon**, Tameş, Burghiu – **Stoian, M. Ilie** (65 Scarlat). Antrenor: **I. Chirilă**.

Eliminări: Baldovin (86)/Mere (86).

Au arbitrat satisfăcător **Cr. Istrate** (Bucureşti) – V. Drăgan (Craiova) şi Al. Neculai (Câmpina).

■ Nivelul tehnico-tactic prezentat de cele două echipe, de-a lungul jocului, a fost remarcabil ■ Aflată în permanenţă în atac, formaţia giuleşteană a punctat chiar în min. 4, prin **Bugeanu** ■ Dinamoviştii nu au aşteptat prea mult (doar un minut) pentru a restabili egalitatea. Dar deşi au luptat în permanenţă exemplar, cei care au introdus, din nou, mingea în poartă au fost tot cei de sub Podul Grant: **Stoica** (26) şi **Nicolae** (74).

VAMEŞU, GOL DE TOP

După ce o perioadă de timp s-a aflat în dizgraţie, iată că fundaşul Georgică Vameşu a marcat, în partida cu Dinamo, un gol de top, cu o execuţie de veritabil atacant. Şi, în general, evoluţia lui a fost apreciată, deseori el urcând pe banda stângă a Rapidului în sprijinul vârfurilor. De altfel, întreaga echipă rapidistă a făcut un meci bun, victoria nefiind pusă nici un moment sub semnul întrebării.

Dinamo contestă penaltyul şi „jocul dur" al Rapidului

Învingînd cu 3—0 pe Dinamo, Rapidul a făcut un spectaculos salt de 4 locuri în clasament, ajungînd acum pe 7. Pe ansamblu, victoria giuleştenilor a fost meritată, consecinţă a faptului că au atacat mai mult, dar trebuie specificat că echilibrul s-a rupt dintr-un 11 metri acordat cu uşurinţă la un duel Butoiu — Mohora. Marian Bondrea, antrenorul dinamoviştilor, ne-a declarat că „arbitrajul a stat sub influenţa tribunei. N-am văzut bine faza penaltyului, dar toată lumea cu care am discutat după meci, inclusiv Prunea şi Mohora, mi-au spus că, de fapt, n-a fost nimic". Bondrea a mai acuzat şi „jocul foarte dur al rapidiştilor. Am spus dur, nu brutal, dar cred că vreo 3—4 jucători ai gazdelor, mă gîndesc la Mironaş, Constantinovici, Vameşu şi Bolohan, ar fi trebuit eliminaţi".

În replică, Liţă Dumitru a afirmat că, în ciuda celor 7 cartonaşe galbene primite de fotbaliştii săi, „Rapidul n-a jucat dur, ci aşa cum trebuie s-o facă pe teren propriu, adică dîrz, la minge, bărbăteşte. La fel sîntem şi noi întîmpinaţi în provincie".

Ion Dumitru îl vede pe Constantinovici libero al naţionalei

Liţă Dumitru l-a trecut printre remarcaţii săi din partida cu Dinamo şi pe („proscrisul" nu de mult) **Mironaş**, explicând că, scăpându-l de povara poziţiei de ultim apărător, în care gafele se văd mult mai uşor, l-a recapacitat pe ex-bistriţean. Şi, în plus, l-a împăcat cu suporterii, fiind grăitoare aplauzele adresate lui Mironaş la ieşirea sa din teren.

Dar, apropo de postul de libero, în care a fost redistribuit **Florin Constantinovici**, antrenorul Rapidului s-a declarat entuziasmat de modul în care evoluează Costică pe acest post şi şi-a afirmat credinţa că, în scurt timp, căpitanul giuleştenilor va ajunge liberoul echipei naţionale!

Am întâlnit rapidiști fericiți

Grija și dragostea noastră (dând în clocot) se îndreaptă acum spre Realul din Giulești. În fine, Rapiduleţul cel oropsit, gâfâind câteva sezoane, și-a dat drumul și, recoltând vreo șapte cartonașe (din fericire, galbene doar), trupa lui Liță a îngenuncheat teamul dinamovist. Ca să fim drepți, ar trebui să recunoaștem că echilibrul partidei s-a frânt printr-un penalty discutabil. **Sub presiunea tribunei** (cum ne-au „explicat" unii), arbitrul V. Ioniță i-a cadorisit pe giuleșteni și aceștia, dezlegați pe mirişte, au zburdat în a doua repriză. Mărturisesc că de multă vreme (poate, oho, de pe timpul cuplajelor interbucureștene, din anii studenției – și, vorba poetului, **trecut-au anii...**) n-am văzut atâta poftă de joc în furioșii vișinii. „Durii" (cum i-a gratulat Bondrea și n-aș zice că fără motiv) au dat năvală spre reduta dinamovistă, perforând-o de trei ori. Jocul încâlcit al băieților din Șoseaua Ștefan cel Mare, încăpățânarea frânarului Lupu de a confisca toate baloanele, scoaterea lui Dănciulescu și absența lui Mihalcea (deși, bietul, ara gazonul cum se pricepea) nu puteau conduce spre un alt deznodământ. Iar rapidiștii au jucat „bărbătește" (crede Liță), oferindu-le oaspeților o primire „ca în provincie".

Una peste alta, Realul ne-a amintit de frumoșii ani, împresurați de aburii legendei, când răsfățații Nichi și Puiu Ionescu croșetau orice apărare, aruncând în aer galeria. Poate că în Giulești se naște acum o mare echipă. Cravașându-și mânjii, Ion Dumitru (de va apuca să stea o vreme prin preajma Podului Grant) are șansa de a-i bucura pe aprigii suporteri. Repet un adevăr prea bine știut: performanța are nevoie de stabilitate și continuitate. Iată, la **Sportul**, sub mâna destoinicului M.M. (chiar dacă fotbaliatorii săi fug după metrou), se simte un aer prospăt și, încet-încet, se înșurubează mentalitatea profesionismului. Aici e cheia problemei. Dar abia urnită căruța, deja se-aud zvonuri alarmante anunțând un posibil divorț. Mi-aș dori ca M.M., un intelectual rătăcit în lumea colcăitoare a fotbalului, să reziste și să construiască, și el, o (altă) mare echipă. Până atunci, turbulenții rapidiștii au inundat străzile, nedorind să-și tăinuiască fericirea...

Biblioteca din iarbă

Adrian Dinu RACHIERU

GRANTUL ÎȘI ADUNĂ FIII

În Giulești, afirmațiile președintelui Grigore Sichitiu, cum că la Rapid se urmărește pas cu pas procesul de reconstrucție a echipei, încep să prindă un contur tot mai clar. În acest sens, marți, la prânz, pe stadionul Tehnometal, a avut loc un meci de verificare între echipa de tineret-rezerve și o formație alcătuită din toți jucătorii crescuți la Centrul de copii și juniori Rapid care, actualmente, evoluează la diferite grupări din eșaloanele inferioare. „Este o acțiune de amploare, pentru reevaluarea fondului de jucători împrumutați la alte cluburi, cu scopul de a începe revitalizarea echipei de tineret cu elemente care oricând pot fi promovate pe prima scenă", ne-a spus președintele grupării de lângă Podul Grant. (Pavel PEANĂ)

Cronica sentimentală

DAN CLAUDIU TĂNASESCU

Cînd toată lumea credea că pe Șumudică o să-l calce trenul, fiindcă intrase cîndva în colimatorul lui Liță Dumitru, iată că năbădăiosul antrenor i-a pus în mînă derutantului atacant bastonul de mareșal și l-a trimis în focul luptelor ce se dădeau între copiii Giuleștiului și „cîinii roșii" de pe șoseaua din Ștefan cel Mare. Și strategia lui Liță a dat roade. Neastîmpăratul Șumudică a hărțuit de destule ori apărarea dinamovistă, și nu numai atît, a reușit faze deosebit de frumoase, rezultatul unui efort de lăudat. Așa se face că rapidiștii au învins pe elevii lui Bondrea, făcîndu-i „de comandă" și retezîndu-le vîrfurile nasurilor cu care umblau prin vîntul stîrnit de suflarea microbiștilor cu fulare vișinii. Elevii lui Liță Dumitru au alergat cu sîrg și și-au fericit profesorul care aștepta de mult un rezultat capabil să-l liniștească oleacă și să-l lase să doarmă măcar cîteva ore pe noapte.

Trenule, mașină mică, să nu-l calci pe Șumudică!

Acțiunile feroviarilor au fost clare, atacurile lor fiind bine gîndite, iar schimbarea efectuată de Liță — o vorbă, cum mai spuneam, de Șumudică — a fost un moment de mare inspirație. Se pare că, în sfîrșit, s-a spart ghionionul în vestitul Giulești, iar microbiștii și-au găsit din nou locul. Talăngile au reapărut, cîntecele de inimă albastră la fel, iar pe marginile terenului copiii de mingi au redescoperit tumbele. De altfel, cu asemenea sponsor, cu o conducere prieceptă și cu un antrenor de talia lui Dumitru, trebuia să se întîmple ceva bun.

Dinamo nu prea a reușit mare lucru. Cred că Lupu frînează jocul, din cauza driblingurilor inutile și a încercărilor de a-și ridiculiza adversarul. Din păcate, acesta — adversarul — nu-l ia în seamă și-și vede de treabă. Dar echipa... pierde! La această chestiune se adaugă și slaba prestație a liniei de apărare. Ea se mișca de parcă ar umbla după ciuperci.

De bucurie că echipa de sub Pod a cîștigat, galeria giulești eană a lansat cîntecul etapei: „Trenule, mașină mică / Să nu-l calci pe Șumudică!".

Vameșu (în stînga imaginii) a înscris golul trei al Rapidului în urma acestui lob Foto: Nicușor Stan

Rapid — Dinamo 3-0

Ofensiva la loc de cinste

NOTA MECIULUI : 6,5. Avea dreptate Liță Dumitru, sâmbătă, după meci, când afirma că, prin orgoliile fără limite și energiile dezlănțuite, derbyurile de tradiție le depășesc, adesea, ca interes pe cele de clasament. Așa a fost, în Giulești, cu Dinamo, de asemenea, a doua zi, în nocturna de pe „Delle Alpi", unde și disputa granzilor Juventus și A.C. Milan a fost presărată cu iregularități, comise de ambele combatante. Atenție, însă, oricât de exacerbate sunt în „Il Calcio" patimile stârnite în jurul sportului-rege, numărul mare al faulturilor și-a găsit, acum, o justificare în terenul greu practicabil, care a determinat contactele la balon în condiții de dezechilibru. Spre deosebire însă de acest „0—0 italian", între două squadre de forțe sensibil egale, scorul de forfait, înregistrat în Giulești, a avut o cu totul altă istorie. Rapidul apărându-ne echipa motivată sută la sută, decisă, tot timpul, să rupă echilibrul de pe tabela de scor. A beneficiat, este drept, de câteva individualități (Constantinovici — libero-ul care-i lipsea ; Pancu — mijlocașul abil și incisiv deopotrivă ; Butoiu — interul stânga penetrant și pe spații aglomerate) pe care, cel puțin în această partidă, Dinamo nu le-a avut. A sperat și a mizat mult pe reintrarea lui Lupu, dar, dincolo de obișnuitul abuz al acestuia în „ținerea" mingii, trebuie spus, cu regret, că, în formula actuală a echipei din Șos. Ștefan cel Mare, el nici nu prea are cu cine să conlucreze. Ar fi reușit Dinamo mai mult în condițiile în care i-ar fi avut în teren pe Tararache, Macavei și Crozavu ? Nu e exclus, dar nici... sigur, atâta vreme cât, sâmbătă, oaspeții au plusat, pare-se, pe o „remiză albă". Invers decât a făcut-o Rapidul, și anume un joc pe atac (în pofida absențelor — Bundea și G. Zamfir), singurul în măsură să-i aducă victoria și, implicit, reconcilierea cu suporterii lui. Adunând de la unii și scăzând de la alții, ajungem și la media 6,5.

DE REȚINUT • Doi dintre autorii de goluri sunt un fundaș (Vameșu) și un mijlocaș (Chebac), consecința firească a unei ofensive purtată cu toate liniile • Iar fără Butoiu, un gen de inter, n-ar fi ieșit penalty-ul transformat de Târțău.

TOP—JUCĂTORI : 1. Constantinovici (7,5) ; 2. Butoiu (7,5) ; 3. Hâldan (7).

Ghe

GIULEȘTI

„Mingicarii" și mirajul Giuleștiului

Am spus-o și ieri, pe vechiul stadion al Giuleștiului s-a scris, sâmbătă, un crâmpei de istorie. Trecută în hrisoavele „vișinii", pentru că, din păcate, pentru un club care a fost ce-a fost, Dinamo a început să se cam obișnuiască cu astfel de... crash-uri. Fiesta giulești a fost, în special după pauză, aproape totală. Degenerând însă, uneori, și într-un iz de persiflare, explicabilă (dar nu acceptabilă) doar prin faptul că nu în orice zi ai la pământ, în față, un adversar de talia lui Dinamo.

Tânăra echipă din „Ștefan cel Mare" – lucru mai mult decât evident –, trece printr-o perioadă dificilă, atenuată, într-un fel, de norocoasele finaluri din partidele cu Sportul, Ceahlăul sau Bacăul. Subțirimea lotului, lipsa de experiență a acestuia sunt ca niște pietre de moară care se adaugă orientării bolnăvicioase a jocului „pe Lupu", presupus dispecer, rămas doar cu... floricelele reușite la 30-40 m de poartă.

Rapid, în schimb, dă impresia intrării pe făgașul dorit. Inclusiv, dacă vreți, prin prisma faptului că au punctat, de această dată, două din rezervele de până acum, Vameșu și Chebac. Plus că, acum, „mingicari" ca Butoiu și Pancu mai aduc aminte și de mirajul de odinioară al Giuleștiului, cu al său fost cuplu de farmec Nicki Dumitriu – Puiu Ionescu...

Tânărul Daniel Pancu (în centru) a adus un aer de prospețime dar și de tehnicitate în „trupa" lui Dumitru

Cristian CO.

Va da Văcăroiu Giuleștiul pe Trivale?

După ultima ședință de Guvern, Nicolae Văcăroiu a ținut o conferință de presă, răspunzând tuturor genurilor de întrebări. Rugat să dea un pronostic la derbyul etapei de azi, Universitatea Craiova — Rapid, acesta a indicat victoria giuleștenilor, al căror fan este. În încheiere, Nicolae Văcăroiu a ținut să sublinieze faptul că va trebui să simpatizeze și cu F.C. Argeș, pentru că la alegerile din 3 noiembrie a fost ales în Parlament datorită alegătorilor din județul

CÂND STANCIU ÎȘI PEDEPSEȘTE COECHIPIERII...

• În afara ostilităților din teren, derbyul Rapid — Dinamo a însemnat, ca întotdeauna, și o dispută a galeriilor. Purtată, tot ca de obicei, sub semnul invectivelor reciproce. Faceți ceva, stimați conducători de cluburi, pentru ocrotirea timpanelor noastre ! • La ieșirea de pe teren, în capul tunelului care duce spre vestiare, **Marian Bondrea** l-a felicitat pe **Liță Dumitru**, strângându-i mâna. Frumos gest ! • Nu așa cum a procedat **N. Stanciu**, la scorul de 3—0 (oprire din dribling, în apropierea steagului de la corner... piciorul pe minge... mâna streașină la ochi, în căutarea, chipurile, altui dinamovist), atitudine pentru care unul dintre cei doi observatori federali, **Dan Ionescu**, a „amendat" — cu nota 1 — întreaga echipă a Rapidului. Nu-l păcat, Stanciule ? Ai nitat de meciurile cu Național, Oțelul, Steaua și Petrolul ? • Fostul reputat arbitru internațional **Nicolae Rainea** și Dan Ionescu au văzut fault la „duelul" **Mohora — Butoiu**, deci penalty. E drept însă, pe cei doi F.R.F. nu-i desemnase la partidă în regim de... urgență. Ci pe bază de competență. (G. NICOLAESCU)

SECRETUL LUI DUMITRU

În legătură cu știrea apărută în numărul de joi al ziarului nostru despre posibila venire la Rapid a jucătorilor Potocianu și Mohora, antrenorul Ion Dumitru ne-a sunat la redacție, confirmându-ne că din iarnă vor veni în Giulești doi-trei jucători de valoare, dar că el n-a pronunțat în acest sens nici un nume.

GIULEȘTI

Rîul

Oceanul de ambiții care trebuia să fie Rapid — Dinamo s-a transformat într-un rîu de munte, învolburate ca după o ploaie lungă de noiembrie. A curs tumultuos, gata să tîrască în curenții săi orice imprudent care s-ar fi aventurat după păstrăvi. Și-a depășit matca și a antrenat în vîltoare tot ce mișcă pe maluri.

Începînd cu Constantinovici libero și cu Mironaș stoper-mijlocaș la închidere, Liță a dat startul bătăliei tactice. Forțat de împrejurări, Bondrea l-a lăsat pe Tîlvan, cu 38 de grade febră, pe bancă, și i-a titularizat pe Mutu și Mihart, soluții dovedite riscante. Bondrea a greșit, în opinia noastră, mergînd pe mîna unui singur atacant. Dănciulescu, și acela schimbat devreme pentru a-l face loc unui Mihalcea inexistent. Dinamo a păcătuit și prin jocul previzibil, cu toate baloanele trecînd pe la un Lupu obositor în driblinguri fără rost și fără perspective. Acestea sînt și motivele pentru care prima și singura ocazie a alb-roșilor s-a născut în minutul 85, cînd voleul lui Florentin Petre a trecut puțin pe lîngă buturi.

Rapidul s-a angrenat, în prima parte, în jocul încîlcit al oaspeților, singurele înțepături la poarta lui Prunea avîndu-le Butoiu (21, 31). La trei minute de la reluare a avut loc contactul suspect Mohora — Butoiu și s-a dictat penalty, unul pe care-l dădeau doar 2 arbitri din 10, transformat de Tîrțău (49). Descătușați, giuleștenii au ieșit la joc, dar au și faultat, uneori dur, cît pentru trei meciuri. De altfel, Bolohan și, mai ales, Mironaș trebuie să-i mulțumească arbitrului că au scăpat doar cu cîte un „galben", remarcă valabilă și pentru Mohora care, în min. 31, l-a oprit pe Pancu din postură de ultim apărător. Pe final Chebac (71) și Vameșu (84), jucători față de care Dumitru trebuie să-și reconsidere poziția, au făcut 3—0, scor pentru liniștea Giuleștiului.

RAPID 3 (0) • • **DINAMO 0**

(alb complet)		(roșu complet)	
Spectatori : 10.000			
Tîrțău (49 din 11 m), *Chebac* (71), *Vameșu* (84).			
22 TENE	6	1 PRUNEA -cpt.	6,5
2 STANCIU	7	2 CONTRA	6
3 VAMEȘU	7,5	3 MUTU	5
4 CONSTANTINOVICI cpt.	7	4 BĂTRÎNU	5,5
5 DULCA	6,5	5 MIHART	5,5
6 MIRONAȘ	5,5	6 MOHORA	6
(73 Glăvan 6)		7 COPORAN	6,5
7 BOLOHAN	7	(62 Ciuta 5,5)	
8 PANCU	6	8 FL. PETRE	6,5
(65 Chebac 6,5)		9 DĂNCIULESCU	6
9 TÎRȚĂU	6,5	(39 Mihalcea 5; 70 Bodea)	
10 BUTOIU	7	10 LUPU	5
11 BĂBAN	6	11 HÎLDAN	6
(56 Șumudică 6,5)			
Antr. *I. Dumitru*	6,5	Antr. *M. Bondrea*	5
22—2, 5, 4, 6, 3—7, 8, 10—9, 11.		1—4, 5, 6, 4, 3—7, 10, 11, 8—9	

A arbitrat **V. Ioniță 5,5; asistenți T. Constantinescu 7, A. Iordăchescu 7** (toți București). Rezervă **C. Soreșcu** (Pitești).

Avertismente: Dulca, Constantinovici, Mironaș, Șumudică, Bolohan, Vameșu, Glăvan — Mohora, Lupu.

Rezerve: V. Niculae, Tănase — Tudor, Tîlvan.

CIOBOTARIU ȘI MOHORA ?

Imediat după meciul cu Dinamo, la conferința de presă, antrenorul feroviarilor bucureșteni, Liță Dumitru, anunța, zgîndărit și de mass-media, că are în vizor alți trei jucători de valoare pe care și i-ar dori, din iarnă la Rapid. Dacă unul din ei e cert, Ciobotariu, un al doilea, e tot atât de cert, dinamovistul Mohora. Care e al treilea ? (V. MARIAN)

Rapid — Dinamo:

Dumitru TÂRȚĂU (8)

Perioada când galeria îl scotea din teren pe „More" Târțău a fost definitiv îngropată în arhivele amintirilor. Acum, atacantul rapidist a rămas cam singura soluție sigură pentru avanposturi. Golgetereul vișiniilor nu s-a dat însă la o parte, sâmbătă, de a veni și până în propriul careu, pentru a respinge ca un veritabil fundaș. Realizator (din penalty), servant (la golul lui Vameșu), travaliu imens, ce-i mai poți cere în plus?

Lovitura de la 11 m. după unii acordată ușor, din care Tîrțău a deschis seria celor 3 goluri ale Rapidului **Foto: Nicușor Stan**

Mai repede la balon decât Prunea, noul intrat Chebac înscrie golul desprinderii. Giuleștiul este, acum, un vulcan în erupție.

Foto: Eduard ENEA

Irezistibilul forcing

● Derbyul bucureștean, cu petarde, fumigene și papelițe

● Toate cele trei goluri ale giulestenilor, în partea a doua a meciului

Am făcut din nou, sâmbătă, cunoștință cu un Giulești sub sărutul focului ! Apăsat, încă dinaintea startului, de petarde, fumigene și papelițe, ca pe Rivel Plate în zilele sale de glorie, care au tensionat și mai mult, în tribune ca și în câmpul de joc, un derby de mare tradiție în fotbalul nostru. Consecința ? O luptă acerbă, cu marcaj la sânge și faulturi numeroase, în zona neutră, ceea ce explică în bună măsură puținătatea fazelor de poartă realmente periculoase. Tene, de pildă, a șomat pe întreaga durată a întâiului act, singur spre gol, Mohora l-a faultat (nu în poziție de ultim apărător, cum au pretins gazdele) și a scăpat doar cu un cartonaș galben.

Imediat după pauză, forcingul giulești enilor, reluat cu un și mai mare aplomb, va modifica pentru întâia oară tabela : abilul și incisivul **Butoiu a pătruns în careu prin lateral stânga** (oricum, în unghi dificil), **imprudentul Mohora l-a agățat, oprindu-l din cursă, și lovitura de la 11 m a fost transformată de TÂRȚĂU, care a șutat puternic în stânga lui Prunea : 1—0.** Și, în condițiile unei replici firave a partenerei de întrecere, Rapidul n-a putut fi stopat din cursa desprinderii : în min. 71, Șumudică a centrat din lateral dreapta, CHEBAC s-a ivit la balon cu o fracțiune de secundă mai repede decât Prunea și a înscris din apropiere. Apoi (min. 79), la un șut al lui Butoiu, goalkeeperul oaspeților abia a respins de la vinclu, iar puțin mai târziu (min. 83), VAMEȘU avea să pecetluiască scorul la 3—0, trimițând, cu boltă, de la 17—18 m, lateral stânga, spre colțul lung — bară-gol ! Execuție repetată, aproape la indigo (min. 85), de Fl. Petre, dar mingea a ocolit stâlpul stâng. Zarurile fiind de mult aruncate, Giuleștiul trăia, după multă vreme, o bucurie imensă.

gura minge fiindu-i expediată de Lupu (min. 40) la o lovitură liberă de la mare distanță ! Prunea, în schimb, a tremurat în câteva rânduri (min. 18 — lob Butoiu „peste" ; min. 25 — cap Băban, din 10 m, la un corner ; min. 30 — șut Butoiu, la o lovitură liberă, de la 17 m, lateral dreapta ; min. 35 — reluare Dulca, peste transversală, de la numai 6—7 m !), dar a scăpat cu fața curată. Și a mai fost (min. 31) o fază încinsă în apropierea „16"-lui dinamovist, lateral dreapta: Pancu, tânăra și valoroasa achiziție, a scăpat de unul

Rapid — Dinamo 3-0 (0-0)

Stadion Giulești ; **teren** bun ; **timp** închis ; **spectatori** — circa 10.000. **Șuturi :** 15—4 (pe poartă : 8—2). **Cornere :** 8—0. **Goluri :** 1—0 TÂRȚĂU (48 — din penalty), 2—0 CHEBAC (71), 3—0 VAMEȘU (83).

RAPID : Tene 7 — Stanciu 7, Mironaș 7 (73 Glăvan), Constantinovici/cpt 7,5, Vameșu 7 — Pancu 7 (65 Chebac 7), Dulca 7, Butoiu 7,5, Bolohan 7 — Târțău 7, Băban 6 (55 Șumudică 7). **Rezerve :** V. Niculae — Cr. Tănase. **Antrenor :** I. Dumitru.

DINAMO : Prunea/cpt 6 — Contra 6, Bătrânu 6, Mohora 5, Mihart 6, Mutu 5 — Coporan 6 (63 Ciula 5), Lupu 5, Hâldan 7, Fl. Petre 6 — Dănciulescu 5 (38 Mihalcea 5 ; 77 Bodea). **Rezerve :** Tudor — Vâlvan. **Antrenor :** M. Bondrea.

Au arbitrat : **Val. Ioniță** 7,5 — V. Constantinescu 7,5 și A. Iordăchescu 7,5 (toți din București). **Observatori F.R.F. :** D. Ionescu și N. Rainea.

Cartonașe galbene : DULCA (14), CONSTANTINOVICI (23), MOHORA (31), LUPU (40), ȘUMUDICĂ (58), BOLOHAN (59), VAMEȘU (76), GLĂVAN (90)

Sponsorii se bat pentru Giulești

După atragerea Băncii Comerciale Române (cu a cărei siglă pe tricouri s-a jucat și în partida cu Dinamo), conducerea clubului din Giulești a reușit încă o lovitură importantă în lupta pentru aducerea lângă echipă a unor sponsori cu potență: recent, pe tricourile albvișiniii a apărut și numele grupului de societăți MOBIFON, cel care, nu demult, alături de „Mobilrom", a câștigat licitația pentru dezvoltarea rețelei de telefonie mobilă în România.

Deși tratativele dintre UCF Rapid și MOBIFON n-au fost încă definitivate, în discuție este o sumă importantă, cu care grupul respectiv ar urma să sponsorizeze echipa giulești eană. Se negociază în prezent, parametrii în care se va derula colaborarea, materializată, se speră, printr-un contract serios, avantajos pentru ambele părți.

(Continuare în pag. 4)

Gheorghe NICOLAESCU

Ce n-au reuşit nici campionii Giuleştiului!

Ani de-a rândul, o victorie asupra lui Dinamo a valorat, în Giuleşti, cât un titlu de campioană. Vă puteţi închipui ce a fost pe arena de lângă şine, sâmbătă, când le-a fost dat suporterilor „alb-vişinii" să trăiască un succes la o diferenţă pe care nici echipa mare a Rapidului, din anii '60, n-a reuşit-o în faţa eternei rivale.

O întreagă primă repriză, elevii lui Liţă Dumitru au tot punctat (dacă permiteţi împrumutarea unui termen de... pugilat), dar K.O.-ul n-a venit, „garda închisă", gândită de Bondrea, acoperind o bărbie doar ştearsă în câteva rânduri. Întâia mare ocazie a avut-o Butoiu (min.22), al cărui lob de la 16 m, s-a aşezat pe plasă şi nu înăuntru. Băban a trimis, slab, cu capul, pe mijloc (min.25), pentru ca – fază controversată – Mohora (min.32) să... cadă-n fund, la o minge simplă şi să faulteze, apoi, la Pancu, în poziţie (cam) de ultim apărător. N-a primit, însă, decât „galben". Giuleştenii au continuat să preseze şi... să rateze (Dulca – 36, Constantinovici – 38, Târţău – 38, Mironaş – 42, Pancu – 43), ocoliţi şi de şansă.

Aveau să urmeze, însă, după pauză, 45 de minute entuziasmante pentru fanii rapidişti, dinamoviştii ajungând să fie număraţi în picioare. **„Gheaţa o sparge" TÂRŢĂU (min.48), transformând un penalty acordat pentru fault la Butoiu** (o fază discutabilă, la care trebuie să dăm crezare arbitrului, aflat aproape). „Ghiuleaua" lui Mironaş (min.67) ocoleşte de puţin vinclul, **după care vine şi desprinderea (min.72), centrarea lui Şumudică, pe 6 m, fiind ajunsă de CHEBAC înaintea lui Prunea.** Giuleştenii intră parcă în transă (depăşind, însă, uneori, şi noţiunea de „fotbal bărbătesc") şi devin prim-solişti indiscutabili ai spectacolului. „Un-doi" de efect Târţău–Butoiu, dar primul trage „peste" (73); Stanciu ratează o „foarfecă" spectaculoasă (74); Contra salvează din faţa lui Butoiu (75); voleu Butoiu, din 20 m, Prunea scoate de la vinclu (80). **În min.83, VAMEŞU, cu o boltă scurtă, de la 15 m, înscrie (cu bara) cel mai frumos gol al meciului.** Abia în min.85, Fl.Petre (şut milimetric alături) are singura ocazie dinamovistă de reţinut, dar Târţău a fost, în min.90, aproape de un 4-0 parcă neverosimil. Şi aşa, însă, trupa lui Bondrea gustase din amarul unei înfrângeri ce a căpătat, pe alocuri, accente de umilinţă.

✍ *Cristian COSTACHE*

Lupu ar fi trebuit să fie unul din oamenii de prim-plan. Dar a ieşit în faţă Georgică Vameşu, autorul celui mai spectaculos gol al partidei din Giuleşti.

Foto: Gheorghe FLUŞTER

GRIGORE SICHITIU: *„Această echipă, în reconstrucţie, avea nevoie de victoria de astăzi ca de aer. Felicit toţi jucătorii şi publicul care, prin atitudinea sa, ne-a redat încrederea".*

ION DUMITRU: *„Îmi doream să câştig meciul! Am făcut-o în urma unui joc formidabil, în repriza a doua. Echipa a dat dovadă de prospeţime, practicând un joc colectiv foarte bun. Am jucat tare, la minge, altfel spus aşa cum trebuie jucat acasă. Am câştigat trei puncte pentru linişte! Pe Pancu l-am schimbat pentru că a dat semne de nesiguranţă. Reţineţi, el n-a mai făcut antrenament de miercuri, când a suferit o contractură musculară la «gemeni».*

● Deşi nu a participat (de neînţeles motivele, oricare ar fi ele) la conferinţa de presă, am consemnat, totuşi, o scurtă declaraţie a lui **MARIAN BONDREA:** *„Astăzi ne-a bătut Rapidul, care a învins Karlsruhe şi Lokomotiv Sofia şi nu cel ce a pierdut cu Oţelul şi Petrolul. Felicit echipa învingătoare!"*

RAPID	3	★★★ la pauză: 0.–0	0	DINAMO

Marcatori: **1–0** ŢÂRŢĂU (48 – din penalty), **2–0** CHEBAC (72), **3–0** VAMEŞU (83)

22. Tene 6	1.Prunea – cpt. 5
2. Stanciu 7	2. Contra 5,5
3. Vameşu 7,5	3. Mutu 5
4. Constantinovici – **cpt.** ...8	4. Bătrânu 6
5. Dulca 6	5. Mihart 5
6. Mironaş 7	6. Mohora 5
(15. Glăvan/73 .....6)	7. Coporan 5
7. Bolohan 7	(16. Cula/62 .....4)
8. Pancu 6,5	8. Fl. Petre 6
(16 Chebac/65 .....7)	9. Dănciulescu 4
9. Târţău 8	(13. Mihalcea/39 .....4;
10. Butoiu 7	14. Bodea/79)
11. Băban 6	10. Lupu 5,5
(14 Şumudică/56 .....6)	11. Hâldan 6
Antrenor: Ion DUMITRU	**Antrenor:** Marian BONDREA

Aşezare tactică

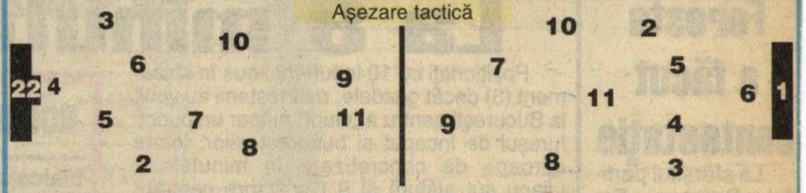

Arbitri: Val. Ioniţă 6,5
T. Constantinescu 7 — A. Iordăchescu 7

Rezerve neutilizate
V. Niculae – Cr. Tănase — D. Tudor – Tâlvan

Cifre	**Şuturi la poartă:** 15-4. **Pe poartă:** 7-2. **Cornere:** 6-0.
Cartonaşe	**Galbene:** Dulca (15), Constantinovici (23), Mironaş (51), Şumudică (59), Bolohan (60), Vameşu (77), Glăvan (90)/Mohora (32), Lupu (41)
Ambient	**Stadion:** GIULEŞTI ■ **Spectatori:** 10.000 ■ **Timp:** închis ■ **Teren:** foarte bun

Când e să se aleagă praful...

Deşi pentru maniera în care a pierdut, echipa dinamovistă nu prea are scuze, trebuie să respectăm adevărul şi să spunem că **Bondrea** s-a prezentat în Giuleşti cu o garnitură destul de „cârpită". În afara suspendării lui **Tararache** şi a indisponibilităţilor lui **Grozavu** şi **Macavei**, cu doar o zi înaintea jocului, **M. Pană** (cel ce adusese victoria in extremis contra Bacăului) a suferit o întindere, la antrenament, iar **Tâlvan** a avut ghionionul unei inflamaţii puternice, cu stare febrilă, datorată... amigdalelor. Aşa a ajuns să debuteze tânărul **Mutu**, să fie titularizat un alt puşti, **Mihart**, numai că evoluţia celor cu pretenţii (şi, în special, **Lupu**) n-o poţi omite în analiza greu digerabilului eşec.

DE LA „PAŞOPT" N-A MAI CĂLCAT-O AŞA

RAPIDUL IESE DIN... TUNEL

TRENUL PE DINAMO !

CLASAMENT

1. STEAUA	15	10	2	3	29-16	32	(+8)
2. F.C. Naţional	15	10	2	3	28-17	32	(+8)
3. Oţelul Galaţi	15	9	2	4	28-18	29	(+8)
4. Dinamo	15	7	4	4	19-13	25	(+4)
5. „U" Cluj	15	6	4	5	29-25	22	(+1)
6. Jiul Petroşani	15	7	1	7	16-26	22	(+1)
7. Rapid	15	6	3	6	21-18	21	(-3)
8. F.C. Argeş	15	6	3	6	23-21	21	(0)
9. F.C. Farul	15	6	3	6	17-19	21	(-3)
10. Sportul Studenţesc	15	6	2	7	19-21	20	(-1)
11. Ceahlăul	15	5	5	5	18-21	20	(-4)
12. C.F. Chindia	14	6	2	6	17-21	20	(-1)
13. A.S. Bacău	15	5	4	6	20-17	19	(-5)
14. Univ. Craiova	15	5	3	7	24-25	18	(-3)
15. Petrolul	15	4	3	8	20-21	15	(-6)
16. F.C. Braşov	15	4	3	8	21-28	15	(-9)
17. Gloria Bistriţa	15	3	3	9	13-23	12	(-12)
18. „Poli" Timişoara	14	3	3	8	17-29	12	(-9)

2. O victorie (aproape) istorică

Diferenţa de scor înregistrată sâmbătă, la finalul meciului dintre **Rapid** şi **Dinamo**, este cea mai mare, în favoarea giuleştenilor, din istoria confruntărilor directe. S-a mai consemnat o singură dată, acum aproape 50 de ani, la **2 aprilie** 1949 (5–2), în chiar primul sezon al „albroşilor" pe prima scenă.

Declanşând, ca întotdeauna, entuziasm enorm, victoria Rapidului în faţa eternului „duşman" numit Dinamo, consemnată sâmbătă în Giuleşti, are şi o semnificaţie aparte. Într-o istorie mai mult decât bogată, cu 74 de întâlniri anterioare pe prima scenă, un succes la o diferenţă de 3 goluri n-au mai înregistrat feroviarii, în compania „alb-roşilor", de aproape 4 decenii! Mai exact, din ediţia 48/49, când, de altfel, giuleştenii au şi reuşit unica (până alaltăieri) izbândă, 5–2, la asemenea proporţii.

Şi, să nu uităm, au fost ani buni în care Rapidul dădea aproape o întreagă echipă primei noastre reprezentative. Nici măcar garnitura care a adus singurul titlu lângă Podul Grant nu se poate lăuda cu ceea ce au izbutit Dumitru, Rada şi elevii lor!

Pe Marian Bondrea l-a "călcat" Rapid

D.N. 15

Butoiu slalomează printr-o apărare ajunsă, în repriza secundă, să fie numărată în picioare!

Foto: Gh. FLUŞTER

Mineri bătuţi măr!

VINERI

- STEAUA – „U" CLUJ 5–4 (4–1)
  Militaru (5), S. Ilie (21, 32 şi 37), R. Nagy (79)/Baciu (33 – autogol), Cioloboc (53), Brătianu (59), Coroian (77)

SÂMBĂTĂ

- RAPID – DINAMO 3–0 (0–0)
  Târţău (48 din penalty), Chebac (72), Vameşu (83)
- C.F. CHINDIA – F.C. NAŢIONAL 1–3 (0–2)
  M. Luca (60)/Dună (2 – din penalty şi 56), Vasc (41– din penalty)
- A.S. BACĂU – UNIV. CRAIOVA 4–2 (1–2)
  Scânteie (14 şi 48), Fl. Pavel (60 şi 65 – din penalty) /Ungur (5), G. Popescu (32)
- CEAHLĂUL – „POLI" TIMIŞOARA 0–0
- OŢELUL GALAŢI – PETROLUL 3–0 (2–0)
  Spirea (23), V. Ion (40), State (61)
- GLORIA BISTRIŢA – SPORTUL STUDENŢESC 0–1 (0–1)
  Fl. Dumitru (23)
- F.C. BRAŞOV – JIUL 6–0 (2–0)
  Strizu (17, 43, 60 şi 64), M. Ivan (54), I. Chiriţă (86)
- F.C. FARUL – F.C. ARGEŞ DACIA 2–1 (1–0)
  G. Toma (29), B. Oprea (52 – din penalty)/ C. Barbu (90)

Rapid începe cu un autogol, dar se reface în... prelungiri!

ÎN PRELUNGIRI, EGALAREA VINE PE CALEA FERATĂ

Târţău, în sprinturi prelungite spre poarta argeşenilor

Fotbal şi nervi

Un stadion aproape plin aştepta de la „alb-violeţi" ca succesul de miercuri de la Bacău să fie completat cu o victorie de răsunet contra Rapidului. Şi, la capătul unui joc destul de bun, piteştenii au fost pe punctul de a obţine cele trei puncte. Dar, **la finele celui de-al treilea minut de prelungire, la un corner executat de C.Zamfir, CONSTANTINOVICI s-a înălţat şi a înscris cu capul, portarul Vintilă neapucând să schiţeze nici un gest.**

Scorul final nu i-a mulţumit deloc pe cei circa 14.000 de spectatori, iar vinovatul a fost imediat nominalizat în persoana arbitrului Aron Huzu, care a prelungit partida.

Să vedem însă ce se petrecuse până în acel minut 93. În primul rând Argeşul luase un start excelent: **în min 5, după un corner executat de G.Dumitru, Val. Năstase a lovit balonul cu capul, mingea, deviată de rapidistul GLĂVAN, poposind în plasă.** După un şut „tare" al lui Târţău (9), reţinut de Vintilă, piteştenii au o nouă ocazie, când Bârdeş (20) îi fură o minge neinspiratului Glăvan, dar Tene parează excepţional. Rapidul ripostează şi, după ce Băban loveşte balonul defectuos cu poarta goală în faţă (25), **în min. 27, Pancu a fost faultat de Ceauşu în careu, „centralul" Huzu arătând punctul cu var. TÂRŢĂU a transformat cu siguranţă şi scorul devenea egal.** Până la pauză, ambele echipe puteau lua conducerea, dar Pancu (42), Ceauşu (44) şi G.Dumitru (45) au ratat ocazii importante.

Repriza secundă a început într-o notă de echilibru, şi se părea că nici una din echipe nu mai este capabilă să înscrie. Au făcut-o, însă, amândouă. **Mai întâi gazdele (76), BÂRDEŞ reluând spectaculos un balon respins de Dulca,** şi, cum spuneam la început, în prelungirile dictate de Huzu, **Constantinovici** a egalat. O partidă în care fotbalul de calitate nu a lipsit a fost umbrită, din păcate, de tensiunea de după joc.

✍ *Virgil GHEORGHIŢOIU*

La (doar) al treilea său joc sub culorile F.C. Argeşului, ex-târgovişteanul Vasile Bârdeş a înscris deja două goluri extrem de importante

F.C. ARGEŞ	2	★★	2	RAPID
		la pauză 1–1		

Marcatori: 1-0 GLĂVAN (5 – autogol), 1-1 TÂRŢĂU (27 – din penalty), 2-1 BÂRDEŞ (76), 2-2 CONSTANTINOVICI (90)

1. Vintilă 5,5	22. Tene 6,5
2. C.Cristescu 6	2. Stanciu 6
3. Diţă 6	4. Constantinovici – **cpt.** ...7,5
4. Mieluşică 6,5	5. Dulca 5
5. V.Popa – **cpt.** 6,5	6. Glăvan 4,5
6. Val. Năstase 6,5	(15. Mironaş/74 .....6)
(14. Fl. Mocanu/78)	7. Băban 5
7. G.Dumitru 7	(16. Şumudică/46 .....6,5)
(15. Negru/60 .....5,5)	8. Pancu 7
8. Schumacher 6	9. Târţău 7
9. Bârdeş 7	10. Bundea 6
10. Ceauşu 6	11. Butoiu 6
(17. Crivac/66 .....5)	(3. Cr. Tănase/74 .....5,5)
11. C.Barbu 6	17. C.Zamfir 6,5
Antrenor: Ion MOLDOVAN	**Antrenor:** Ion DUMITRU

Aşezare tactică

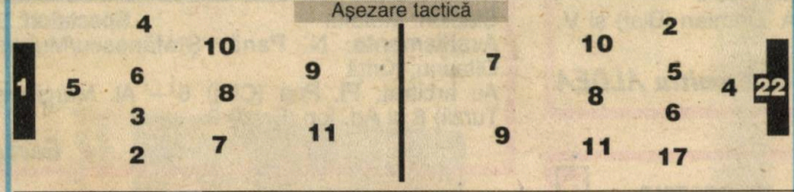

Arbitri: A.Huzu 7 (I.Olah 7, C.Agheorghesei 7)

Rezerve neutilizate: Tufişi – Ad. Mutu; V.Nicolae – Vameşu

Cifre: **Şuturi la poartă:** 11-7. **Pe poartă:** 6-5. **Cornere:** 4-3

Cartonaşe: **Galbene:** V.Popa (28), Fl. Mocanu (81), Negru (83), C.Barbu (84)/Pancu (29), Tene (53), Bundea (57), Glăvan (72), C.Zamfir (75)

Ambient: ■ **Stadion:** TRIVALE ■ **Spectatori:** 14.000. ■ **Timp:** frumos. ■ **Teren:** excelent

ION DUMITRU: *„Consider rezultatul ca echitabil, mai ales în prima repriză băieţii mai prestând un joc foarte bun, şi cred că ar fi meritat să conducă la pauză. Arbitrajul îl consider foarte corect."*

FLORIN CONSTANTINOVICI: *„La Piteşti nu se ştie să se şi piardă! Noi am pierdut patru jocuri în Giuleşti, dar nu s-a întâmplat nimic."*

ION MOLDOVAN: *„Sunt prea supărat pe mine, nu pe altcineva. Nu am starea sufletească de a vorbi despre acest meci."*

Fane Cioacă l-a făcut pe Dumitru „hoţ şi bandit" ?!

Datorită tensiunii de după meci, în Trivale, o conferinţă de presă propriu-zisă n-a mai avut loc. Pe culoarele vestiarelor, antrenorul rapidist Liţă Dumitru a făcut, totuşi, unele declaraţii. Vădit supărat pe atmosfera creată (orice ridicare a sa de pe bancă fiind amendată cu fluierături), Dumitru a spus: **„M-a surprins neplăcut atitudinea antrenorilor piteşteni Ion Moldovan şi Fane Cioacă. Ei au înjurat mai tot timpul şi au incitat publicul, Cioacă permiţându-şi să mă facă şi bandit! De unde şi până unde? Ce înseamnă toată această ostilitate? Ei aşa au fost trataţi la Bacău, etapa trecută, când au câştigat trei puncte?"**

Goleterii Sportului costă mai mult de 300.000 $

Fixat de Consiliul de administrație al clubului **Sportul Studențesc**, la 300.000 de dolari, prețul de transfer al lui **Bogdan Andone** este posibil să crească până în iarnă. **Romulus Chihaia** (directorul tehnic al studenților) este de părere că, în urma evoluțiilor constant bune ale jucătorului, precum și datorită selecționării sale în lotul reprezentativ de tineret, după încheierea turului, suma de transfer a jucătorului va crește. **(M.N.)**

Joi după-amiază, conducerea lui U.F.C. Rapid s-a întâlnit cu reprezentanții galeriei, cea care așteaptă atât de mult, uneori poate exagerat, rezultate de excepție din partea idolilor. Firesc, discuțiile s-au lungit, părerile s-au împărțit, dar, ceea ce este mai important, ele s-au desfășurat amiabil, fără acele stări tensionate care, nu cu puțin timp în urmă, cuprinseră zona Podului Grant. Reprezentanții galeriei au recunoscut și apreciat dăruirea băieților în meciul de la Pitești și faptul că noua conducere a întronat o altă stare de spirit în sânul echipei, capabilă să ofere și satisfacții. De asemenea, s-a acceptat ideea de a se avea și răbdare pentru formarea unei grupări competitive, că Rapidul se află pe o cale viabilă de reconstrucție, pe baza fondului de jucători actuali și că vor fi poate și me... care adversarul va ... câștiga în ...

Suporterii pitesteni protestează

DOAR DEAL ER...

argeșenilor. Din gurile suporterilor „alb-violeți" am aflat și de unde provine această supărare pe Gorge Copos et Comp... • După Revoluție, „Ana Electronic", cu sprijinul celor de la Palatul Victoria, a suflat unei firme piteștene dreptul de a deveni importator unic al produselor Samsung. Și apoi i-a făcut vânzători de ocazie pe majoritatea arbitrilor cu ecusoane F.I.F.A. din țară. • În septembrie, Copos a cumpărat pachetul majoritar de acțiuni de la Întreprinderea de Motoare Electrice Pitești. Una dintre uzinele care au mers bine și pe vremea lui Ceaușescu, și în prezent și care are peste 70% din producție dată la export! Angajații au fost nemulțumiți, presa locală a tunat și fulgerat la vremea respectivă dar fără folos! Procesul e pe rol. • Acum, un cavaler al fluierului, închinat la „Înalta Poartă", și-a bătut joc de peste 12 000 de spectatori și de munca favoriților acestora! ... Huzu, însă el a pre... o egala Rapidul! Și fero... minute! „Huzu — sluga Sam... Copos!", „O să vină ea Convenția și o ...ă Rapidul!" — au fost numai câteva dintre sloganurile

GIULEȘTEANA

Spectatori: 3.000. ... Manole). Arbitrul: ... reanu/Seitz, Dârvare

PITEȘTI

Capcana timpului

Dominația piteștenilor a durat 45 de minute. Apoi, Rapidul a pus stăpînire pe joc și a dominat autoritar. Dar, în ciuda acestui fapt, a pierdut. Pentru că a fost prins în capcana timpului.

Fixat de Consiliul de administrație al clubului Sportul Studențesc, la 300.000 de dolari, prețul de transfer al lui Bogdan Andone este posibil să crească până în iarnă. Romulus Chihaia (directorul tehnic al studenților) este de părere că, în urma evoluțiilor constant bune ale jucătorului, precum și datorită selecționării sale în lotul reprezentativ de tineret, după încheierea turului, suma de transfer a jucătorului va crește. (M.N.)

Joi după-amiază, conducerea lui U.F.C. Rapid s-a întâlnit cu reprezentanții galeriei, cea care așteaptă atât de mult, uneori poate exagerat, rezultate de excepție din partea idolilor. Firesc, discuțiile s-au lungit, părerile s-au împărțit, dar, ceea ce este mai important, ele s-au desfășurat amiabil, fără acele stări tensionate care, nu cu puțin timp în urmă, cuprinseră zona Podului Grant. Reprezentanții galeriei au recunoscut și apreciat dăruirea băieților în meciul de la Pitești și faptul că noua conducere a întronat o altă stare de spirit în sânul echipei, capabilă să ofere și satisfacții. De asemenea, s-a acceptat ideea de a se avea și răbdare pentru formarea unei grupări competitive, că Rapidul se află pe o cale viabilă de reconstrucție, pe baza fondului de jucători actuali și că vor fi poate și mai care adversarul va câștiga în ...

Suporterii pitesteni protestează

DOAR DEAL ER...

argeșenilor. Din gurile suporterilor „alb-violeți" am aflat și de unde provine această supărare pe Gorge Copos et Comp... • După Revoluție, „Ana Electronic", cu sprijinul celor de la Palatul Victoria, a suflat unei firme piteștene dreptul de a deveni importator unic al produselor Samsung. Și apoi i-a făcut vânzători de ocazie pe majoritatea arbitrilor cu ecusoane F.I.F.A. din țară. • În septembrie, Copos a cumpărat pachetul majoritar de acțiuni de la Întreprinderea de Motoare Electrice Pitești. Una dintre uzinele care au mers bine și pe vremea lui Ceaușescu, și în prezent și care are peste 70% din producție dată la export! Angajații au fost nemulțumiți, presa locală a tunat și fulgerat la vremea respectivă dar fără folos! Procesul e pe rol. • Acum, un cavaler al fluierului, închinat la „Înalta Poartă", și-a bătut joc de peste 12 000 de spectatori și de munca favoriților acestora! ... Huzu, însă el a pre... o egala Rapidul! Și fero... minute! „Huzu — sluga Sam... Copos!", „O să vină ea Convenția și o ...ă Rapidul!" — au fost numai câteva dintre sloganurile

GIULEȘTEANA

Spectatori: 3.000. ... Manole). Arbitrul: ... reanu/Seitz, Dârvare

Joi după-amiază, conducerea lui U.F.C. Rapid s-a întâlnit cu reprezentanții galeriei, cea care așteaptă atât de mult, uneori poate exagerat, rezultate de excepție din partea idolilor. Firesc, discuțiile s-au lungit, părerile s-au împărțit, dar, ceea ce este mai important, ele s-au desfășurat amiabil, fără acele stări tensionate care, nu cu puțin timp în urmă, cuprinseră zona Podului Grant. Reprezentanții galeriei au recunoscut și apreciat dăruirea băieților în meciul de la Pitești și faptul că noua conducere a întronat o altă stare de spirit în sânul echipei, capabilă să ofere și satisfacții. De asemenea, s-a acceptat ideea de a se avea și răbdare pentru formarea unei grupări competitive, că Rapidul se află pe o cale viabilă de reconstrucție, pe baza fondului de jucători actuali și că vor fi poate și mai care adversarul va câștiga în ...

dium. Prin jocul rezultatelor, asta ar fi însemnat să doboare Rapidul. Cu gîndul numai la cele trei puncte, piteștenii au început în trombă. Minutul 4: corner pentru gazde, de pe dreapta, Ceauşu a bătut lung, Năstase a sărit peste toți, a lovit balonul puternic cu capul, Glăvan a pus piciorul neinspirat și mingea a intrat în plasa porții lui Tene. 1—0 și elevii lui Moldovan erau pe val. Rapidul a trecut de șoc, dovadă fazele finalizate de Butoiu (6) și Tîrțău (8), cînd Vintilă a reținut un sut din apropiere. Dincolo, Birdeș și-a început raidurile, fiind însă blocat în extremis de Bundea (12) și mai apoi de Tene (19), cînd piteșteanul i-a furat o minge adormitului Glăvan. A fost, poate, momentul psihologic al meciului. Băban (24) nu a găsit drumul spre poarta goală și tribunele au răsuflat ușurate. Numai pentru două minute, cînd în urma unei faze care nu anunța decît un aut de poartă, Ceauşu, talonat de ...ferat să se

cercat o deposedare disperată, a ajuns numai la picioarele rapidistului și de aici penaltyul transformat de Tîrțău: 1—1.

La reluare, prima mare ocazie avea s-o aibă Butoiu (61), care n-a profitat însă de bîlba lui Vintilă. O va face însă excelentul Birdeș (76), cînd după o centrare a lui Năstase, acesta a reluat în plasă balonul respins defectuos de Dulca. Stadionul a luat foc. Se fac valuri. Rapidul nu renunță. Mironaș a încercat două torpile (78, 80) dar nimic nu avea să se întîmple. A trul Aron Huzu cu cele șase minute (!) de prelungire. Capcana timpului. Piteștenii nu mai construiau nimic. Totul departe. Și în minutul trei al prelungirilor, după cornerul executat de C. Zamfir, Constantinovici s-a desprins dintr-un buchet de jucători și a trimis cu capul în vinclul porții lui Vintilă. Pumnii se ridicau, tribuna îl vroia pe Huzu, Barbu a mai încercat să scoată un penalty, dar meciul era jucat. Adio podium, adio vise.

Marius Mărgărit ■

F.C. ARGEȘ 2 (1) • • • RAPID 2 (1)

(violet/alb/alb)		(alb/vișiniu/vișiniu)	
Spectatori: 14.000			
Glăvan (4, autogol), *Birdeș* (76)		*Tîrțău* (26, din 11 m), *Constantinovici* (87)	
1 VINTILĂ	6	22 TENE	6,5
2 C. CRISTESCU	6	2 STANCIU	6,5
3 DIȚĂ	6	4 CONSTANTINOVICI cpt.	7,5
4 MIELUȘICĂ	6	5 DULCA	5
5 V. POPA - cpt.	6,5	6 GLĂVAN	4
6 NĂSTASE	6,5	(74 Mironaș 6)	
(77 Mocanu)		7 BĂBAN	5
7 DUMITRU	7	(46 Șumudică 6)	
(58 Negru 6)		8 PANCU	7
8 SCHUMACHER	6	9 TÎRȚAU	6
9 BÎRDEȘ	7,5	10 BUNDEA	6,5
10 CEAUȘU	5,5	11 BUTOIU	6
(66 Crivac 6)		(74 Tănase 6)	
11 BARBU	6,5	17 C. ZAMFIR	6,5
Antr. *I. Moldovan* 6		Antr. *I. Dumitru*	6,5
1—2, 3, 5, 6, 4—7, 8, 10—9, 11		22—2, 5, 4, 6, 17—8, 10, 11—7, 9.	

A arbitrat: **A. Huzu** (Sibiu) 6; asistenți: **I. Olah** (Sf. Gheorghe) 6,5 și **C. Aghiorghiesei** (P. Neamț) 7. Rezervă: **C. Vădana** (P. Neamț).

Avertismente: V. Popa, Năstase, Mocanu, Negru, Schumacher, Barbu — Tene, C. Zamfir, Glăvan, Pancu, Bundea.

Rezerve: Tufișl, Mutu — V. Nicolae, Vameșu.

RADA PROPUNE O SOLUȚIE GENIALĂ!?

După ce Rapidul nu-i va putea utiliza în partida cu Dinamo pe Cezar Zamfir și Zeno Bundea, iată că și folosirea lui Mugurel Bolohan este pusă sub semnul întrebării. După cum ne spunea antrenorul secund Marian Rada „Bolohan a avut, la picior, o atelă ghipsată și după îndepărtarea ei sperăm să-l recuperăm până la derby-ul cu formația din șos. Ștefan cel Mare". Referitor la tracul jucătorilor față de capriciosul public giulestean, Rada ne-a precizat cu umor că „le-am spus băieților, că, dacă nu scapă de acest trac, o să-i dotăm pe durata jocului cu câte un aparat walk-man cu căști, care purtate, la urechi, vor reproduce niște încurajări frenetice, de genul „Hai Rapid!, Hai Rapid!". În acest fel, sperăm că ei să nu mai fie dominați așa de rău de pulsul tribunei și să fie stimulați mai bine".

Vă mai informăm că miercuri rapidistul Daniel Stanciu a împlinit 23 de ani și a promis o petrecere pe cinste după câștigarea partidei cu Dinamo, iar de marți se află în test în Giulești, 3 juniori aduși de la Arad.

Radu MĂTĂSĂREANU

OASPEȚII AU EGALAT ÎN MINUTUL... 93

F.C. Argeș Dacia — Rapid 2-2 (1-1)

Stadion Trivale; **timp frumos; teren foarte** bun; spectatori — circa 12 000. **Șuturi:** 12—7 (pe poartă 6—3). **Cornere:** 3—2. **Goluri:** 1—0 GLĂVAN (4 — autogol), 1—1 **TÂRȚĂU** (27 — din penalty), 2—1 BÂRDEȘ (75), 2—2 CONSTANTINOVICI (93 !?!).

FC ARGEȘ DACIA: **Vintilă 5 — C. Cristescu** 7, V. Popa/cpt. 6, Diță 6, Val. **Năstase 7** (77 Mocanu), Mieluşică 5 — **Schumacher 5, Ceauşu** 4 (65 Crivac 5), C. Barbu 6 — **G. Dumitru 6,5** (59 Negru 5), Bârdeș 7. **Rezerve: Tufişi — Mutu.** Antrenor: I. Moldovan.

RAPID: Tene 6 — **Stanciu 6, Constantinovici/** cpt. 7,5, Dulca 5, Glăvan 4 (73 Mironaş 6,5), C. Zamfir 6 — Pancu 6, Bundea 5, Butoiu 5 (73 Cr. Tănase 5) — Băban 4 (46 Şumudică 6), Târțău 6. Rezervă: V. Niculae. **Antrenor:** I. Dumitru.

Au arbitrat: **A. Huzu (Sibiu) 5** — I. Olah (Sf. Gheorghe) 6 şi C. Agheorghesei (P. Neamț) 6,5. Rezervă: C. Vădana (Piatra Neamț). **Observator FRF:** V. Alexandru.

Cartonaşe galbene: **PANCU (29), TENE (52),** NĂSTASE (55), BUNDEA (56), GLĂVAN (72), SCHUMACHER (72), C. ZAMFIR (74), MOCANU (80), NEGRU (82), G. BARBU (83).

La tineret-rezerve: 4—1 (1—0)

• **Sigur, toată lumea se aştepta ca la Piteşti să fie o partidă disputată, de încleştare şi ambiții. De aici şi afluența de public, ca pe vremea lui Dobrin, cu frumosul stadion aproape plin, printre spectatori aflându-se şi un grup de vreo sută de rapidişti, păziți de polițişti pe toată durata şederii în oraş • Dar piteştenii nu aveau să se răfuiască la sfârşitul întâlnirii cu suporterii din Giuleşti, ci cu arbitrul Huzu, care a prelungit nejustificat meciul cu 5 minute şi oaspeții au egalat în min. 93, necazurile şi reproşurile unora abătându-se incorect şi pe capul unor ziarişti, vinovați că veneau din oraşul formației... oaspete • Meciul a început cu o lovitură de teatru, în min. 4, când la un corner scurt, Dumitru a centrat, Năstase a reluat cu capul şi GLĂVAN a înscris în poarta lui Tene, de la 3—4 m • Disputa în teren era echilibrată, până la pauză Rapid fiind ceva mai activă, iar Butoiu (6), Bârdeş (13), Băban (15) au ratat mari ocazii • Cea mai mare dintre ele a avut-o Bârdeş, în min. 20, când Glăvan i-a oferit mingea în careu, dar piteşteanul a şutat în Tene, ieşit la blocaj • În min. 26, la centrarea lui Constantinovici, în fază de gol, Băban a respins cu capul, ca un fundaş piteştean • În min. 27, însă, Rapid avea să egaleze: Ceauşu l-a pus piedică în careu lui Pancu, penalty clar, dintr-un fault copilăresc, pe care TÂRȚĂU l-a executat cu siguranță • După pauză, factura jocului a rămas modestă, cu greşeli personale şi ratări. (Barbu şi Schumacher — 46, Vintilă scapă mingea la 6 m, în fața lui Butoiu, care nu profită, tot Butoiu — 71) • Totuşi, în min. 75, Argeşul a luat din nou conducerea: în duelul Barbu-Dulca, ultimul a respins greşit cu capul şi BÂRDEŞ, venit din urmă, a înscris un gol frumos, cu un şut din „drop", de la 15 m • Rapid a pornit la atac, piteştenii s-au retras în apărare, de unde, cu greu, mai „bubuiau" câte o minge. Joc aspru, dar şi exagerare cu cartonaşele. Minutul 90 trecuse. Huzu a prelungit jocul (?!?) şi în minutul 3 al celor 5 de prelungiri, C. Zamfir a executat un corner, CONSTANTINOVICI s-a înălțat peste toți jucătorii şi a reluat cu capul, lateral, iar mingea s-a dus cu boltă, la vinclu, pe lângă un portar care a plonjat târziu • Spectatori nemulțumiți, fluierături, înjurături, amenințări (inclusiv spre lojile conducătorilor Rapidului) şi arbitri scoşi cu duba din stadion, în timp ce luxoasa maşină a lui Huzu a fost adusă la sediul clubului de doi polițişti.**

Constantin ALEXE

Moldovan şi Dumitru AU SFIDAT PRESA!

După ce s-au rugat de un polițist să desfacă sârma de la o poartă, după ce au trecut printre spectatorii nemulțumiți, ziariştii prezenți la meciul de la Piteşti au ajuns în salonul de protocol de la tribuna principală, unde nu au voie să intre decât după sfârşitul jocului, şi au aşteptat conferința de presă. Erau vreo 20. Dar au aşteptat degeaba. N-a venit nimeni. Ni s-a spus că domnul Sichitiu, preşedintele Rapidului, a refuzat. Dar antrenorul Dumitru ? Gazdele erau supărate de rezultat şi nimeni nu a venit. Măcar din politețe cei doi antrenori trebuiau să-şi spună opiniile. N-au făcut-o şi erau atâtea lucruri de aflat când un stadion întreg vuia. Ei, spectatorii, ca şi toți cititorii noştri ar fi vrut să cunoască păreri autorizate despre un meci încheiat într-o atmosferă atât de încinsă, când arbitrii au intrat în tunelul dinspre cabine sub o ploaie de scuipați, semințe şi monede.

Din fericire, cu sprijinul organelor de ordine, nu s-au întâmplat incidente grave. Ni s-a spus că nimeni nu s-a atins de autocarul Rapidului (că s-au spus vorbe de duh, mai ales la adresa lui Copos, Sichitiu şi Dumitru, e adevărat), iar suporterii rapidişti au fost însoțiți de polițişti şi în trenul de întoarcere. După toate cele întâmplate, interesant de aflat şi părerea observatorului federal, domnul V. Alexandru, vicepreşedinte al F.R.F., care a fost şi la Constanța când a jucat Rapid, când finalul a fost la fel de tensionat şi au curs acuze la adresa federației, inclusiv catalogări de genul: „Mafia" şi „Hoții".

F.C. Argeş – Rapid:

Florin CONSTANTINOVICI (7,5)

Trecut, din nou, pe post de libero, căpitanul Rapidului a avut o prestație bună în defensivă, acoperind în câteva rânduri gafele lui Glăvan şi Dulca. În acelaşi timp, Constantinovici rămâne omul care a adus punctul cucerit de Rapid, golul său din prelungirile dictate de arbitru făcând fericită galeria giuleşteană.

Fl. Constantinovici

Foto: Cristi PREDA

CE SPUNE ARBITRUL V. HUZU

Piteşti. Cu chiu, cu vai, aduşi cu dubița clubului, o Dacia închisă, cu care se cară alimente, arbitrii au ajuns nevătămați la sediul lui F.C. Argeş. Cam palizi însă. Arbitrul de rezervă era încă în echipamentul de la meci ! Un cetățean însă l-a zărit pe arbitrul de centru, în curte, şi i-a zis: *„Domnul Huzu, dacă nu egala Rapid, ne țineați şi acum la stadion"*. Sibianul l-a oprit pe cel în cauză şi a început să explice: *„S-au făcut cinci înlocuiri după pauză, a câte 30 de secunde. Aproape trei minute. A mai intrat şi doctorul să-i dea îngrijiri lui Tene..."*.

Noi ştiam că înlocuirile din finalurile de meci se fac cu scop tactic şi că nu se cronometrează ca la baschet. Nu s-a tras abuziv de timp, nu au fost accidentări grave, dar prelungirile pe care arbitrul le justifică au trecut de 5 minute. (AL C.)

D.N. 14

Rapidul prinde „roata“ Daciei în prelungiri

SÂMBĂTĂ

• JIUL PETROȘANI *Matincă* (24 și 73), *Ghișan* (73-autogol)	– F.C. FARUL	3-0 (2-0)
• F.C. ARGEȘ DACIA *Glăvan* (5-autogol), Bîrdeș (76)	– RAPID *Tîrțău* (27-din penalty), *Constantinovici* (90)	2-2 (1-1)
• UNIV. CRAIOVA *Trică* (37 și 67), *I. Ganea* (50)	– CEAHLĂUL *Pantazi* (73)	3-1 (1-0)
• „U“ CLUJ *Coroian* (10 și 62), *Olariu* (43), *Zotincă* (52 și 81)	– C.F. CHINDIA *Gîlmencea* (28)	5-1 (2-1
• SPORTUL STUDENȚESC *B. Andone* (30), *Fl. Simion* (80), *Caraman* (90),	– F.C. BRAȘOV *Balint* (72)	3-1 (1-0
• PETROLUL PLOIEȘTI *D. Frunză* (15și 29), *Pîrlog* (64)	– GLORIA BISTRIȚA	3-0 (2-
• F.C. NAȚIONAL *Vasc* (61)	– OȚELUL GALAȚI *Val. Ștefan* (6), *State* (9 și 50)	1-3 (0

DUMINICĂ

• DINAMO *M. Pană* (88)	– A.S. BACĂU	1-0 (
• „POLI“ TIMIȘOARA *Guşatu* (88)	– STEAUA	1-0

CLASAMENT

1. STEAUA	14	9	2	2	24-12	29 (+8)
2. F.C. Național	14	9	2	3	25-16	29 (+5)
3. Oțelul Galați	14	8	2	4	25-18	26 (+8)
4. Dinamo	14	7	4	3	19-10	25 (+4)
5. „U“ Cluj	14	6	4	4	25-20	22 (+1)
6. Jiul Petroșani	14	7	1	6	16-20	22 (+1)
7. F.C. Argeș	14	6	3	5	22-19	21 (0)
8. C.F. Chindia	13	6	2	5	16-18	20 (+2)
9. Ceahlăul	14	5	4	5	18-21	19 (-2)
10. Univ. Craiova	14	5	3	6	22-21	18 (-3)
11. Rapid	14	5	3	6	18-18	18 (-3)
12. F.C. Farul	14	5	3	6	15-18	18 (-3)
13. Sportul Stud.	14	5	2	7	18-21	17 (-4)
14. A.S. Bacău	14	4	4	6	16-15	16 (-5)
15. Petrolul	14	4	3	7	20-18	15 (-6)
16. Gloria Bistrița	14	3	3	8	13-22	12 (-9)
17. F.C. Brașov	14	3	3	8	15-28	12 (-9)
18. „Poli“ Timișoara	13	3	2	8	17-29	11 (-10)

SAMSUNG, CÂT VEZI CU OCHII

Rețeaua de magazine **Ana Electronic** ține din București până hăt, departe. Până pe la Vâlcea și Suceava, chiar Botoșani bunăoară. Era și pe la Târgoviște, dar după plecarea lui Chiriță de la Rapid, i-a căzut firma și i s-a pus lacătul la ușă. Așa a fost contractul de jucător.

Dar nu-i bai. Există alt magazin de profil **Samsung**, la **Sibiu**. Este al unui cetățean pe nume **Aron Huzu**. Nu, nu e confuzie. E arbitrul de fotbal. Ni s-a spus că magazinul cu pricina se află lângă Spitalul județean, la sensul girator.

Cât îl privește pe arbitrul respectiv, e la al doilea meci al lui Rapid, în 14 etape, ca și **Costică — Vâlcea** și **Chivulete — București**, iar la observatori, tot câte două partide cu Copos au **V. Alexandru, M.C. Ionescu, G. Dumitrescu** și **N. Rainea**.

Interesant că și meciul precedent, Rapid — Oțelul, a fost prelungit de Huzu, la 3—3, dar atunci a marcat Oțelul și a câștigat în Giulești, însă atmosfera n-a fost afât de încinsă ca la Pitești, la trei zile după ce F.C. Argeș câștigase la Bacău. Chiar se uită ? **(Telesam).**

Huzu și Sichitiu, bătuți cu pâine și cu mere

Nervoși din timpul partidei, când orice decizie a arbitrului defavorabilă Argeșului era îndelung fluierată, suporterii piteșteni și-au dat în petec după încheierea partidei. Faptul că primul gol rapidist s-a înscris din penalty (perfect regulamentar, în opinia noastră), iar al doilea a fost realizat în minutul 93, i-a „aprins“ definitiv pe argeșeni. În drumul spre cabine, asupra lui Aron Huzu s-a abătut o ploaie de cotoare de măr și bucăți de pâine, incident urmat de un asediu al ieșirii de la vestiare. „Proiectile“ asemănătoare au fost aruncate și spre Grigore Sichitiu, care încerca să meargă la conferința de presă.

Din fericire, tensionata situație a fost dezamorsată de forțele Poliției, care au permis oaspeților și arbitrilor să părăsească stadionul fără alte incidente. **(V.G.)**

F. C. Argeș Dacia — Rapid 2-2

BÂRDEȘ ERA SĂ ÎNVINGĂ RAPIDUL

NOTA MECIULUI : 6. O partidă încinsă mai mult pe marginea terenului, la nivelul băncilor tehnice, deși e greu să crezi pe cineva care a stat la masa presei că a auzit toate înjurăturile și amenințările lui Moldovan sau Cioacă adresate lui Dumitru. E adevărat că de câte ori se scula de pe bancă, Liță Dumitru era luat în primire de spectatori cu cuvinte aspre. În teren disputa a fost peste așteptări de corectă. Nu atacuri la intimidare (Mocanu a fost introdus în teren abia în min. 77, dintr-un șut a doborât doi adversari și în trei minute a luat cartonașul galben, pe care arbitrul l-a scos din buzunar de 10 ori, uneori însă exagerat), nu gesturi nesportive. N-au fost faze litigioase, iar golurile n-au fost contestate de nimeni. Jocul însă a fost de valoare modestă, pe ansamblu, cu puține șuturi la poartă (12—7), unele nici puternice, nici precise.

DE REȚINUT : • Începutul mai bun al gazdelor, concretizat de autogolul lui Glăvan (min. 4), care, în min. 20, a fost aproape de 0—2, când s-a jucat cu mingea prin careu și i-a pasat-o lui Bârdeș, acesta fiind blocat de Tene • După un sfert de oră, Rapid a echilibrat jocul și a fost chiar mai activă ca partenera • În min. 75, Argeșul a luat conducerea cu 2—1, prin golul lui Bârdeș, care se părea că va învinge pentru a doua oară în acest sezon pe Rapid, după victoria cu Chindia • În ultimul sfert de oră, F.C. Argeș a căzut complet, în mod neașteptat. S-a retras în apărare să păstreze avantajul de un gol. Mare greșeală. Dar a rezistat până în min. 93 și n-a mai putut lua conducerea la cornerul din min. 95, când Huzu fluierase demult fault în atac.

TOP JUCĂTORI : 1. Constantinovici (7,5), cel mai bun de pe teren ; 2. Cristescu (7), prezent în apărare și atac ; 3. Bârdeș (7), activ, gol frumos, dar a ratat mult.

Constantin ALEXE

Sichitiu l-a apărat pe Constantinovici de furia lui Ion Moldovan

A fost total neplăcut pentru reprezentanții mass-media ca, după încheierea partidei de la Pitești, să aștepte minute în șir și nimeni de la cele două echipe să nu apară la conferința de presă. Vizavi de această situație, președintele U.F.C. Rapid, dl **Grigore Sichitiu**, ne-a făcut următoarele precizări: „Am făcut tot posibilul să ajung în sala de protocol a stadionului, unde urma să aibă loc conferința de presă, dar nu s-a putut. Ușa de acces era blocată de spectatorii care parcă vroiau să ne ia capul. În acest sens, pot depune mărturie și reprezentanții PRO TV. Mai mult, a trebuit să intervin, împreună cu organele de ordine, ca să-l opresc pe antrenorul Ion Moldovan să nu-l lovească pe fostul său elev de la Dinamo, Constantinovici, autorul golului egalizator. Nu-mi pot explica atitudinea lui, mai ales că ocazii clare de gol a avut mai multe echipa noastră. De asemenea, mă surprinde reacția ostilă a publicului și [illegible] să le reamintesc pe această cale pitorilor că în Giulești s-au pierdut patru jocuri și n-a fost cazul ca Poliția să intervină. Referitor la minutele de prelungire acordate de arbitrul Huzu, eu le găsesc justificate, deoarece copiii de mingi nu și-au făcut corect datoria, întârziind nepermis aducerea balonului în teren, iar jucătorii piteșteni au degajat de cel puțin 15 ori mingea în tribune, una chiar direct din lovitură liberă (!). Aceste mijloace antijoc nu sunt, oare, trageri de timp ce trebuie penalizate de orice arbitru? Eu nu comentez arbitrajul, el intră sub apanajul observatorului F.R.F., nimeni altul decât vicepreședintele forului nostru, dl Valentin Alexandru. Sunt destule exemple când oaspeții au egalat în minutele de prelungire și nimeni nu s-a supărat ca vâcarul pe sat. Probabil că numai Rapidului i se poate întâmpla așa ceva, ceea ce nu este normal. A fost un punct obținut cu multă muncă și, fără falsă modestie, absolut meritat".

S-A DESTRĂMAT BLESTEMUL

Când vrea să-l piardă pe cineva, Dumnezeu îl lasă să-și facă de cap, chiar îl stimulează, cum se întâmplă cu orice liber-cugetător, ca, apoi, descoperindu-l în brațele Necuratului, să nu mai aibă nici un regret. Destui necurați au ademenit feroviarii, acești purtători de cuvânt ai unui neam, sau, altfel spus, cea mai expresivă imagine a românilor, și, dacă de undeva de sus, n-ar fi venit un

[illegible] Marius Țupan

semn[illegible] am fi asistat și-acum [illegible] de sub Pod, beneficia[illegible]mici. Banul, ochi[illegible] sau mai puțin s[illegible], asu[illegible]ltceva –, a f[illegible]aruncat a[illegible] cu [illegible] numite pers[illegible]acelea ca[illegible]onfundat gazonu[illegible]izlazul și pe [illegible] cu gorile asiatice), venit și [illegible], atât de întu[illegible]cat, că era g[illegible]ne îngroa[illegible] subsolul clasame[illegible]. Cir[illegible] totul deodată (adică [illegible]ia [illegible] mințile) pierde și ce ave[illegible]p în vistieria sentimentală [illegible] ce s-au depărtat urma[illegible]i și băieții pretutindenari [illegible]and tribuna ca viespile iritate, [illegible] chiar păzind locurile de parcare cu dinții, că, deh, tradiția bobilor și postelnicenilor revenise iarăși [illegible]o-motivel[illegible]

„Iapă mi-ai dat!" Costică Vâlcea

„Este exasperat!"

„N-am magazin Samsung!"

Un subiect oarecum la modă în fotbalul nostru, cel al arbitrilor dovediți sau presupuși a deține celebrele „magazine Samsung", este readus în actualitate de arbitrul **Gh. Constantin**. Comentând știrea „Samsungiada, prioritatea nr. 1?", vâlceanul s-a arătat contrariat de introducerea, nu o dată, a numelui său pe respectiva listă: „Domnule, a câta oară trebuie să repet că nu am un asemenea magazin? Deși, sincer să fiu, nu mi-ar displăcea să fie așa, pentru că aș avea și un profit pe măsură. Nu neg nici faptul că mi-ar plăcea să lucrez cu un om ca domnul Copos. Asta pentru că mai sunt și alți oameni cu bani, care cer

[illegible]eea ce cer de la arbitri... Lucru pe care domnul Copos, mie personal cel puțin, nu mi l-a cerut niciodată. Și, ca să revin la chestia magazinului, nici măcar într-un mod mascat, pe numele soției, soacrei sau mai știu eu cui, nu dețin așa ceva. Iar în Vâlcea n-aș mai putea veni cu un al doilea magazin, după cel al lui Ion (Crăciunescu)".

Constantin îmbrățișează chiar ideea ca FRF să verifice toate aceste informații, veridice sau nu. „Eu îmi dau seama că e vremea afacerilor, dar ar trebui să se facă oarecare lumină și în acest sens".

✍ *Cristian COSTACHE*

Sâmb[illegible] terenul Armeanu[illegible] de apă d[illegible] de multă[illegible] trompete[illegible] ăsta, vre[illegible] desigur, [illegible] a juca la [illegible]

Cezar Zamfir nu mai e al Rapidului?

Datoria lui Liță Dumitru față de Jiul a fost plătită de Copos prin cedarea lui Bealcu și Cezar Zamfir. Numai că, după ultimul meci din Giulești, disputat chiar în compania petrochimiștilor, **Cezar Zamfir** a cam dat-o la-ntors, ca și diriguitorii Rapidului.

Întrebat care e situația fotbalistului, **Petre Drăgoescu**, vicepreședintele clubului din Valea Jiului, ne-a precizat: **„Cei de la Rapid au semnat actele și au pus ștampila pe ele. Degeaba zic acum că nu-i așa! Din iarnă, Zamfir e al nostru".** Jucătorul n-a semnat cu Jiul un contract de muncă, însă, după spusele aceluiași interlocutor, **„mează s-o facă în scurt timp".**

LA MULȚ

Ieri, portarul Rapidului, Florin Tene, a împlinit 28 de ani. „Doamne, cum mai trece vremea!", a remarcat el, precizînd că „parcă ieri aveam 20 de ani!". Tene și-a sărbătorit ziua acasă, împreună cu soția (ce la care așteaptă un copil) și cu părinții. Și din partea noastră, mulți ani, cu sănătate!

Înjuraţi şi asediaţi, rapidiştii ar fi fost şi bătuţi cu roşii!

La finele partidei de la Piteşti, dintre F.C. Argeş şi Rapid, s-au derulat evenimente de coşmar, pe care le vom prezenta în relatarea frustă a lui Ion Dumitru: „După ce Moldovan şi Cioacă ne-au înjurat tot meciul, de neamuri, de mame, de toate alea, la vestiare au ÎNCEPUT SĂ NE IA LA ÎNJURĂTURI MILIŢIENII ŞI OAMENII DE ORDINE! Afară, ne aştepta o mare de oameni. Vroiau şi ăia să se răzbune pe noi, pentru neputinţa propriei echipe. Mă rog, după vreo oră am urcat în autocar, dar ne zburau pe lângă scăfârlii pietre şi sticle mai ceva ca în filmele de groază. Apoi, prin tot Piteştiul, până la ieşirea pe autostradă, am fost bombardaţi cu roşii! Pe şosea, să vezi şi să nu crezi, maestrul Moldovan, despre care eu cred că nu-i sănătos la cap, ne tot tăia drumul cu maşina! Iniţial, intenţionase să urce la noi în autocar, dar bineînţeles că nu-l primisem, omul suferă de tulburări grave! Şi aş mai vrea să adaug ceva. Îi mulţumesc, pe această cale, lui Nicolae Dobrin pentru că m-a invitat, pe 13 noiembrie, la un meci al fostelor glorii ale fotbalului românesc, meci organizat chiar de «Gâscan», dar vreau să-i spun că eu nu voi onora invitaţia. Să mute jocul într-un oraş civilizat dacă vrea să mă vadă la faţă".

Răzvan Ioan BOANCHIŞ

Nu cu Rapid se răfuiesc unii dintre spectatori!

Oameni (cititorii în primul rând) vor să fie informaţi cu tot ce se întâmplă în jurul unui meci. Dacă n-au bani suficienţi de mâncare, dacă în casă a început să fie frig, ei vor să ştie cine cu cine s-a înjurat, cine cu cine s-a mai luat de gât. Măcar să ne hrănim cu senzaţionalul. Şi, din păcate, oameni maturi, antrenori, arbitri, doctori (da, iată, la Câmpia Turzii, un medic, care ar trebui să-i facă bine pe cei suferinzi, a lovit cu pumnul, ca un borfaş) îşi dau în petic. Ion Moldovan, de pildă, l-a înjurat pe Ion Dumitru, dar zice că nu. Nu vine la conferinţa de presă pentru că se grăbeşte să prindă meciul din Cotroceni, dar se opreşte pe autostradă, să facă pace cu cei de la Rapid. Alt episod, alt balamuc.

La stadionul din Piteşti a fost multă răcă, destul puşi pe gâlceavă. O echipă de mare tradiţie, iubită de foarte mulţi, de unii chiar până la nebunie, RAPID (fosta echipă a ceferiştilor nevoiaşi), este acum primită pe stadioanele din provincie (Constanţa, Piteşti) cu ostilitate, cu huiduieli şi înjurături încă de la apariţia ei pe teren. Prin Rapid, însă, cei mai mulţi se răfuiesc cu sponsorul George Copos, cu banii lui, cu arbitrii băgaţi în reţeaua de magazine cu mărfuri Samsung. La Piteşti, magazinul de profil e condus de fostul prim-secretar al comitetului judeţean U.T.C., Dorobanţu. Oamenii ştiu acest lucru şi se răzbună pe Rapid. Şi, ca să fie departe de lojile noilor mentori-patroni ai fotbalului de azi, de băncile tehnice cu înjurături, de vestiarele necurate ale arbitrilor, ziariştii sunt tot mai izolaţi pe stadioane să nu afle, să nu spună, să nu scrie şi să deranjeze corupţia şi corupţii din fotbal, pe cei care îşi fac averi din fotbal sau spală bani murdari. Iar publicul a devenit, după alegerile de la 3 noiembrie, şi mai agresiv cu cei îmbogăţiţi peste noapte. Iată de ce, prin Rapid, un simbol în fotbalul românesc, o dragoste fierbinte, cei aflaţi în tribune se răfuiesc, de fapt, cu Ana Electronic, scris pe autocarul echipei cu litere de-o şchioapă, şi cu vânzătorii de produse Samsung, apăruţi în echipament de arbitru la sfârşit de săptămână, descinzând din limuzine ultraluxoase.

"Bătălie" pentru Iencsi?

Din surse neoficiale, suntem informaţi că Adrian Iencsi, component al prim-divizionarei din Piatra Neamţ, Ceahlăul, ar fi fost solicitat de cluburile bucureştene Steaua şi Rapid, ambele fiind interesate să-l coopteze în rândurile lor după încheierea turului Diviziei Naţionale.

În vârstă de 21 de ani, cu evoluţii unanim apreciate — drept pentru care a devenit şi titular la echipa naţională de tineret —, Iencsi poate evolua cu acelaşi randament, atât fundaş central de marcaj, cât şi mijlocaş de acoperire. Cum (încă) nu am izbutit să aflăm amănunte din taberele grupărilor implicate în posibilul transfer al nemţeanului, promitem să revenim cu veşti proaspete şi, normal, edificatoare.

CREŢU).

Moldovan şi Cioacă l-au făcut bandit pe Dumitru

Început la pauză, când secundul piteştenilor, Fane Cioacă, i-a adresat câteva cuvinte dure antrenorului Ion Dumitru, dialogul dintre băncile tehnice ale Argeşului şi Rapidului s-a aprins şi mai mult după golul egalizator al lui Constantinovici, înscris în cel de-al treilea minut al prelungirilor, din cele 6 dictate de sibianul Aron Huzu.

În acele momente, antrenorul Ion Moldovan a fost cu greu oprit de arbitrul de rezervă C. Vădana în tentativa de a se repezi la omologul său giuleştean. Dacă în drumul spre vestiare, nu s-a mai petrecut nimic deosebit, la ieşirea spre autocar, Dumitru a declarat că „nu pot să înţeleg de ce atâta supărare, toate aceste vorbe grele şi înjurături din partea celor doi antrenori piteşteni?! M-au făcut bandit şi m-au înjurat în toate felurile. Nu-mi amintesc să fi fost împreună la furat şi nici ca în Giuleşti să se fi întâmplat aşa ceva, chiar când am pierdut".

Mai trebuie amintit că, din cauza mulţimii strânse ca să-i ceară socoteală arbitrului Aron Huzu, a fost nevoie de intervenţia masivă a jandarmilor, pentru ca autocarul Rapidului să poată pleca. La peste o oră de la sfârşitul meciului, brigada de arbitri nu reuşise încă să părăsească stadionul.

Marius Mărgărit

Valuri prea devreme

În ultimele patru runde, piteştenii câştigaseră de trei ori (cu Chindia şi Ceahlăul acasă, cu Bacăul în deplasare), o dată pierzând la limită, în Ghencea, în faţa campioanei. În mintea şi în inima suporterilor argeşeni, ardea deci dorinţa continuării acestei curbe ascendente, printr-un succes de prestigiu în faţa Rapidului, ceea ce ar fi dus formaţia „albvioletă" la un pas de podium. Şi, după golul lui Bârdeş, cu un sfert de oră înaintea finalului, lucrurile păreau a fi căpătat turnura dorită de numeroşii spectatori veniţi la stadion. A fost o perioadă în care scandările parcă nu încetau, iar „valurile" făcute de susţinătorii piteştenilor se constituiau într-un adevărat spectacol.

Din păcate pentru ei, bucuria le-a fost curmată brusc, de golul egalizator al lui Constantinovici. Moment în care scandările numelui echipei favorite au fost schimbate cu înjurături. Înjurături la adresa arbitrului, a adversarului, ba chiar a federaţiei. Se acuza prelungirea partidei, timpul suplimentar acordat de Huzu aducând egalarea. Se uită, însă, că în repriza secundă s-au efectuat 5 înlocuiri, s-au dat 7 cartonaşe galbene, nemaivorbind de îngrijirile medicale acordate lui Tene. Deci, tot atâtea întreruperi...

Virgil GHEORGHIŢOIU

REVINE ACASĂ LUCESCU?

După cum ne informează corespondentul nostru din Italia, Duilio Fenara, în cotidianul Corriere dello Sport — Stadio, a apărut, ieri, o declaraţie a lui Mircea Lucescu în care acesta precizează, printre altele, că în situaţia unor noi rezultate negative ale Reggianei, intenţionează să se întoarcă acasă.

F.C. Argeş - Rapid, un meci cu alte prelungiri...

Dumitru crede că lui Băban îi dicta cineva să joace „pe invers"!

Lumea fotbalului nostru a tratat victoria Rapidului din meciul cu Jiul ca pe o eliberare resimțită de giuleșteni după seria neagră ce a precedat acest joc. Ieri, antrenorul **Liță Dumitru** părea mai degrabă rezervat, ferindu-se să atribuie acestui succes proporții exagerate. „A fost o victorie și atâta tot. Eu mi-am propus să fac lucruri mult mai de seamă la Rapid, așa că nu mă poate extazia o simplă reușită pe propriul teren. Dar, aș vrea să punctez trei lucruri: I. Evoluția lui Pancu a fost doar promițătoare, nicidecum extaziantă, cum s-au grăbit să spună unii. E un băiat care mustește de talent, dar nu este un nou Pele sau vreun Hagi al Giuleștiului. II. Mă bucură prestația, de calitate, a lui Băban. După cât l-am bestelit, se vede că a tras ceva concluzii. Oricum, a venit cu alte gânduri. Am convingerea că, înainte să-l dau afară, existau anumite forțe oculte care îi dictau să facă totul pe invers. III. Galeria a amenințat, înaintea partidei că, dacă vom pierde, mă va alerga pe lângă șinele de tren. Nu chibiții m-au readus la echipa de suflet a tinereții mele și nici nu mă vor da ei afară. Embargo-ul și celelalte fițe ale lor pe mine mă lasă rece!", a încheiat Dumitru.

Răzvan Ioan BOANCHIȘ

Fotbalul vorbit — MARCEL PUȘCAȘ

ADEVĂRUL ÎN GIULEȘTI (IV)

În sezonul trecut, Rapidul era angajat în lupta pentru titlu, dar a ocupat abia locul trei, deși locul doi și 10.000 USD promiși fiecărui jucător erau mult mai la îndemâna echipei. Rapidul însă a fost „furat" în Giulești de arbitri, deși la timonă era Pădureanu. Sigur că acest fapt îl știe fiecare jucător în parte. Ei au fost păcăliți. Cei ce cutează să vorbească (vezi Chiriță, Matei) sunt îndepărtați. Încet, încet se instaurează în sânul echipei legea tăcerii, sau legea fricii de Copos. Galeria trebuie să știe că un om care n-a dat nimic Rapidului o minte și o păcălește cu nerușinare. Echipa aceasta a fost și trebuie să rămână a celor mulți. Trâmbițarea unor nume sonore de antrenori sau președinți, gen Lucescu sau Boloni, este iar dovada epatării, a suprarealismului. Păi cum să renunțe Lucescu la 30.000 USD pe lună și la circuitul în care s-a integrat pentru a deveni sluga lui Copos? Numai o minte bolnavă poate să-și închipuie așa ceva. Copos uită că fotbalul și Lucescu nu sunt FPS pentru a le putea plăti în rate și pe banii statului. Nu mai pun la socoteală că de ambii „patronul" pomenea când la timonă erau doi apreciați oameni de fotbal, Pădureanu și Rădulescu. Cum poți lucra când ești „amenințat" zilnic cu aducerea din Italia și Franța a înlocuitorilor? Este o glumă bună de adormit copiii. Se pare că și pe Mincea și ai lui Deocamdată.

TĂNĂSESCU, AUTOCRITIC, NU VREA SĂ SE PUNĂ RĂU CU CONDUCEREA RAPIDULUI

Echipa de tineret-rezerve a Rapidului a pierdut cu 0—3 la „masa verde" confruntarea cu cei de la Petrolul deoarece jucătorul M. Rusu a fost folosit având 4 cartonașe galbene. Referitor la cele expuse anterior, antrenorul „albvișiniilor" **Nicolae Tănăsescu** ne-a precizat: „În timpul partidei cu pricina, jucătorii mei Căldăraru și Tănase au primit cartonașe galbene. Centralul Ionescu a consemnat din greșeală pe Rusu și Tănase. După meci, Ionescu fiind grăbit, l-a rugat pe delegatul nostru să semneze foaia de arbitraj cât mai repede și, din acest motiv, omul nostru nu a fost atent neverificând, astfel, cele scrise acolo. Deci, Rusu este absolvit de cartonaș, greșeala datorându-se neatenților menționate. De asemenea, doresc să fiu și autocritic, deoarece în momentul preluării echipei de tineret, nu am verificat situația cartonașelor, având încredere deplină în delegatul oficial al echipei. Îmi pare rău de ceea ce s-a întâmplat, întrucât la echipa pe care o conduc m-am bucurat și mă bucur de tot sprijinul conducerii, atât Grigore Sichitiu, cât și Dinu Drăgan fiind aproape de doleanțele mele în ceea ce privește echipa. Consider că singura mea șansă de a nu pierde jocul cu Petrolul este ca arbitrul Ionescu să-și recunoască greșeala săvârșită, lucru de care însă mă îndoiesc. Pentru a nu mai exista astfel de situații, președintele Sichitiu a hotărât ca de gestionarea cartonașelor să mă ocup eu direct".

Radu MĂTĂSĂREANU

MUTICĂ, SUSPENDAT DE CLUB PÂNĂ LA 1 MARTIE 1997

• *Grigore Sichitiu speră ca sancțiunea să fie un exemplu și pentru alții*

Din diverse motive, unii jucători, care nu prea înțeleg că sunt profesioniști, dar la pretenții materiale sunt primii, își iau bocceluța și părăsesc cluburile la care sunt legitimați și au un contract bine definit. De cele mai multe ori, ei sunt până la urmă iertați de conducerile cluburilor, care-i așteaptă cu brațele deschise. Și uite așa, avantajul rămâne de partea jucătorului. Recent, Dorel Mutică a părăsit echipa giulești eană, ducându-se acasă, la Motru. Cum la Rapid s-a întronat disciplina, sau cel puțin așa se pare, gestul lui Mutică n-a rămas fără urmări. Iată ce ne-a spus, ieri dimineață, președintele U.F.C. Rapid, dl. **Grigore Sichitiu**: „Comitetul Director al clubului a analizat comportarea jucătorului Dorel Mutică și a hotărât suspendarea lui până la 1 martie 1997. El nu avea voie să părăsească clubul fără aprobare, clauzele contractului obligându-l să respecte programul de pregătire instituit de antrenor și cel de recuperare stabilit de medic, în caz de accidentare. Pretextând dureri intercostale, diagnostic dat și de medicul echipei, el trebuia să rămână în Capitală pentru refacere. Mutică a avut șansa de a juca la Rapid, dar acest lucru a depins numai de el. Un fotbalist profesionist, chiar dacă nu joacă, trebuie să se pregătească, să fie apt oricând de a putea fi folosit de antrenor, nu să părăsească clubul. Suspendarea lui până la 1 martie 1997, cu blocarea tuturor drepturilor materiale, sper să fie un exemplu și pentru alții care vor încerca să se joace cu noi de-a fotbalul".

Pavel PEANA

După ce a ordonat închiderea propriului magazin Samsung

CHIRIȚĂ DORESTE PRELUNGIREA CONTRACTULUI CU F. C. BRAȘOV

Pancu, un viitor idol giuleştean ?

lență dispoziție de joc, cii" lui Miron Cozma. Faza din me- „ceferist" Daniel Pancu ciul Rapid — Jiul Petroșani (3—0) zinvoltura unui mare ju- vrea să fie!) printre „orla- Foto : Eduard ENEA

Rapid — Jiul Petroşani 3-0

NOTA MECIULUI : 7. Ritmul de joc imprimat de rapidiști a dat, de data aceasta, roade. Poate dacă și replica petroșănenilor ar fi fost pe măsură, nota ar fi crescut simțitor. La diferență de numai câteva zile de prestația din „Regie", giuleștenii au fost parcă alții. Acțiunile lor ofensive au avut consistență, incisivitate și, în cele din urmă, finalizarea a readus galeria la forma de altădată. Proaspăta achiziție, ieșeanul Daniel Pancu, la prima apariție în Giulești, a impresionat prin clarviziune, tehnicitate și inventivitate, calități care au „aruncat" imediat în brațele suporterilor. Petroșănenii au căutat să țină pasul, s-au străduit chiar să-și surprindă adversarul pe contraatac, dar Matincă a abuzat de păcălunderi individuale, fără merite de izbândă în fața apărării rapidiste.

DE REȚINUT • Schimbarea mentalității unor vechi componenți ai lotului rapidist privind retițiile de joc, ceea ce a creat impresia că se poate mai mult, rezultatele urmând să apară • La început primit cu oarecare răceală, liderul minerilor din Valea Jiului, Miron Cozma, a părăsit tribuna oficială, după ce scorul era deja 3—0 în favoarea gazdelor, în aplauze. Probabil că la acest lucru a contribuit și replica dată de Miron Cozma unui suporter giuleștean : „Bărbunele se transportă pe calea ferată !".

TOPUL JUCĂTORILOR: 1) Pancu (8): a fost de departe cel mai bun jucător de pe teren. 2) Curtău (7,5) : are meritul de a fi înscris două goluri. 3) Constantinovici (7,5) : atent la deposedări, a câștigat toate duelurile cu Matincă sau Cr. Boșcaș, iar când jocul fi mijitea, a urcat deseori în atac.

Când Marian stătea pe minge...

Amintiri din secolul XX

Gheorghe MITROI

Copil fiind, stadioane cutreieram... Pe unele jucam, pe altele priveam... Dar cel mai mult și mai mult îmi plăcea pe Giulești – unde fusesem „acreditat" copil de mingi. Așa am avut privilegiul de a „funcționa" la meciul cel mai de neuitat al vieții mele de microbist incurabil. Era primăvară, spre vară. Cred că în anul 1947. În acea zi, tribunele Giuleștiului se umpluseră „ochi", gemând de bucureștenii veniți să vadă marele derby al Capitalei, dintre Carmen și Ciocanul. Carmen era echipa patronului fabricii de încălțăminte Mociorniță – un împătimit al fotbalului care, în timpul meciurilor, se plimba pe marginea terenului, de-a lungul liniei de tușă, cu o ditamai servietă din piele galbenă plină cu bani și, în anumite momente striga la jucătorii săi, plusând câte o sumă uriașă pentru un gol sau pentru victorie; echipa număra în rândurile sale câteva vedete strălucitoare ale momentului – portarul Valentin Stănescu, apărătorii Panait, Costică Marinescu și Novac, mijlocașii Simatoc, Torjoc, Șiclovan – înaintașii Farcaș, Marian, Covaci (Iosif, fratele lui Piști), Fabian I, Fabian II (toți deosebit de tehnici, rafinați și artiști). Ciocanul era echipa evreilor din București, cuprinzând și ea valori ca portarul Lăzăreanu, Ambru, Negrescu, Bartha, Moisescu ș.a.

Eficacitatea deosebită a Carmenului adusese echipa ambițiosului patron pe locul doi în clasamentul național și numai superioritatea de ansamblu a marii I.T.A., finanțată la Arad de baronul Neumann, avea s-o împiedice să cucerească titlul național, forțând-o să se mulțumească doar cu locul doi. În acel meci cu Ciocanul era pusă în joc, însă, nu numai rivalitatea bucureșteană, dar și o anume ambiție politică, echipa evreilor fiind de fapt echipa preferată a noilor forțe politice comuniste; de altfel, încă din anul următor, 1948, Ciocanul (și cu ceva din Unirea Tricolor) devenind... Dinamo București. Spre bucuria nestăvilită a tribunelor giuleștene, meciul avea să fie la discreția celor de la Carmen, ajunși să conducă la un moment dat chiar cu 6–0. Cum spuneam, eram copil de mingi, iar la acel joc stăteam în spatele porții de la peluza care n-avea tribună (unde e acum tabela de marcaj). În repriza a doua apăra acolo Lăzăreanu – pe care, personal, îl simpatizam mult pentru eleganța și spectaculozitatea plonjoanelor sale, pentru că la meciuri venea cu un prosop, ce-l atârna în plasa porții ca pe un drapel, și de care se ștergea tacticos după fiecare prindere și degajare a mingii. După al șaselea gol primit mi se rupea inima de mila lui, dar mă și bucuram de ce reușeau carmeniștii. De la un anumit moment al jocului, cei de la Ciocanul nici nu mai aveau curaj să intre la adversarul cu mingea, de teamă să nu fie ridiculizați. Atât au așteptat atacanții lui Mociorniță, că au început un carusel de pase interminabile, mișcându-se printre cei din fața lor ca printre niște jaloane pironite locului. Văzând că timpul se scurgea și adversarii nu aveau nici o reacție, nedorind să mai dea goluri, carmeniștii s-au oprit și s-au uitat în jur; parcă asistam la un film rupt fixat pe ultima imagine cu fotbaliști încremeniți. Atunci, Bazil Marian, bombardierul formației, care dăduse cele mai multe goluri cu dreptul lui de 'aur (un gol trăznet prin preluarea mingii scurt, din voleu!), a avut ideea să se așeze cu fundul pe minge și să-și invite calm adversarii să i-o ia. A fost râsul lumii, așa ceva nu se mai văzuse și n-avea să mai vadă nimeni! Ridiculizarea publică a echipei Puterii comuniste avea să-i coste pe cei de la Carmen. Curând, echipa a fost desființată, locul ei din prima divizie fiind atribuit formației A.S.A. București, echipa armatei populare care ulterior va deveni CCA și Steaua. Jucătorii, minunații jucători de la Carmen, au nimerit care încotro, iar Marian și Valentin Stănescu s-au ales parcă, și cu ceva luni de închisoare după acel episod. Oricum, ulterior, Bazil Marian (avea, pe atunci, 25 de ani) a jucat la Rapid vreo șapte ani, după care a început o carieră frumoasă de antrenor.

ÎMPĂCARE CU GALERIA

Rapid – Jiul 3-0 (2-0)

Stadion Giuleşti; teren bun; timp frumos; spectatori — circa 7000. Şuturi: 30—3 (pe poartă: 16—2). Cornere: 8—2. Goluri: 1—0 C. ZAMFIR (12), 2—0 TÂRŢĂU (37), 3—0 (TÂRŢĂU 68).

RAPID: Tene 7 — Stanciu 6, Dulca 6 (73 C. Tănase 6), Constantinovici/cpt. 7,5, C. Zamfir 7,5 — Bundea 7, Chebac 6 (46 Băban 7), Pancu 8, Bolohan 6,5 (58 Glăvan 6) — Târţău 7,5, Butoiu 7. Rezerve: V. Nicolae — Şumudică. Antrenor: I. Dumitru.

JIUL: Ghiţan 7 — Bealcu 5 (46 Ştirbulescu 5), Bivolaru 6,5, Baicea/cpt. 6,5, Mititel 5 (69 Huza 5), M. Cristescu 6 — Priseceanu 5 (34 Movilă 6), Cioabă 6, Roşoagă 5,5 — Matincă 6, Cr. Puşcaş 6,5. Rezerve: Anton — S. Radu. Antrenor: Gh. Staicu.

Au arbitrat: D. Crăciun 7 — P. Abrudan 7 (ambii din Cluj-Napoca) şi I. Constantinescu (Craiova) 6,5. Rezervă: S. Altmaier (Timişoara). Observator FRF: I. Igna.

Cartonaşe galbene: ROŞOAGĂ (3), MITITEL (15), C. ZAMFIR (54), MATINCĂ (82).

La tineret-rezerve: 3—1 (2—0).

• Ieri a fost soare, şi a propriu şi la figurat, n Giuleşti. Primiţi cu oarece răceală de suporteri, elevii lui Liţă Dumitru s-au aşternut repede pe treabă, obligându-i pe cei din tribună să-şi revină la... normal. Pancu (min. 6 şi 8) şi C. Zamfir (min. 10) îi încearcă vigilenţa lui Ghiţan, prefaţând golul din min. 12, când C. ZAMFIR prinde o „bombă" de la 20 m, balonul ducându-se la „vinclu" • Bara lui Butoiu (min. 13) şi intervenţiile excelente ale lui Ghiţan în minutele 16 şi 18 (la şuturile lui Constantinovici), 20 (Stanciu), 28 (Butoiu), 30 (Pancu) şi 33 (Târţău) amână bucuria golului doi, care va veni, totuşi, în min. 37, când Bolohan îl deschide în adâncime pe TÂRŢĂU şi acesta şuteză, din 8 m, sub „transversală". La 2—0, toate ferestrele din cartierul Giuleşti s-au deschis, simţind adierea victoriei • Rapidul zburdă pe teren, masându-şi adversarul în propriul careu. Acţiunile tânărului Pancu smulg ropote de aplauze • Oaspeţii încearcă să riposteze, dar replica lor este palidă • După alte intervenţii salutare ale portarului Ghiţan, în min. 68 Pancu „mângâie" balonul printre câţiva adversari. Ghiţan se interpune şutului, mingea respinsă ajunge la TÂRŢĂU, care pune „capul" şi scorul devine 3—0, reflectând fidel diferenţa de pe teren dintre cele două formaţii. Şi Miron Cozma părăseşte tribuna în aplauzele spectatorilor.

Pavel PEANĂ

Rapid – Jiul:

Daniel PANCU (8)

Foto: Cristi PREDA

A fost de ales între Pancu şi Bundea. Primul a fost strălucitor ca un solist, cel de-al doilea, absolut dăruit, cu participare egală în ambele faze ale jocului, a fost extrem de util, dar a sărit mai puţin în ochi, ca orice instrumentist înghiţit de orchestră. La Pancu a impresionat tehnicitatea desăvârşită, sângele rece şi intuiţia jocului.

La sfârşitul campionatului trecut, Rapidul trăgea pentru cupe, iar Dinamo să lasă din anonimat. Meciul s-a jucat în „Ştefan cel Mare" şi a fost 1-1. Acum, lucrurile stau puţin altfel. Dinamo e mai sus, iar Rapidueţul luptă cu pasivul la „adevăr".

CLASAMENT

1. STEAUA	13	9	2	2	24-11	29 (+8)
2. F.C. Naţional	13	9	2	2	24-13	29 (+8)
3. Oţelul Galaţi	13	7	2	4	22-17	23 (+5)
4. Dinamo	13	6	4	3	18-10	22 (+4)
5. F.C. Argeş	13	6	2	5	20-17	20 (+2)
6. C.F. Chindia	12	6	2	4	15-13	20 (+2)
7. „U" Cluj	13	5	4	4	20-19	19 (+1)
8. Ceahlăul	13	5	4	4	17-18	19 (-2)
9. Jiul Petroşani	13	6	1	6	13-20	19 (+1)
10. F.C. Farul	13	5	3	5	15-15	18 (-3)
11. Rapid	13	5	2	6	16-16	17 (-4)
12. A.S. Bacău	13	4	4	5	16-14	16 (-5)
13. Univ. Craiova	13	4	3	6	19-20	15 (-3)
14. Sportul Studenţesc	13					

RAPID – JIUL 3-1 (2-0)

•Stadion Tehnometal • Spectatori — circa 100 • Au marcat: BUGEANU (2 din 11 m) şi VAMEŞU (12 şi 90 din 11 m), respectiv MITROFAN (74).

RAPID: Maria — Damaschin, Simionescu, Rusu, Vameşu — Bugeanu, Stan (63 Marinescu), Nicolae, Baldovin (60 Pristorian) — J. Stoica, Raicu. Antrenor: N. Tănăsescu.

„DUŞMANUL NR. 1 – DEZBINAREA !"

Aflat la al şaptelea meci în fruntea grupării giuleştene, preşedintele Grigore Sichitiu ne-a declarat următoarele: „Este un succes dătător de speranţe. Cred că el a contribuit în mare măsură la împăcarea cu suporterii, cei care trebuie să-şi păstreze locul şi răbdarea. Cei mai mari adversari ai Giuleştiului nu caută decât un singur lucru: dezbinarea. Cine pică în capcana asta nu face decât rău clubului şi, implicit, servicii adversarului. Cred că a venit momentul să ne unim forţele, să avem încredere în cei care apără culorile alb-vişinii, chiar dacă unii mai au şi defecte".

Rapid – Jiul Petroşani 3-0 (2-0)

Nuntă fără lăutari

Un meci în Giuleşti fără galeria Rapidului în verva-i recunoscută este ca o nuntă fără lăutari. Tocmai în acest meci, al „răzbunării" lui Liţă pentru diferendele băneşti cu fostul club şi al revirimentului alb-vişiniu, galeria gazdelor (de atâtea ori înşelată) s-a gândit să aplice boicotul. În consecinţă, a populat subţire tribuna a doua, cuibul ei tradiţional, cenzurându-şi orice încurajare. Neputând suporta însă puseurile temperamentale ale „comandoului" lui Miron Cozma, care, la tribuna oficială, tresărea la puţinele ocazii de gol ale Jiului, oamenii lui Mincea şi-au ieşit, abia atunci, din neutralitate, amendând verbal, cum numai ei ştiu s-o facă, cutezanţa oaspeţilor.

Meciul în sine a fost la discreţia Rapidului, care, pe alocuri, a dat spectacol. În ordine cronologică, fazele importante. C. Zamfir (9) şutează prin surprindere, Ghiţan, ferindu-se parcă de tăria şutului, respinge stângaci. **Peste două minute, tot C. ZAMFIR şutează de la 25 m, înscriind: 1-0.** Bară a lui Butoiu (13). Târţău ratează (32), finalizând superficial nimerindu-l pe Ghiţan, ieşit disperat la blocaj. Scăpat de marcaj, Puşcaş (36) intră în unghi, trage la poartă, Tene se predă, dar mingea ocoleşte de puţin bara. **TÂRŢĂU înscrie (38), după ce driblează şi portarul: 2-0.** Puşcaş (52) ezită în careul advers. **TÂRŢĂU marchează iar (67), cu capul, reluând o minge, respinsă de portarul petroşenean, 3-0.** Ratare Târţău (90) care se poticneşte în momentul şutului.

Ion CUPEN

RAPID: Tene 6,5 – Stanciu 6,5, Dulca 6 (74 Cr.Tănase 6,5), Constantinovici – cpt. 7, C.Zamfir 7,5 – Chebac 5,5 (46 Băban 7), Bundea 7,5, Bolohan 6 (57 Glăvan 6), Butoiu 6,5 – Târţău 7,5, Pancu 8.

JIUL: Ghiţan 6 – Bealcu – cpt. 6 (46 Ştirbulescu 5,5), Bivolaru 5, Baicea 5, M.Cristescu 5 – Priseceanu 6 (34 D.Movilă 5,5), Cioabă 5, Mititel 5 (69 Huza 5), Roşoagă 7 – Matincă 5,5, Cr.Puşcaş 6,5.

Avertismente: C.Zamfir (53)/Roşoagă (3), Mititel (16), Matincă (83)

Au arbitrat: **D.Crăciun** 7 – P.Abrudan 7 şi I.Constantinescu 7.

● **La tineret-rezerve:** 3-1 (2-1).

Ieri, în etapa a 13-a din D.N.

• F.C. NAȚIONAL	–	„U" CLUJ	4-3 (1-2)
Moisescu (38 – 11 m), M.Savu (69), Vochin (75), Dună (79 – 11 m)		*Zotincă (15 și 45), Coroian (63 – 11 m)*	
• STEAUA	–	UNIV.CRAIOVA	3-0 (2-0)
S.Ilie (28 – 11 m), Lăcătuș (43), D.Șerban (52)			
• A.S. BACĂU	–	F.C. ARGEȘ DACIA	1-2 (0-0)
Scînteie (69)		*C.Barbu (54 și 56 – 11 m)*	
• CEAHLĂUL	–	DINAMO	1-1 (1-0)
Motroc (39)		*Tâlvan (90)*	
• GLORIA BISTRIȚA	–	OȚELUL GALAȚI	5-0 (3-0)
D.Matei (8), Predatu (17), Albeanu (25 și 60), Miszti (82)			
• F.C. BRAȘOV	–	PETROLUL	2-1 (2-0)
Hrib (30 – 11 m), Csik II (43)		*D.Frunză (66)*	
• F.C. FARUL	–	SPORTUL STUDENȚESC	1-0 (0-0)
Cr.Petre (51 – autogol)			
• RAPID	–	JIUL	3-0 (2-0)
C.Zamfir (11), Tîrțău (38 și 67)			

Partida C.F.CHINDIA – „POLI" TIMIȘOARA se va disputa pe **27 noiembrie**.

GIULEȘTI

„Brazilienii"

Când era cât pe aci să devină o echipă „anglo-saxonă", Rapid s-a răzgândit, propunându-și să semene cu una „braziliană". Așa se face că nucleul de forță (fizică) Chiriță-Chebac-Mutică s-a destrămat, închegându-se acum un alt „tric", Bundea-Pancu-Butoiu, compus din virtuozi, tehnicieni de mare finețe, adepți ai jocului tehnico-combinativ. Așa se și explică, poate, și oscilațiile în titularizarea lui Băban un înaintaș puternic, dar un jucător „de ham", doar spectator la artificiile „fachirilor".

În fața unui Jiul neputincios, „brazilienii" alb-vișinii au dat, pe alocuri, un adevărat recital, impresionând acuratețea execuțiilor, ingeniozitatea paselor, dezinvoltura combinațiilor, frecvența la finalizare (raportul șuturilor la/pe poartă, 28-3/15-0). Imprevizibilul și spontaneitatea rapidiștilor au dezarmat într-atât pe oaspeți, încât până la urmă, într-o trupă resemnată, doar portarul Ghițan și vigurosul mijlocaș Roșoagă mai luptau bărbătește cu gazdele dezlănțuite. Care au datoria să confirme, pentru a-și merita cu adevărat titlul acestei reveniri.

Ion CUPEN

„Veteranul" Rapidului, C. Zamfir, a reușit un gol de senzație tocmai împotriva echipei spre care se spune că o va porni din iarnă

LIȚĂ DUMITRU: *„După două meciuri pierdute consecutiv e greu să-ți revii, dar iată că se poate. Din înfrângerea cu Sportul băieții au avut ce învăța: dăruirea și ambiția cu care trebuie abordat orice meci. Așa cum au evoluat astăzi, jucătorii mi-au dat speranțe că putem ajunge în plutonul fruntaș și, de ce nu? să jucăm din nou într-o cupă europeană!"*

GHEORGHE STAICU: *A absentat de la conferința de presă deoarece la sfârșitul partidei, delegația Jiului s-a îmbarcat imediat în autocar.*

GIULEȘTI

Pancu reînvie Rapidul

Partida de pe Giulești n-a avut istoric. Gazdele s-au năpustit încă din debut spre poarta lui Ghițan, forțînd desprinderea. Cum ea a venit rapid, prin Zamfir (12 — șut de la distanță cu concursul lui Ghițan), giuleștenii au trecut la joc, dar și la joacă, ratînd numeroase ocazii de gol, remarcîndu-l în final pe portarul oaspeților, care s-a opus salvator în cîteva rînduri. N-a mai putut să o facă la șuturile lui Tîrțău (38, la vinclu și 68, cap din 6 metri), jucător, care a ridicat scorul la 3—0. Repriza a doua a fost calmă, fotbaliștii celor două echipe părînd mulțumiți cu rezultatul. La sumedenia de ocazii avute de rapidiști, oaspeții au reușit o singură fază notabilă, Roșoagă (53) ferindu-se parcă să înscrie. Am simțit însă pe gazonul Giulețtiului bucuria de a juca a unui fotbalist. Este vorba de fostul ieșean Pancu. Dezinvolt în tot ce a întreprins, cu mare ușurință în dribling, prin care și-a hipnotizat adversarii dînd pase în stînga sau în dreapta cu o remarcabilă acuratețe. Mai mult, el și-a permis luxul de a evolua, după înscrierea golului 3, pe post de fundaș lateral sau chiar liber.

Horațiu Sima

Într-o tribună mai săracă în VIP-uri ca altă dată, dintre care a lipsit Nicolae Văcăroiu, prezența proaspătului senator de Hunedoara, Miron Cozma, însoțit de body-guarzii săi, a sărit în ochii. Luat serios în bîză de galeria de la tribuna oficială, care l-a gratulat în fel și chip („Vezi, Miroane, că au venit țărăniștii la putere și-ți schimbă reședința la Jilava"), liderul minerilor a suportat cu stoicism invectivele. La pauză, însă, a avut proasta inspirație să dialogheze cu galeria, căutînd să se apere, motiv pentru care a fost pus gaz peste foc. La reluare, în fața mesei prosei, și-au făcut apariția, ca din pămînt, cîțiva ofițeri de Poliție, dotați cu stații, supraveghindu-i pe cei care vociferau. Numai că aceștia au rămas fără țintă, deoarece cu 20 minute înainte de final, chiar atunci cînd scorul era majorat la 3—0, Miron Cozma a părăsit în fluierături tribuna. (H. Sima)

RAPID 3 (2) • • JIUL 0

(alb complet)		(alb-negru/negru/negru)	
Spectatori: 5.000			
C. Zamfir (12), Tîrțău (38, 68)			
22. TENE	6	1. GHIȚAN	7,5
2. STANCIU	6,5	2. BEALCU	5
4. CONSTANTINOVICI — cpt.	7	3. BIVOLARU	5
		4. M. CRISTESCU	5
5. DULCA	6	5. PRISĂCEANU	6
(73 C. Tănase 6)		(34 Movilă 5)	
6. CHEBAC	6,5	6. BAICEA — cpt.	5
(46 Băban 6,5)		7. MITITEL	5
7. BOLOHAN	6	(69 Huza 5)	
(57 Glăvan 6)		8. ROȘOAGĂ	5
8. PANCU	8	9. CIOABĂ	5
9. TÎRȚĂU	7,5	10. MATINCĂ	5,5
10. BUNDEA	7	11. PUȘCAȘ	5
11. BUTOIU	6,5		
17. C. ZAMFIR	7		
Antr. I. Dumitru	7	Antr. Gh. Staicu	5
22—2, 5, 4, 17 — 10, 7, 6, 11—8, 9.		1—2, 3, 6, 7, 4—5, 9, 8, 10—11.	

A arbitrat: D.D. Crăciun (Cluj) 7; asistenți: I. Constantinescu (Craiova) 7 și P. Abrudan (Cluj) 7. Rezervă: S. Altmayer (Timișoara).

Avertismente: C. Zamfir — Mititel, Roșoagă, Matincă.

Rezerve: V. Niculae, Șumudică — Anton, S. Radu, Știrbulescu.

Pariază fotbal deschiderea sezonului în timp real

MATEI ERA SĂ PRODUCĂ INFARCT LUI DĂNILESCU!

În cazul transferului rapidistului **Adrian Matei** la Steaua, multă lume nu știe că au existat două impedimente mari. Primul a fost acela că sponsorul **George Copos** a dorit ca jucătorul să rămână în continuare în Giulești, regretând într-un fel punerea sa pe lista de transferări. Pus în fața acestei situații, Matei a afirmat că **„mă întorc în Giulești numai dacă sunt dați afară Dinu Drăgan și Liță Dumitru"**.

Al doilea impediment a constat într-o greșeală ce s-a strecurat în fișa personală a fotbalistului. **„Mi s-a făcut rău în momentul în care am văzut că în carnetul lui Matei apărea că din 1997 el urma să devină jucătorul lui Dinamo. În cele din urmă s-a constatat că a existat o greșeală de grefier atunci când jucătorul s-a reintors sub Podul Grant. Sincer să fiu, în acele momente m-au trecut toate apele și era cât pe aci să fac infarct"**, ne-a spus vicepreședintele secției de fotbal din Ghencea.

Vă mai informăm că cei din conducerea Rapidului îi cer lui Matei suma de 15 000 de dolari. **„Este o afacere privată între jucător și club, știu de ea, dar nu este problema noastră"**, ne-a mai precizat **Tică Dănilescu**.

DOREL MUTICĂ A PĂRĂSIT RAPIDUL!

Rapidistul Dorel Mutică a părăsit Giuleștiul! Pornind în căutarea lui prin intermediul telefonului, l-am găsit pe jucător acasă, la Motru. „Am plecat de la Rapid, întrucât, deși m-am pus la punct cu pregătirea fizică, am fost ținut mai mult pe banca de rezerve. Cum la mine nu este valabilă zicala «dacă voi nu mă vreți, eu vă vreau», am luat hotărârea de a renunța. În continuare, aștept să mi se concretizeze niște planuri, deci un transfer al meu la o altă echipă", ne-a spus jucătorul.

Întrebat despre această situație, antrenorul secund Marian Rada ne-a precizat că „din câte știu, Mutică are niște probleme de sănătate la o coastă și eu cred că în curând se va reîntoarce la echipă, renunțând astfel la gândurile sale în ceea ce privește clubul cu care are contract".

Făcând o indirectă legătură cu derby-ul din „Ștefan cel Mare", meciul din „Regie" a avut antecedente, până la un punct, asemănătoare. Adică „alb-negrii" nu mai bătuseră tot de vreo 5 ani Rapidul, deși, slavă Domnului, studenții au avut echipă mai bună decât acum.

B. Andone, eroul meciului, autorul celor două goluri ale „alb-negrilor", deposedat în ultima clipă de Mironaș, sub privirile lui Zanc.

Foto : Eduard Enea

Ștefan nu-l vinde pe Iencsi fără 200.000 $

S-a scris mult despre iminenta trecere a internaționalului de tineret **Mihai Adrian Iencsi**, la Steaua. Până la urmă, acesta a rămas pe loc, iar președintele Ceahlăului, **Gheorghe Ștefan**, ne-a declarat: **„Sub 200 000 de dolari n-am vrut să cad, iar Steaua n-a dat decât 100 000. Nu pot să dau un jucător, titular al lotului de tineret, pe mai nimic. Mai bine să joace la mine. Așa mi l-a cerut și Rapidul, dar nu m-am tocmit nici cu ei și țin la preț în continuare. Dacă-l mai vor, Steaua sau Rapidul, vom rediscuta la iarnă".**

Ion PREDOSANU

Adevărul e că, de la venirea lui Mihail Marian, Sportul Studențesc s-a transformat într-un mic fenomen. Cu o trupă, în mare parte anonimă, se merge pe un traseu liniar, nici prea-prea, nici foarte-foarte, dar, oricum, onorabil și parcă nimeni n-o mai asimilează cu „echipa federației".

Despre Rapid, numai de bine... Numai că nu prea joacă nimic. S-a trecut și la un periculos efort, de a schimba, în plină competiție, efectivele, ceea ce „dă frumos" la public, ca idee, dar nu-ți bagă, iată, și puncte-n traistă. Din păcate, mult prea zgomotoșii săi suporteri, după ce s-au lins pe degete cu „mierea" cupelor europene, nu mai au timp de așteptat, cu „reconstrucții" și alte chestii d-astea...

Șumudică zice că n-a venit în Giulești să-l taie galeria!

Ion (Liță) Dumitru e un antrenor trist. Jocul Rapidului încă nu se leagă, iar suporterii n-au răbdare. Există chiar probleme mari cu galeria: **„Am făcut ochi în fotbal aici, în Giulești. M-am întors, toamna asta, cu speranța de a readuce Rapidul pe culmi. Dar, totul, parcă e zadarnic! După jocul cu Sportul ne-am întors la noi, la stadion, să facem duș. Galeria îi aștepta pe băieți, pornită să-i bată. I-am calmat cu mare greutate. Șumudică mi-a spus că îi e teamă să mai intre pe teren – «nu mai joc, nea Liță, n-am venit aici ca să mă taie ăștia». Mironaș, la fel."**

Din surse demne de crezare, am aflat că, în cazul repetării reacțiilor necontrolate ale galeriei, Rapidul va începe, ostentativ, următoarea partidă cu un „11" alcătuit din jucători de la tineret-rezerve!

Răzvan Ioan BOANCHIȘ

Sportul Studenţesc — Rapid 2-0

SCLIPIRILE LUI ANDONE

NOTA MECIULUI : 6,5. Fără să strălucească în ansamblu, cota partidei a fost oarecum ridicată de dorinţa studenţilor de a ieşi învingători. Ei au luptat din răsputeri pentru victorie, şi până la urmă, au obţinut-o graţie, în primul rând, sclipirilor lui Bogdan Andone, autorul celor două goluri. Nu putem trece cu vederea „conul de umbră" în care se află feroviarii, impasul prin care trec. Chiar dacă au fost perioade îndelungate când şi-au dominat partenera de întrecere, nici unul dintre jucătorii Rapidului nu şi-a asumat riscul de a trage la poartă. Este evidentă teama care şi-a pus amprenta pe evoluţia echipei. Această apăsare psihologică trebuie urgent depăşită. Altfel...

DE REŢINUT. • Faptul că „alb-negrii" au abordat întâlnirea cu o anume teamă, luându-şi măsuri de siguranţă în apărare, cu precădere după deschiderea rapidă a scorului, în minutul trei. Fragilul avantaj a fost conservat, căpitanul Tom Cristea strângându-şi în jur colegii de linie ca o cloşcă puii, închizând foarte bine culoarele de pătrundere spre poarta lui Nae • A impresionat marele travaliu al micuţului fundaş dreapta Fl. Dumitru, în dese rânduri apărând oportun la finalizare • Frumos gestul învinşilor, la sfârşitul meciului, când s-au îndreptat spre tribuna a II-a salutându-şi suporterii care n-au contenit să-i încurajeze tot timpul.

TOP JUCĂTORI. 1. Andone (8). De departe cel mai bun de pe teren, autorul celor două goluri. În plus, un mare travaliu, în condiţiile unei aproape totale izolări în atac. 2. T. Cristea (7,5). Un căpitan care a ştiut să-şi conducă subalternii la victorie. 3. Fl. Dumitru (7,5). Remarcabil pe tot parcursul jocului, „pistonul" de pe banda dreaptă.

Gheorghe NERTEA

SPORTUL STUDENŢESC — RAPID 2-0

Copos a intrat în gura galeriei

În minutul 80 al meciului din Regie galeria formaţiei din Grant a părăsit „in corpore" tribuna. A revenit, la locul iniţial, preţ de două–trei minute, când arbitrul **Florin Chivulete** a fluierat finalul jocului. Atunci antrenorul **Liţă Dumitru** le-a servit o adevărată lecţie de pedagogie elevilor săi, conducându-i în faţa propriilor suporteri.

După ieşirea din teren, lotul rapidist s-a îmbarcat direct în autocar, fără a mai trece pe la vestiar. O parte din galeria rapidistă s-a postat în faţa autocarului, cerând vehement socoteală idolilor pentru prestaţia penibilă. Intervenţia energică a poliţiştilor a domolit spiritele mult prea încinse. Câteva voci, din galerie, săturate probabil să mai acuze jucătorii, antrenorii şi conducătorii, găsiseră un nou ţap ispăşitor, sponsorul **George Copos,** decretând: **„El a stricat Rapidul"**.

Foto: Gh. FLUŞTER

Pîcleşan (nr. 4) şi T. Cristea („şeful" Sportului) îi barează calea celuilalt „căpitan", Constantinovici, sprijinit, doar din priviri, de Bundea şi Târţău. Numai în această fază însă dau impresia giuleştenii că au fost în superioritate (numerică).

GRIGORE SICHITIU: „Nu pot justifica sau critica activitatea celor dinaintea mea, însă înfrângerea de astăzi mi-o explic ca fiind rezultatul pasei negre prin care trece Rapidul. Avem în vedere reconstrucţia echipei, cu jucători tineri, şi dorim ca tri-oul conducere-jucători-suporteri să interpreteze aceeaşi partitură. Remarc ambiţia şi hotărârea cu care şi-a jucat şansa Sportul".

ROMULUS CHIHAIA: „Am făcut un bun joc tactic şi consider că victoria de astăzi este rodul dăruirii în joc a tuturor componenţilor echipei".

MIHAIL MARIAN: „Remarc combativitatea jucătorilor mei, prin jocul ambiţios ei obţinând, azi, o victorie muncită. Au evoluat foarte bine Cr. Petre, T. Cristea şi, în mod special, Bogdan Andone, acest jucător de excepţie care a făcut diferenţa".

Băban reprimit de un Dumitru fără datorii

Întâlnindu-se joi seara la hotelul „Flora" din Capitală, reprezentanţii **Rapidului** şi **Jiului** au „stins" diferendul legat de discutata datorie a lui Liţă Dumitru faţă de petroşeneni. Cei **25.000 de dolari** pe care-i mai avea de achitat Jiul în contul transferului lui **Bealcu** au fost radiaţi, Dumitru fiind, în schimb, absolvit de obligaţia faţă de fosta sa echipă. În tranzacţie este stipulată însă şi cedarea, de către Rapid din iarnă, a unui jucător la Petroşani.

Completând informaţiile despre clubul din Grant, în schimbul trecerii lui Matei în Ghencea, **Cătălin Popa** (actualmente împrumutat la Sibiu) devine, din ianuarie, definitiv jucătorul „vişiniilor". **Chebac** şi **Vameşu,** trecuţi ca probabili la „plecări", au rămas în cele din urmă, iar **Băban** a fost reprimit în lot. Tratate în aceste zile, venirile lui L. Cotora (F.C. Inter) şi **Lobonţ** (Corvinul) s-ar putea realiza, dar numai la finele sezonului de toamnă-iarnă. (Cr.C.)

Numeroşi ziarişti s-au adunat la sfârşitul meciului Sportul — Rapid, în sala de sub tribuna I, aşteptând prezenţa celor doi antrenori, **M. Mihail** şi **I. Dumitru,** la obişnuita conferinţă de presă. Dacă M. Mihail a trecut „en passant" pe acolo, părerea despre joc fiind oferită de directorul tehnic **Romeo Chihaia,** în tabăra cealaltă, feroviarii au fost reprezentaţi de preşedintele Grigore Sichitiu. Acesta l-a scuzat pe I. Dumitru care a şi plecat în Giuleşti, imediat după meci, împreună cu jucătorii. Motivul ? Ei au venit cu autocarul echipaţi direct, de la stadionul din Giuleşti şi s-au grăbit să se întoarcă pentru duş şi sauna la... domiciliu. Că, după cum au jucat, unii nici n-au transpirat, asta este o altă discuţie.

Pentru 130 000 $, Matei lângă Răchită

Joi seară târziu, după o nouă rundă de discuții purtată între conducătorii cluburilor bucureștene Rapid și Steaua, a fost perfectat tansferul „exilatului" fundaș giuleștean Adrian Matei la echipa campioană. Conform actelor depuse la F.R.F., Matei a devenit definitiv jucătorul formației din Ghencea, el semnând un contract pe o perioadă de 4 ani, la fel ca și liberoul ex-ploieștean Valeriu Răchită. Suma acestui transfer a fost de 130 000 de dolari.

Ieri, în „Regie", Sportul Studențesc — Rapid 2-0 (1-0)

B. ANDONE TRAGE... SEMNALUL DE ALARMĂ!

• Lume destul de multă ieri, în „Regie", la derbyul cartierelor învecinate, partida Sportul Studențesc — Rapid, adunând în tribune suporterii celor două combatante • Au câștigat meritat studenții, cu 2—0 (1—0), la capătul unui joc abordat cu ambiție și dârzenie, în fața unui adversar debusolat, blazat și lent, în contrast cu numele de... Rapid pe care-l poartă • „Alb-negrii" au avut în B. Andone — un vârf deși izolat — jucătorul de percuție care s-a zbătut tot timpul, luptându-se din răsputeri cu răsfirata apărare feroviară • Nici nu începuse bine meciul și, în min. 3, Sportul a reușit dschiderea scorului dintr-o lovitură liberă de la marginea careului executată de B. Andone și, cu toată intervenția lui Nicolae, care a atins balonul, acesta a depășit linia porții • Încercând să conserve vremelnic fragilul

Gheorghe NERTEA

(Continuare în pag. a 3-a)

(Urmare din pag. 1)

avantaj, gazdele au bătut în... retragere și giuleștenii au preluat inițiativa, dar construcția lor a fost în suferință, totul fiind destrămat de defensiva studenților, bine grupată în jurul lui Tom Cristea • Ceva, ceva ocazii au apărut, dar ele au fost irosite cu nonșalanță de Bundea (min. 12 — „cap" cu boltă peste) și, mai ales, Târțău (min. 21 — luft din 6 m !) și Chebac (min. 28 — reluare din apropiere exact în Nae) • Jocul s-a echilibrat și, în min. 34 după lovitura liberă executată de Lalciu, balonul a fost respins de Nicolae și Fl. Dumitru, dintr-o bună poziție, l-a expediat afară • La cealaltă poartă, Nae a respins cu destulă dificultate „bomba" lui Mironaș, de la 35 m • Repriza s-a încheiat cu o mare ratare a lui Șumudică (min. 40) singur în careul mic • Dornic de egalare, antrenorul I. Dumitru sacrifică doi fundași (Mironaș și Dulca) și Sportul profită, declanșând câteva contraatacuri tăioase, introducerea lui Caraman (foarte inspirată) aducând un plus de incisivitate • După ce T. Cristea (min. 80) și Bolohan (min. 85) n-au reușit să înscrie, în penultimul minut de joc Sportul a pecetluit victoria, ridicând scorul la 2—0, la capătul unei faze simple, dar eficace. Meritul revine atât lui T. Cristea, care l-a deschis ca la carte, în adâncime, pe B. Andone, cât și „vârfului" dorit de Steaua care a preluat, a sprintat și a înscris pe sub Nicolae.

Sportul Studențesc — Rapid 2-0 (1-0)

Stadion Sportul Studențesc; **teren** foarte bun; **timp** excelent; **spectatori** — circa 7000. **Șuturi:** 9—8 (pe poartă: 5—4). **Cornere:** 4—5. **Goluri:** 1—0 B. ANDONE (3), 2—0 B. ANDONE (89).

SPORTUL STUDENȚESC: Nae 7 — Fl. Dumitru 7,5, Cărbunaru 7, T. Cristea-cpt. 7,5, Păcleșan 7, Pădureț 6,5 — Diniță 6 (63 Caraman 7), Zanc 7, A. Popa 6 (61 Pitu 6) — B. Andone 8, Lalciu 6 (41 Cr. Petre 6). Rezerve: Preda — Dobre. Antrenor: M. Mihail.

RAPID: V. Nicolae 5 — Stanciu 5, Mironaș 5 (67 C. Zamfir 5), Constantinovici-cpt 5,5, Dulca 5 (63 Vameșu 5), Bolohan 5 — Bundea 6, Chebac 5 (29 Șumudică 5), Pancu 6 — Târțău 5, Butoiu 5. Rezerve: Tene — Glăvan. Antrenor: I. Dumitru.

Au arbitrat: Fl. Chivulete 7 — C. Ștefan 7 și N. Sterea 7. Rezervă: Al. Crișan (toți din București). Observatori FRF: N. Rainea (Galați) și Gh. Dumitrescu (București).

Cartonașe galbene: Păcleșan (22), Dulca (24), T. Cristea (49), Mironaș (54).

• La tineret-rezerve: 1—3 (0—3).

Sportul Studențesc — Rapid

Bogdan ANDONE (8)

Portarul Nae a fost cu „închisul lacătului" la poarta proprie, Andone cu „deschisul" la buturile de vis-a-vis. Și cum fără goluri nu veneau nici cele 3 puncte, era normal ca Bogdan să „ia fața". Fost internațional de juniori, ex-hunedoreanul, devenit marea vedetă a „Regiei" pare a fi „explodat" acum, iar interesul Stelei, pentru el, nu va rămâne, probabil, singular.

Pe la Bobotează

VINE POPA ÎN GIULEȘTI

În contractul încheiat între Steaua și Rapid la transferul lui Adrian Matei a fost stipulată o clauză prin care, pe lângă suma de 130.000 dolari, clubul militar trebuie să cedeze definitiv Rapidului și un jucător. Informându-ne, am aflat că ar fi vorba de sibianul Cătălin Popa. Pentru confirmare, l-am sunat pe vicepreședintele secției de fotbal din Ghencea, Tică Dănilescu, care ne-a precizat că „deși nu s-a stabilit încă nimic, cu siguranță îl vom da definitiv Rapidului probabil din iarnă pe Popa".

SPORTUL STUDENȚESC — RAPID 1-3

■ **Teren:** Regie II ■ **Au marcat:** Fl. SIMION (75) / TĂNASE (5), RAICU (10), M. NICOLAE (40)

SPORTUL: Lulelaru — Mihalache, Harabagiu, Pătrașcu, Enache — Matarangă, Drăghici, **Codorean,** Burcă — **Fl. Simion,** Dima. Antrenor: **I. Munteanu**

RAPID: Maria — Damaschin, **Tănase,** Gongolea (30 Baldovin), Rusu — Mutică (21 Marinescu), **Bugeanu, M. Nicolae,** Fl. Stan — Raicu, **J. Stolca.** Antrenor: **N. Tănăsescu**

Au arbitrat foarte bine: **I. Ionașcu** (Buzău) — N. Alexandru (Ploiești) și I. Fevronie (Craiova)

• Meci destul de încins și de dur. Proaspăta achiziție a Rapidului **Adrian Gongolea,** nu a putut să joace decât 30 de minute, ieșind accidentat. Un alt rapidist, **Dorel Mutică,** a părăsit terenul înaintea celor 90 de minute, resimțind dureri în zona coastelor • Bună evoluția „sportiștilor" **Horia Codorean** și **Florin Simion. (S.P.)**

Avionul a plecat fără Mironaș

Probabil pentru cei din conducerea Gloriei Bistrița reușita transferului liberoului Mironaș nu s-a pus vreun moment sub semnul întrebării. Joi după-amiază, președintele Jean Pădureanu ne spunea că „i-am cumpărat deja biletele de avion și am stabilit ce are de făcut când ajunge acasă". După cum ați văzut, nu a fost să fie. **(R. Mătăsăreanu)**

D.N. 12

VINERI

- SPORTUL STUDENȚESC – RAPID 2-0 (1-0)
  B. Andone (3 și 89)

SÂMBĂTĂ

- JIUL PETROȘANI – A.S. BACĂU 1-0 (1-0)
  Cr. Pușcaș (35)
- DINAMO – STEAUA 0-0
- F.C. ARGEȘ DACIA – CEAHLĂUL 4-1 (2-1)
  Drăguș (6), *Bîrdeș* (15), *Săndoi* (48), *Mielușică* (57)
  Axinia II (21)
- „POLI" TIMIȘOARA – F.C. NAȚIONAL 1-1 (0-1)
  Gușatu (84-penalty)
  Dună (32-penalty)
- UNIV. CRAIOVA – C.F. CHINDIA 1-1 (1-1)
  G. Popescu (13)
  Ghergu (35)
- OȚELUL GALAȚI – „U" CLUJ 2-0 (1-0)
  Cornea (43 și 68)
- GLORIA BISTRIȚA – F.C. BRAȘOV 2-0 (1-0)
  Fl. Stancu (38), *Predàtu* (65)
- PETROLUL – F.C. FARUL 3-0 (2-0)
  Bălăceanu (15 și 25), *Mihalache* (73)

CLASAMENT

1-2. STEAUA	12	8	2	2	21-11	26 (+8)
F.C. NAȚIONAL	12	8	2	2	20-10	26 (+8)
3. Oțelul Galați	12	7	2	3	22-12	23 (+5)
4. Dinamo	12	6	3	3	17-9	21 (+3)
5. C.F. Chindia	12	6	2	4	15-13	20 (+2)
6. „U" Cluj	12	5	4	3	17-15	19 (+1)
7. Jiul Petroșani	12	6	1	5	13-17	19 (+1)
8. Ceahlăul	12	5	3	4	16-17	18 (0)
9. F.C. Argeș	12	5	2	5	18-16	17 (-1)
10. A.S. Bacău	12	4	4	4	15-12	16 (-2)
11. Univ. Craiova	12	4	3	5	19-17	15 (-3)
12. F.C. Farul	12	4	3	5	14-15	15 (-3)
13. Rapid	12	4	2	6	13-16	14 (-4)
14. Sportul Stud.	12	4	2	6	15-19	14 (-4)
15. Petrolul	12	3	3	6	16-16	12 (-6)
16. Gloria Bistrița	12	2	3	7	8-19	9 (-9)
17. F.C. Brașov	12	2	3	7	12-24	9 (-9)
18. „Poli" Timișoara	12	2	2	8	16-29	8 (-10)

Surpriză și nu prea

XXI

Debut de partidă mai mult decât fericit pentru studenți, care, la prima apariție în preajma careului rapidist (min. 3), reușesc deschiderea scorului, prin B. ANDONE – lovitură liberă, de la 17 m, executată direct la vinclu. Giuleștenii aveau să domine teritorial, apoi, mai tot meciul, uneori și cu fundașii în jumătatea adversă, numai că, prin aglomeratul bloc defensiv al „alb-negrilor", s-a pătruns cu dificultate. Doar ocaziile lui Butoiu (12– „cap" peste poartă), Tîrțău (20 - luft la 7–8 m), Chebac (28 – reluare slabă, din câțiva metri, pe mijlocul porții), Mironaș (34 – „ghiulea" respinsă de Nae) și Șumudică (39 – ratare de neimaginat, cu semi-luft la 6 m!) merită amintite, în timp ce gazdele au mai replicat o singură dată (min. 33 – șut Lalciu, tot din lovitură liberă, rezolvă V. Niculae).

O dată cu trecerea timpului, „albvișiniii" au început să se precipite, Șumudică (47), Tîrțău (59), Pancu (84), Bolohan (85 – paradă Nae și 89) exasperându-și de-a dreptul suporterii, trecuți, spre final, la apostrofări. Și, ca tacâmul să fie complet, noua vedetă a „Regiei", B. ANDONE, s-a dus aproape singur, pe centru, învingându-l a doua oară pe V. Niculae (bară-gol) și fixând, în min. 89, un scor surprinzător și nu prea...

Cristian COSTACHE

- La „tineret": **Sportul Stud. – Rapid 1–3** (Fl. Simion 75/Tănase 5, Raicu 9, M. Nicolae 40)

GR. SICHITIU: „AM PIERDUT DIN NOU. N-AVEM VALOARE!"

Două păreri despre meciul Sportul Studențesc — Rapid. • *Romulus Chihaia* (director tehnic la Sportul Studențesc). *„Victoria asupra Rapidului înseamnă enorm pentru băieții noștri. Au jucat inteligent, profitând de spațiile libere lăsate de adversar, contraatacând periculos. Trebuie să recunosc că și feroviarii ne-au ajutat, ei nemaifiind o echipă cu individualități".* • *Grigore Sichitiu* (președinte la U.F.C Rapid) : *„Nu-mi rămâne decât să-i felicit pe învingători pentru modul exemplar în care au luptat, pentru hărnicia lor. Am pierdut din nou, ceea ce denotă că n-avem valoare. Trebuie să avem răbdare și să reconstruim o nouă echipă formată din jucători tineri, atașați trup și suflet clubului".*

Gheorghe NERTEA

Studenții înfrâng Rapidul, apărându-se

Foto: Gh. FLUȘTER

ui din gdan nga, ulca), nvins ul.

SPORTUL STUDENȚESC	2	★★ I la pauză: 1–0	0	RAPID

Marcator: 1–0 B. ANDONE (3), 2–0 B. ANDONE (89)

1. Nae	7,5	12. V. Niculae	5
2. Fl. Dumitru	7	2. Stanciu	6
3. Cărbunaru	7	3. Chebac	5
4. Pîcleșan	7	(14. Șumudică/29	5)
5. T. Cristea – cpt.	7	4. Constantinovici – **cpt.**	7
6. Pădureț	6	5. Dulca	6
7. Diniță	6	(16. Vameșu/62	5)
(16. Caraman/62	5)	6. Mironaș	6
8. B. Andone	8	(17. C. Zamfir/67	6)
9. A. Popa	7	7. Bolohan	6,5
(14. Pitu/61	5)	8. Pancu	6
10. Zanc	6,5	9. Tîrțău	5
11. Lalciu	6	10. Bundea	6
(15. Cr. Petre/41	7)	11. Butoiu	6
Antrenor: Marian MIHAIL		**Antrenor:** Ion DUMITRU	

Arbitri: Fl. Chivulete 7
C. Ștefan 7,5 — N. Sterea 7,5

E. Preda – S. Dobre — **Rezerve neutilizate:** Tene – Glăvan

Cifre: **Șuturi la poartă:** 11–12. **Pe poartă:** 3–5. **Cornere:** 4–6.

Cartonașe: **Galbene:** Pîcleșan (21), T. Cristea (49)/Dulca (24), Mironaș (54)

Ambient: ■ **Stadion:** REGIE ■ **Spectatori:** 7. 000 ■ **Timp:** frumos ■ **Teren:** bun

BLID, DIN GHIPS ÎN GHIPS!

În partida retur, de la Karlsruhe, din Cupa U.E.F.A., portarul rapidist Adrian Blid a suferit o gravă accidentare. Atunci medicii i-au prescris 45 de zile de repaus total, cu piciorul în ghips. Sosind termenul fixat, duminică Blid s-a prezentat la spital pentru a-și scoate ghipsul. „Eram așa de sigur că o să scap de el, încât mi-am luat și adidașii cu mine" a început să ne povestească fostul sibian. „Dar stupoare! Medicul mi-a spus că voi mai ține ghipsul încă 45 de zile. Una peste alta, cu recuperare cu tot, voi reintra pe gazon după aproximativ 105 zile. Deci, începând de la accidentare, o să am în total 5 luni de inactivitate. Este groaznic, dar n-am ce face!". **(Radu MĂTĂSĂREANU)**

MATEI NU VREA BRAȘOVUL !

Adrian Matei, jucător pus pe lista de transferări de la Rapid, ne-a declarat ieri că „sub nici o formă nu o să ajung la F.C. Brașov. Aceasta este dorința mea și nu vreau să-mi fie călcată. Doresc să rămân la o echipă din București. Locuiesc aici de atâția ani și în altă parte nu cred că mă pot acomoda".

La nivelul de zvon, mai nou, se aude că **Marian Bondrea** l-ar dori pe rapidist la Dinamo. De asemenea, prin Giulești se vehiculează ideea (foarte puțin probabilă, zicem noi) unei împăcări între conducere și jucător. **(Radu MĂTĂSĂREANU)**

CHEBAC ȘI VAMEȘU ÎN VALEA JIULUI ?

Potrivit unor surse neoficiale, dar bine informate, jucătorii giuleșteni **Ionel Chebac** și **Georgică Vameșu** vor fi împrumutați — până în vara anului viitor — la Jiul Petroșani. Întrebat ce acoperire are acest zvon, directorul executiv al grupării de lângă Grant, **Dinu Drăgan**, ne-a răspuns : **„Momentan, nici un component al Rapidului nu va fi pus pe lista de transferări. Tot ceea ce a apărut prin presa centrală a ultimelor zile — referitor la o așa-zisă listă neagră întocmită de antrenorul Liță Dumitru — sunt speculații fabricate de persoane ce vor să destabilizeze clubul".** Mai rămâne doar o singură chestiune. Vicepreședintele team-ului din Valea Jiului, Petre Drăgoescu, și-a anunțat prezența, în cursul zilei de azi, în Giulești. Poate și pentru a discuta problema „recrutării" celor doi fotbaliști mai sus menționați ? **(Nicușor MĂGUREANU)**

TREI ÎN GIULEȘTI...

• Unul, Pancu, a și fost legitimat

Foto : Eduard ENEA

Rapidul nu mai vrea vedete. Mofturoase. Rapid s-a decis să CONSTRUIASCĂ începând cu... baza, cu temelia. „De aceea ne-am gândit la câțiva jucători tineri, câteva talente autentice, ne spunea ieri la prânz Grigore Sichitiu, președintele clubului din Giulești. Este vorba de **Pancu, Minteoan, Gongolea. Vrem să-i legitimăm pe toți trei** • De ce neapărat ei? **„Pentru că au fost toți trei internaționali de juniori, au trecut prin filiera Luceafărul și am înțeles că sunt băieți foarte serioși.** Liță Dumitru ce zice ? Zice că-i va pune la treabă, sperând și el, ca și noi toți ceilalți, ca Rapidul, tot mai tânăr, să prindă viteză. Pancu este ca și legitimat, cu ceilalți doi urmând tratative. **(L. DUMITRESCU)**

Destul de afectat de înfrângerea elevilor săi, antrenorul Liță Dumitru nu a ezitat totuși să discute după partidă cu presa, dar și cu focoșii suporteri giuleșteni. Fără să caute scuze, Dumitru a precizat că „simțeam că astăzi terenul greu o să ne fie un adversar în plus, pentru că jucătorii mei, majoritatea tineri, acuzau o acută stare de oboseală". Spunînd că nu regretă în nici un fel despărțirea de Chiriță și Ma-

Dumitru regretă că nu-l are în poartă pe Rică Răducanu

tei. Dumitru a lăsat să se înțeleagă că în zilele următoare și alți jucători vor împărtăși soarta celor doi. În sfîrșit, referindu-se la golul primit de echipa sa, antrenorul rapidist a afirmat că vina îi aparține aproape în totalitate lui Tene, completînd apoi nu fără umor : „Dacă ar fi ieșit Rică Răducanu la mingea aceea, cu siguranță că i-am fi culeș de pe jos și pe Toader și pe Dulca. Tene, însă, fiind mai firav, nu a pus la pămînt decît un om, dar nu pe cel care trebuia".

Liviu Bistriceanu ■

OCHII PE BUTELIE

În Giulești a căzut din nou bomba. Bomba pe nume Petrolul, echipa lui I.Andone trebuind să aștepte 9 ani pentru a învinge, din nou, în Giulești, pe Rapid. A fost un meci aprig disputat neținându-se cont, aș îndăzni să spun de nici una din tabere, că la președinția Rapidului a revenit Grigore Sichitiu. În ce circumstanțe, dacă le-aș reaminti aș uza de pleonasme. Cert e că Petrolul a ignorat iureșul din start al alb-vișiniilor, care au croșetat frumos având și două ocazii bune de a înscrie, au zvâcnit o dată pe contraatac, în minutul 7, când Toader a profitat de o dublă gafă, Tene - Dulca, înscriind în poarta părăsită de goal-keeperul Rapidului. Și astfel, a dispărut butelia de sub ochii Giuleștiului, cele trei puncte puse în joc, pe care suporterii din Grant le și vedeau trecute în contul echipei favorite, mai ales că Petrolul nu arătase mai nimic în cele zece etape scurse până sâmbătă. Și totuși prin această nesperată victorie, ca și cea din urmă cu 9 ani, tot 1-0 a fost, găzarii și-au luat revanșa, cum plastic se exprima în final I.Andone. Giuleștiul a digerat greu această nouă înfrângere a trupei lui Liță Dumitrru, a patra pe propriul teren, încet-încet Rapidul profilându-se ca o echipă care dă pe mere ce ia pe perele din deplasări. În timp ce, cu același Răchită pe baricade, petroliștii încep sa spere. La ce, cât timp ajungerea la podium e compromisă? Poate la o nouă Cupă.

❐ **Nick SANDRO**

CURAJUL ÎN ALB-VIȘINIU

În tumultul frământărilor care par să nu ofere momente de tihnă nici celor ce conduc fotbalul giulestean, nici înflăcăraților suporteri ai Rapidului, iată că (re)numitul președinte Grigore Sichitiu și antrenorul Liță Dumitru își fac planuri pe termen lung. Și trec la fapte, adică la pompări de „sânge proaspăt". Trei tineri talentați așteaptă să îmbrace culorile alb-vișinii. Poate că, în această nouă orientare, vor urma și alții. Și, ca să fiu sincer, opțiunea pentru tineret mi se pare și mai sănătoasă, și mai puțin costisitoare. Firește, cu condiția ca jucătorii vizați să se dovedească adevărate talente...

Pe pârtia care a și fost deschisă, operația poate fi privită și ca un act de curaj, lipsa experienței unor jucători presupunând și riscuri. Îmi amintesc însă că tot în curtea Rapidului, cu mai mulți ani în urmă, un alt președinte, dar al voleiului, dl **Constantin Ruianu**, a pornit o campanie asemănătoare, pentru a readuce, în timp, în fruntea ierarhiei echipa feminină a clubului. Și Rapidul a ajuns campioana ultimelor 5 ediții, ba chiar și în finala unei cupe europene. Obiceiul a continuat. La începutul acestui campionat, după câteva renunțări la jucătoare experimentate (între care cele două străine și dirijoarea titulară a echipei și a națională, Dana Mincă), Rapid părea să fie, în preajma sezonului, ciuca bătăilor. Dar, după trei etape de campionat, lucrurile stau altfel. „Alb-vișiniile" au bătut totul (inclusiv două concurente puternice la titlu). O probă de curaj în promovarea de talente, care poate da roade și pe gazonul giulestean.

Aurelian BREBEANU

PIAȚĂ BOGATĂ ÎN MERCATO DE TOAMNĂ

Inspirîndu-se probabil din celebrul „mercato di riparazione" al italienilor, FRF a găsit de cuviință ca vreme de 3 zile, 29—31 octombrie, să dea posibilitatea echipelor noastre să-și primenească loturile. Deocamdată, mult-așteptatele „tunuri" nu s-au dat. Deși s-au vehiculat multe zvonuri, că Gabi Popescu ar trece la Steaua, Nanu, Răchită și Rotariu la Rapid, Schumacher la U Craiova, nimic nu lasă impresia că se va trece și la fapte. În cele din urmă, probabil că cele mai interesante transferuri se vor opera în dreptul unor fotbaliști cu firmă ajunși, din diferite motive, incompatibili cu cluburile lor. Această listă i-ar cuprinde pe Mateuț de la Dinamo, Chiriță, Matei și Băban de la Rapid.

În sfîrșit, ar mai fi problema unor jucători care în vară au fost împrumutați la alte echipe și care acum ar putea reveni la cluburile mamă. Cei mai reprezentativi ar fi tîrgoviștenii Aliuță și Gîlmencea, ei urmînd, probabil, să îmbrace, în etapa de sîmbătă, tricourile Stelei.

Oricum, pînă mîine seară, cînd se va închide oficial mini-perioada de transferări, mai este destul timp. Poate că vineri dimineață, la prima oră, vom afla că un Răchită, Axinciuc, B. Andone, Reghecampf, Ritli, Mironaș sau Vameșu își vor fi schimbat, peste noapte, domiciliile. Totul va depinde de toanele unor președinți. Foarte schimbătoare și ele.

Dinu DRĂGAN: „DUMITRU VREA JUCĂTORI TINERI"

Mult așteptata perioadă de transferări se încheie astăzi. Agitația este în toi, negocierile între cluburi ținându-se lanț. Unele zvonuri, lansate cu mai mult timp în urmă pot deveni certitudini, altele rămânând la stadiul de speculații gazetărești. Rapidul, una din echipele cu mare priză la public, încearcă să clădească ceva durabil. Așa cum a declarat și noul președinte al clubului, dl **Grigore Sichitiu**, echipa giulești urmărește achiziționarea unor jucători tineri, de perspectivă, cu mari posibilități de afirmare în viitorul apropiat. Antrenorul **Liță Dumitru** urmărește eradicarea vedetismului în echipă, bazându-se numai pe cei care pun osul la treabă, într-un climat sănătos, de respect reciproc. Pentru a afla ultimele noutăți din tabăra giulești, l-am provocat ieri la un scurt dialog pe director executiv al UFC Rapid, dl **Dinu Drăgan**.

— Un nume cert, cu acte de transfer în regulă, aveți ?

— Da. Ieșeanul Daniel Pancu. El a fost cedat definitiv de Politehnica Iași contra sumei de 600 milioane lei, care va fi achitată eșalonat. Pancu a semnat un contract cu clubul nostru pentru o perioadă de 3 ani. S-a parafat, de asemenea, schimbul de jucători, fără pretenții materiale până la sfârșitul turului. Ad. Gongolea — I. Chirită, antrenorul brașovean V. Hizo dorindu-l în echipa sa pe cel care a încheiat conturile cu Rapid.

— S-au mai vehiculat numele lui Minteoan și Loboncz. Care este situația cu ei ?

— Antrenorul Liță Dumitru îi dorește în lotul pe care îl are la dispoziție. Mâine (n.r. azi) vor avea loc ultimele discuții cu cei de la C.F.R. Cluj și Corvinul Hunedoara și cred că lucrurile se vor rezolva favorabil, chiar dacă pentru Minteoan se bate și Gloria Bistrița.

— Ce se aude cu Cioabă ?

— Nimic. Au fost cevadiscuții, dar totul a căzut antrenorul Liță Dumitru considerând că jucătorul petroșănean are un contract ferm cu echipa sa și nu este cazul să se facă valuri.

— S-a rezolvat „cazul" Liță Dumitru ?

— Mâine (n.r. azi) are loc ultima rundă de convorbiri cu conducerea clubului petroșănean și vom face tot posibilul ca lucrurile să se așeze pe făgașul normal, ca toată lumea să fie mulțumită.

— Ad. Matei are ceva oferte ?

— S-a interesat Steaua de el, dar deocamdată nimic concret.

Pavel PEANĂ

Evenimentele și eroii rundei

1. O ironie a sorții

Plecat din fruntea Rapidului după eșecul din finala Cupei României din '95, în fața Petrolului, Sichitiu a revenit în Giulești, culmea, înaintea partidei (pierdute), cu... Petrolul, care înseamnă totodată, a patra (!) înfrângere a giuleștenilor, pe propriul teren, în acest sezon.

PRIVITOR LA UN EVENTUAL SCHIMB M. IVAN — BĂBAN ÎNTRE DINAMO ȘI RAPID, DINAMOVISTUL A DECLARAT CĂ „NU M-AR DERANJA ACEASTĂ VARIANTĂ, DEOARECE EU VREAU SĂ JOC ȘI AM AJUNS LA O VÎRSTĂ LA CARE NU-MI MAI PERMIT SĂ STAU".

Referitor la un material apărut în „pagina a treia de sîmbătă", ne-au sunat la redacție arbitrii I. Danciu și Gh. Constantin pentru a ne informa că nu dețin magazine „Samsung". Cerem scuze.

Nan confirmat

urmează Ienci ?

Chiar dacă Steaua a jucat aseară la Lodz în Liga Campionilor, Ion Alexandrescu și Constantin Dănilescu au rămas la București, pentru a mai perfecta citeva transferuri. Astfel, pe lîngă achiziționarea lui Răchită, ieri s-a perfectat și sosirea mijlocașului la închidere, Nan, de la ASA Tg. Mureș. „Am căzut de acord cu președintele Cacovean și cu jucătorul, care a semnat cu noi pe 4 ani", ne-a confirmat Dănilescu.

În altă ordine de idei, deși Dănilescu a evitat un răspuns ferm, este de așteptat ca, în zilele următoare să mai vină în Ghencea și un stoper, nemțeanul Ienci fiind primul pe lista celor pe care antrenorul Dumitriu și-l dorește mult.

Bogdan Dragomir ■

Adrian Matei

Ieri dimineață, lui **Viorel Hizo** îi venise inima la loc, pentru că în după-amiaza precedentă se perfectase cu Rapid transferul lui Iulian Chirită la Brașov. Cât despre **Adrian Matei**, celălalt rapidist „transferabil", antrenorul brașovenilor și-a exprimat voalat dorința de a-l avea în echipă: **„Cred că și Steaua îl vrea pe Matei, dar părerea mea este că Rapidul nu-l va ceda niciodată celor din Ghencea, așa că, probabil, tot noi vom fi cei care vom negocia cu George Copos".**

În ceea ce privește intenția clubului militar, președintele **Ion Alexandrescu** s-a arătat, la rîndu-i, reținut, știind probabil, că Rapidul nu se va lăsa ușor: **„Rămâne să facem o evaluare exactă a propriului potențial, după care vom ști exact ce ne mai trebuie. Deocamdată nu pot spune nimic despre aducerea lui Adrian Matei".**

În fine, Matei însuși: **„Deocamdată, nu știu încotro s-o apuc. N-am fost contactat oficial de Steaua. În schimb, am primit solicitarea de a mă întoarce în Giulești, dar și invitația de a mă alătura lui Chirită la Brașov".**

Inocențiu VOINEA

„RUȘINE!, RUȘINE!“

Rapid — Petrolul 0-1 (0-1)

Stadion Giulești; teren moale; timp închis și rece; spectatori — circa 6000. Șuturi: 12—6 (pe poartă: 3—3). Cornere: 10—4. Gol: 0—1 AD. TOADER (9).

RAPID: Tene 6 — Stanciu-cpt. 7, Glăvan 6, Mironaș 5,5, Dulca 6 — Bundea 5, Bolohan 5, Butoiu 6,5, C. Zamfir 6 (66 Vameșu 6) — Târțău 5, Șumudică 5 (66 Mutică 5). Rezerve: V. Nicolae — Bugeanu, Cr. Tănase. Antrenor: I. Dumitru.

FC PETROLUL: Șt. Preda 7 — D. Chiriță 7, Bălăceanu 7, Răchită-cpt. 7, Leahu 6,5 — Baștină 6, Pârlog 6, O. Grigore 6, Zmoleanu 6 (81 Mihalache) — Zafiris 6,5 (73 Gh. Matei 6), Ad. Toader 7 (83 D. Frunză). Rezerve: Iacob — Măldărășanu. Antrenor: I. Andone.

Au arbitrat: Gh. Constantin (Rm. Vâlcea) 7,5 — B. Cataros (Călărași) 7 și S. Boca (Iași) 7. Rezervă: I. Danciu (Petroșani). Observator FRF: M.C. Ionescu.

Cartonașe galbene: BOLOHAN (7), C. ZAMFIR (32), MIRONAȘ (39), ZAFIRIS (67), MIHALACHE (89).

La tineret-rezerve: 4—2(2—0).

• Partida din Giulești a confirmat previziunile, cele două echipe furnizând o dispută echilibrată, în care au prevalat orgoliul, ambiția și dârzenia combatanților. • Destinația celor trei puncte puse în joc s-a decis destul de devreme, încă din min. 9, când oaspeții au profitat de o mare gafă a apărării rapidiste: **Răchită a degajat mingea lung, Tene a ieșit hazardat la intercepție, în afara propriului careu, s-a încurcat reciproc cu Dulca, iar AD. TOADER, care îl talonase strâns pe fundașul giulestean, a preluat fără probleme și a înscris nestingherit.** • Replica gazdelor n-a întârziat pe plan ofensiv, dar ocaziile de gol au apărut foarte rar, abia în min. 20 ploieștenii având cu adevărat emoții, la pătrunderea și șutul lui Butoiu, când Preda a respins excelent, iar Chiriță s-a văzut nevoit să scoată balonul în corner. • În min. 38, prahovenii s-au aflat la un pas de a-și mări avantajul, însă de această dată Tene s-a reabilitat printr-un superb reflex la reluarea lui Zafiris (scăpat pe moment de sub supraveghere) din apropierea careului mic. • După pauză, rapidiștii au dominat clar, în unele perioade cu destulă autoritate, însă oaspeții s-au strâns foarte bine în defensivă și au respins, cu fermitate, atac după atac, avantajați și de lipsa de inventivitate și de luciditate a adversarilor. • Situații favorabile și-au mai creat, totuși, din când în când, giulestenii, dar precizia lor în șuturi a lăsat de dorit (min. 48 — Târțău, min. 55 — Butoiu, min. 61 — Bolohan, min. 81 — Vameșu, min. 89 — Mutică). • În schimb, în min. 80, Glăvan era cât pe-aci să devieze în propria poartă mingea șutată de Răchită. • La sfârșitul meciului, rapidiștii au ieșit de pe teren cu capetele plecate, sub huiduielile propriilor suporteri și scandărilor „Rușine!, rușine!“ • Pentru modul în care au luptat în acest meci, ploieștenii își merită victoria, devenind astfel un fel de „nași“ ai giulestenilor.

Constantin FIRĂNESCU

Butoiu (în echipament alb) forțează o pătrundere printre doi adversari, în careul oaspeților, și va cădea. Era minutul 78 al meciului Rapid — Petrolul și giulestenii au cerut la această fază penalty, pe care însă, aflându-se foarte aproape de locul cu pricina și văzând bine ce se întâmplă, arbitrul nu l-a acordat. De altfel, după meci, antrenorul Dumitru a apreciat arbitrajul ca foarte bun.

Foto: Eduard ENEA

NU-I SUFICIENT SĂ CARI MINGEA

NOTA JOCULUI: 6. Deși pornea cu prima șansă, echipa giulesteană a gustat în cele din urmă din amarul pahar al înfrângerii. Ce-i drept, elevii lui Liță Dumitru au avut, în majoritatea timpului, inițiativa în joc, după pauză dominând chiar consistent, însă asta nu le-a fost suficient pentru a și câștiga partida. Ei n-au găsit căile și mijloacele pentru a învinge o echipă care a arătat că știe să se apere, să conserve avantajul obținut atât de ușor încă din minutul 9. Rapidiștii n-au fost sâmbătă decât niște cărători de mingi până în careul advers, unde n-au mai reușit să se descurce. Au încercat cu pătrunderi frontale, care n-aveau sorți de izbândă în fața unei apărări strânse ca un arici, cu mingi aruncate la întâmplare în fața porții oaspeților, culese relativ ușor de Preda sau respinse de înalții fundași ploiești. N-au apelat decât uneori la învăluiri pe flancuri, la un-doi-uri, iar șuturile lor au fost în general lipsite de precizie (doar trei dintre ele au nimerit spațiul porții). Pe de altă parte trebuie să remarcăm și faptul că — pe fondul dominării rapidiste — oaspeții au întreprins incisive contraatacuri, vârfurile Ad. Toader și Zafiris hărțuind mereu defensiva adversă.

DE REȚINUT. Adulat fără rezerve până acum, auzindu-și deseori numele scandat de galeria rapidistă, omul de afaceri George Copos începe să fie și contestat de o parte a suporterilor giulești. Sâmbătă, după meci, un grup de asemenea suporteri l-a așteptat în afara stadionului pe sponsorul Rapidului pentru a-și exprima protestul față de unele din deciziile sale. Sigur că nu tot ce s-a făcut la clubul de lângă Podul Grant a fost bine, dar ce s-ar face Rapidul fără banii veniți dinspre Calea Dorobanți?

TOP-JUCĂTORI: 1. Ad. Toader 7; 2. Răchită 7; 3. D. Chiriță 7. Vârful de atac ploiestean s-a aflat într-o zi deosebit de fastă, fiind ca un ghimpe în coasta apărării giulestene, căreia i-a creat mari probleme. Răchită, ca de obicei, a fost un stâlp al apărării, iar Chiriță s-a făcut remarcat nu numai prin aportul său defensiv, ci și prin incursiunile lui în sprijinul atacului.

Constantin FIRĂNESCU

GRIGORE SICHITIU ȘI... PLOIEȘTIUL

Și colegii de la televiziune (mai ales cei de la PRO TV, postul pe care s-a transmis meciul din Giulești), și cei din presa scrisă au insistat pe un amănunt: că Grigore Sichitiu și-a încheiat primul mandat de președinte la Rapid după finala din 1995 a „Cupei României“, când trofeul a revenit ploieștenilor. Acum, la începutul celui de al doilea mandat al său, la primul meci susținut de echipa clubului pe care îl conduce, Rapid a pierdut pe teren propriu, tot cu Petrolul. Cum se vede, Ploieștiul îi dă mari bătăi de cap lui Sichitiu. Culmea e, și puțini știu, că Grigore Sichitiu a fost profesor de educație fizică la Institutul de Petrol din Ploiești, că s-a căsătorit cu o... ploieșteancă și că locuiește în acest oraș, unde socrii au o casă foarte frumoasă.

Asta e. Lui Sichitiu, Ploieștiul i-a adus satisfacții, dar și necazuri pe linie de fotbal. Mai ales în postura de președinte la Rapid.

Gaz peste focul din Giulești !

RAPID 0 • • • PETROLUL 1 (1)

(alb complet)		(galben-albastru/albastru/albastru)	
Spectatori : 6.000		*Ad. Toader* (7)	
1 TENE	4,5	1 ȘT. PREDA	7
2 STANCIU - cpt.	5,5	2 D. CHIRIȚĂ	7
3 C. ZAMFIR	6	3 LEAHU	7
(65 Vameșu 5)		4 BĂLĂCEANU	7
4 GLĂVAN	5,5	5 O. GRIGORE	6,5
5 DULCA	5	6 RĂCHITĂ - cpt.	7
6 MIRONAȘ	5,5	7 BAȘTINĂ	6,5
7 BOLOHAN	5	8 PÎRLOG	6,5
8 ȘUMUDICĂ	5	9 Ad. TOADER	7,5
(65 Mutică 5,5)		(83 Frunză)	
9 TÎRȚAU	5	10 ZMOLEANU	6,5
10 BUNDEA	6	(81 Mihalache)	
11 BUTOIU	6,5	11 ZAFIRIS	6,5
		(72 Gh. Matei 6)	
Antr. *I. Dumitru*	6	Antr. *I. Andone*	7
1—2, 4, 6, 5, 3 — 7, 10, 11—8, 9.		1—2, 6, 4, 3—7, 5, 8, 10—9, 11	

A arbitrat : **Gh. Constantin** (Rm. Vîlcea) 7 ; asistenți : **B. Cataroș** (Călărași) 7, **S. Boca** (Iași) 7. Rezervă : **I. Danciu** (Petroșani).

Avertismente : C. Zamfir, Mironaș, Bolohan — Zafiris, Mihalache.

Rezerve : V. Nicolae, Bugeanu, Tănase — Iacob, Măldărășanu.

GIULEȘTI

Nașii din Ploiești

Sîmbătă, în Giulești, vremea umedă a afectat serios circuitele băieților lui Copos. Nimeni din anturajul rapidiștilor nu se aștepta la o partidă ușoară, dar de aici și pînă la a-l băga în șomaj pe Preda e cale lungă.

Partida a debutat cu o combinație frumoasă Butoiu — Bundea eșuată însă din cauza indeciziei ultimului. În minutul 7, Răchită a pasat lung către careul gazdelor, Tene s-a aventurat sinucigaș la 17—18 m de poartă, l-a dărîmat pe Dulca și Toader s-a pomenit singur cu mingea la picior, înscriind fără probleme. 0—1. Apoi, Butoiu, singurul atacant rapidist care a lăsat impresia că face banii investiți, a fost foarte aproape de gol în două rînduri (9 și 18), dar nici el nu a avut decizia necesară în fața porții. Oricum, cea mai mare ocazie au ratat-o tot oaspeții, în min. 37, atunci cînd centrarea lui Leahu a fost reluată din marginea careului mic de Zafiris, dar Tene, printr-un frumos reflex, a deturnat mingea în corner.

La reluare, vreme de aproape o jumătate de oră, petroliștii au reușit să „îngroape" jocul pe la mijlocul terenului. Apoi, deși dominați, ei s-au închis perfect în propriul careu, evitînd orice contact cu „vîrfurile" lui Dumitru în suprafața de pedeapsă. Cea mai mare situație de gol a avut-o Glăvan (80), care a deviat o „bombă" a lui Răchită puțin pe lîngă vinclul porții lui... Tene.

În cele din urmă, giuleștenii, cu ochii la o tabelă incremenită la 0—1 și cu gîndul la o finală de Cupă pierdută nu demult în fața aceluiași adversar, tot în Giulești, și-au dat seama că, fără voia lor, s-au ales cu niște nași de la Ploiești...

Gică Butoiu aici în duel cu Leahu, a fost simbătă singurul atacant rapidist care s-a luptat de la egal la egal cu apărarea lui Andone

Foto: Dan Vișan

IAR DOMNUL MELEȘCANU A VOTAT CU... PLOIEȘTENII

Luând un loc în dreapta d-lui George Copos, printre VIP-uri, dl Teodor Meleșcanu nu l-a fost, sîmbătă, patronului din Giulești și un apropiat în preferințele ca suporter, „șeful externelor" din Palatul Victoria palpitând pentru formația oaspete (probabil pentru că este „candidat de Prahova", la alegerile din 3 noiembrie). „Remarc la Petrolul faptul că știe să se apere grupat și să contraatace periculos prin cele două vîrfuri. Este o echipă care, mai atent sprijinită de sponsori, nu numai din Ploiești, ar putea reveni în prim-planul primei divizii" — aprecia dl. Teodor Meleșcanu, cel care, peregrin pe meridianele globului, cu geanta de diplomat la subsuoară, poate fi văzut, cînd și cînd, pe marile stadioane ale lumii. „Îmi plac, cu precădere, meciurile din campionatul englez", ne spunea ministrul nostru de externe, care, mergînd mai departe cu mărturisirile, ne-a dezvăluit faptul că, între anii 1955—1960, a jucat (portar) la pitici Gloriei Arad. (*G. NICOLAESCU*)

RAPID - PETROLUL 0-1 (0-1)

Stadion Giulești. Spectatori: circa 7.000. Marcator: Toader (7)
RAPID: Tene 5 - Stanciu 5, Dulca 5, Mironaș 6, Glăvan 6, C.Zamfir 6 (67 Mutică 5) - Bolohan 6, Bundea 5, Butoiu 6 - Tîrțău 5, Șumudică 6 (67 Vameșu 4). Antrenor I.Dumitru
PETROLUL: Preda 6 - Baștină 6, D.Chiriță 6, Răchită 7, Leahu 6 -O.Grigore 6, Pîrlog 6, Zafiris 7 (74 Matei 6), Zmoleanu 6 (83 Mihalache) - Bălăceanu 6, Toader 7 (84 Frunză). Antrenor I.Andone.
Au arbitrat: Gh.Constantin 7 (Rm.Vîlcea) - B.Cataroș 7 (Călărași, S.Boca 7 (Iași)
Avertismente: Bolohan, C.Zamfir, Mironaș / Zafiris, Mihalache.
RAPID - PETROLUL (tineret) 4-2.

Banii domnului Copos, buni și la Hunedoara

Președintele clubului FC Corvinul a precizat, la finalul jocului dintre Corvinul și FC Maramureș că încă nu s-au purtat discuții pe marginea transferului la Rapid a portarului Lobonț, dar sunt așteptați la Hunedoara reprezentanții clubului bucureștean pentru a se clarifica aceste zvonuri. (N. GAVREA)

Revanşa se amână?

ION DUMITRU: *„Parcă am presimţit. După meciul de la Bistriţa am anunţat jucătorii că urmează un meci foarte greu. Chiar dacă golul a fost o greşeală catastrofală a lui Tene, cu două şuturi pe poarta Petrolului... Cred că astăzi jucătorii noştri mai tineri, Bolohan, Dulca, Bundea, Stanciu, chiar şi Târţău, au acuzat oboseala meciurilor pe terenuri grele. M-a mâhnit mai mult înfrângerea cu Galaţiul, decât cea de astăzi, pentru că aveam alt lot. Dar, dacă am pornit pe un drum, suntem hotărâţi să refacem această echipă”.*

IOAN ANDONE: *„Deşi nu eram antrenorul echipei, consider că acest meci a fost o revanşă a finalei Cupei României. De la o partidă de luptă, disputată pe un teren greu, nu poţi să ceri şi spectacol, cred, însă, că am demonstrat ceva. Începând cu cei doi atacanţi, care au dat tonul, toată echipa s-a mobilizat exemplar”.*

Singura similitudine marcantă între o finală de Cupă a României, disputată în 1995, şi un meci de campionat cu aceleaşi adversare, Rapid şi Petrolul, a fost prezenţa în staff-ul giuleştenilor, în funcţia de preşedinte, a lui Grigore Sichitiu. După meciul de acum mai bine de un an, „federalul“ Sichitiu pleca de sub Grant. Acum abia s-a reinstalat. Poate tocmai de aceea directorul executiv al rapidiştilor, Dinu Drăgan, afirma mai în glumă, mai în serios: „Poate era mai bine dacă instalam preşedintele duminică (n.n. ieri)“. Totuşi, meciurile se joacă mai puţin în tribunele oficiale, ceea ce se întâmplă în teren este important.

Pe gazon au intrat două echipe ambiţioase, dornice să obţină cele trei puncte puse în joc, chiar dacă motivele erau diferite. Încă din start, spectatorii s-au lămurit că gazdelor le va fi greu să le obţină. În lipsa unui mijlocaş pe banda dreaptă, ei au aglomerat majoritatea acţiunilor ofensive pe stânga. Dar, Butoiu, chiar dublat sporadic de Şumudică, nu a reuşit mare lucru, pentru că aici, ploieştenii sunt şi eu redutabili. Zafiris, Baştină, Pîrlog, D. Chiriţă, şi, la nevoie, O. Grigore au ştiut să închidă acţiunile rapidiste şi să urce imediat pe contraatac. Chiar în debutul meciului, la o astfel de fază cursivă, **Răchită încearcă o deschidere lungă, balonul ajunge la 18 m de poarta Rapidului, unde Dulca se încurcă de... Tene. Mingea, ricoşată din cei doi, ajunge în picioarele lui TOADER, care nu are de făcut decât să o împingă în poarta goală, 0-1.** Tene a ieşit greşit, preluând 90 la sută din vina golului. Era, însă, minutul 9 şi totul se putea repara. Cel puţin galeria aşa spera, aşteptând încă 80 de minute, până să strige **„Ruşine! Ruşine să vă fie!“** Se referea la rapidişti, care, deşi au alergat tot meciul, nu şi-au creat ocazii clare de gol. Şuturile expediate pe rând de Glăvan, Mironaş, Tîrţău, Bolohan, Butoiu sau Vameşu nu au nimerit spaţiul porţii lui Preda, doar acelaşi Butoiu reuşind două execuţii care l-au evidenţiat pe portarul petrolist. Ploieştenii, în schimb, au ştiut să se agaţe de toate mingiile şi să ţină balonul cât mai departe de propria poartă.

Astfel, rapidiştii amână revanşa finalei Cupei. Sau poate că revanşa a fost acum, confirmând ascendentul ploieştean?

Gabriel ARSENE

Foto: Cristi PREDA

Baştină – Zafiris, o axă care a creat probleme apărării rapidiste timp de 90 de minute.

RAPID 0 ★★★ 1 PETROLUL

la pauză 0–1

Marcator: 0-1 A. TOADER (9)

1. Tene 5,5	1. Preda 7
2. Stanciu -cpt. 6,5	2. D. Chiriţă 6,5
3. C. Zamfir 6	3. Leahu 6,5
(66/17 Mutică .....6,5)	4. Bălăceanu 6,5
4. Glăvan 6	5. O. Grigore 7
5. Dulca 6	6. Răchită -cpt. 7
6. Mironaş 6	7. Baştină 7
7. Bolohan 6,5	8. Pîrlog 6,5
8. Şumudică 6,5	9. Toader 7,5
(66/16 Vameşu .....6,5)	(84/16. Frunză)
9. Târţău 6	10. Zmoleanu 7
10. Bundea 6	(83/15 Mihalache)
11. Butoiu 7	11. Zafiris 7
Antrenor: I. DUMITRU	(72/14 Matei .....6,5)
	Antrenor: I. ANDONE

Arbitri Gh. Constantin 7,5; B. Cataroş 7,5; S. Boca 6,5

Rezerve neutilizate N. Vasile – Bugeanu, Iacob – Măldărăşeanu Tănase

Cifre **Şuturi la poartă:** 10-6 **Pe poartă:** 2-3 **Cornere:** 9-3

Cartonaşe **Galbene:** Bolohan (7), C. Zamfir (32), Mironaş (40)/ Zafiris (67), Mihalache (90)

Ambient ■ **Stadion:** Giuleşti ■ **Spectatori:** 5000 ■ **Timp:** noros ■ **Teren:** moale

Diplomaţie în Giuleşti

Stadionul de lângă Podul Grant continuă să atragă şi personalităţile vieţii noastre politice. Suporteri rapidişti declaraţi sau doar spectatori de ocazie, oamenii zilei „invadează” tribuna „O” din Giuleşti. Sâmbătă, „concentratorul” atenţiei generale a fost ministrul afacerilor externe, dl Teodor Meleşcanu. După peripluri pe mapamond, care n-au ocolit şi tribunele (deschiderea J.O de la Atlanta...), şeful diplomaţiei româneşti a onorat acum Rapidul, echipă a iubirilor pătimaşe. Cunoscut în special ca fost baschetbalist, dl Meleşcanu ne-a destăinuit că a cochetat şi cu fotbalul, în anii ‘50, la piticii echipei UTA.Mai proaspăt, este un fan al fotbalului englez. În Giuleşti a avut parte doar de o galerie în stil britanic.

PĂCĂTOSUL ANDO UITĂ DE SFÂNTU' DUMITRU!

Vineri seară, după lungi negocieri, a fost hotărîtă soarta talentatului mijlocaș ieșean Daniel Pancu. Destinația sa nu va fi nici Ghencea, nici Craiova, ci Rapid! Președintele ieșean Pavel Hodeași și directorul sportiv al giuleștenilor, Dinu Drăgan, au semnat transferul definitiv al tînărului fotbalist la clubul de sub Grant. „L-am ținut pe Pancu pînă în ultima clipă, sperînd că va apărea vreun sponsor ai cărui bani să ne permită să păstrăm echipa intactă. Dar acum am ajuns la fundul sacului", ne-a declarat Pavel Hodea. Deși președintele ieșean a refuzat să dezvăluie suma de transfer, surse ce se pretind bine informate spun că ea s-ar cifra în jurul a 150.000 de dolari. (B. Stamatoiu)

ANDONE A PUS GAZ PE FOCUL DE SUB GRANT

D.N. 11

• C.F. CHINDIA	–	DINAMO	1–1 (0–0)
Gâlmencea (66 - pen.)		**Coporan** (51)	
• „U" CLUJ	–	„POLI" TIMIȘOARA	4–1 (1–0)
Predatu (20 și 46), **Brătianu** II (51), **Cioloboc** (70)		**Barna** (82)	
• A.S BACĂU	–	SPORTUL STUD.	2–1 (1–0)
Scânteie (24 și 54)		**B. Andone** (56)	
• CEAHLĂUL	–	JIUL	4–1 (2–1)
Iencsi (14), **M. Mirea** (22), **M. Ionescu** (73), **Axinia II** (78)		**Cioabă** (40)	
• F.C. BRAȘOV	–	OȚELUL GALAȚI	0–0
• FARUL	–	GLORIA BISTRIȚA	0–0
• RAPID	–	PETROLUL	0–1 (0-1)
		Ad. Toader (9)	
VINERI			
• F.C. NAȚIONAL	–	UNIV. CRAIOVA	2–0 (0–0)
• STEAUA	–	F.C. ARGEȘ	2–1 (1–1)

Fotografii de Cristi PREDA

Acesta-i omul, ploieșteanul Adrian Toader, care a profitat de neatenția lui Dulca și a întristat Giuleștiul, făcându-l pe Ion Dumitru să nici nu mai poată privi „Ana"-n ochi!

XXI

GIULEȘTI

Între extreme rapidiste

Câțiva pași făcuți în preajma lui George Copos, principalul sponsor al Rapidului, între tribuna „0" a Giuleștiului și sediul administrativ, sunt destui pentru a simți pulsul galeriei gazdelor după înfrângere. În cei 50 de metri, doi suporteri s-au adresat președintelui «Anei».

Prima voce: „Rapidul n-ar fi Rapid dacă n-ar face și d-astea!"

A doua voce: „Mai lasă-ne dom'le, cu miliardele dumitale! Nu vezi că nu se leagă nimic! Ce, asta-i echipă?"

Între cele două afirmații se întinde plaja iubirii de Giulești. Echipa care te aduce de la agonie la extaz nu poate să aibă parte decât de o gamă tot atât de largă de microbiști. Acum, însă, Rapidul ar avea nevoie de mai multă liniște. Reconstrucția anunțată nu se poate face peste noapte. Întâlnirea cu Petrolul poate fi o piatră de hotar și în sens pozitiv!

Gabriel ARSENE

Samsungistul Târțău încearcă, fără succes, să treacă de petrolistul D. Chiriță (fază din partida Rapid-Petrolul 0-1)

PETROLUL ARDE RAPIDUL

CLASAMENT

1.STEAUA	11	8	1	2	21 – 11	25 (+7)
2. F.C. Național	11	8	1	2	19 – 9	25 (+7)
3. Oțelul Galați	11	6	2	3	20 – 12	20 (+5)
4. Dinamo	11	6	2	3	17 – 9	20 (+5)
5. „U" Cluj	11	5	4	2	17 – 13	19 (+1)
6. C.F. Chindia	11	6	1	4	14 – 12	19 (+1)
7. Ceahlăul	11	5	3	3	15 – 13	18 (0)
8. A.S. Bacău	11	4	4	3	15 – 11	16 (-2)
9. Jiul Petroșani	11	5	1	5	12 – 17	16 (+1)
10. Farul	11	4	3	4	14 – 12	15 (-3)
11. Univ. Craiova	11	4	2	5	18 – 16	14 (-1)
12. F.C. Argeș	11	4	2	5	14 – 15	14 (-1)
13. Rapid	11	4	2	5	13 – 14	14 (-4)
14. Sportul Studențesc	11	3	2	6	13 – 19	11 (-4)
15. Petrolul	11	2	3	6	13 – 16	9 (-6)
16. F.C. Brașov	11	2	3	6	12 – 22	9 (-9)
17. „Poli" Timișoara	11	2	1	8	15 – 28	7 (-9)
18. Gloria Bistrița	11	1	3	7	6 – 19	6 (-9)

Rapid – Petrolul 4–2

■ **Teren:** Tehnometal ■ **Marcatori: RAICU** (13,60), **J. STOICA** (16), **N. MIHAI** (54 - penalty)/ **C. PÎRVU** (48), **CODREANU** (86)

RAPID: G. Maria – M. Damaschin, (54 A. Ene), M. Rusescu, Căldăraru, M. Costache (81 Mareș) – **Fl. Stan**, Chebac, M. Nicolae, Dragomir (77 Gînlescu) – **J. Stoica**, M. Raicu. Antrenor: **N. Tănăsescu.**

PETROLUL: A. Coman – Banciu (81 Oprea), M. Cojocaru, N. Constantin, Tănasă – C. Toader, **B. Matei**, C. Toporan (66 Frangulea), C. Pîrvu – V. Mihalcea, Pogonschi. Antrenor: **Gh. Niculescu.**

Au arbitrat foarte bine: **I. Danciu** (Petroșani) – M. Mincă, E. Mincu (ambii Pitești).

Pancu a semnat, pe 3 ani, pentru Rapid

Luni dimineață, tânărul jucător ieșean, Daniel Pancu, a semnat pentru Rapid, un contract pe 3 ani, după cum ne-a declarat președintele clubului giuleștean, Grigore Sichitiu.

Totodată, gruparea giuleșteană, spun surse neoficiale, l-ar fi achiziționat și pe portarul Corvinului, Lobonț.

IERI, RAPIDUL ȘI-A DESEMNAT NOUL REPREZENTANT ÎN COMITETUL EXECUTIV. LOCUL LUI JEAN PĂDUREANU A FOST LUAT DE NOUL PREȘEDINTE AL CLUBULUI, GRIGORE SICHITIU.

Adrian Blid, vizita Rapidului și gestul lui Copos...

...24 septembrie 1996. În minutul 15 al partidei Karlsruhe — Rapid, **Adrian Blid** salvează un gol iminent din fața germanului Carl, cu prețul unei accidentări grave: fractură de tibie care, spre șansa lui, n-a fost cu „deplasare". Transportat imediat la Stuttgart, i s-a aplicat o fașă ghipsată pentru o perioadă de 45 de zile. Ieri dimineață l-am căutat pe „mobil".

— Cum te simți Adriane, departe de gazon?

— Îmi vine tare greu. Stau numai în casă, lecturez toate ziarele și urmăresc emisiunile la televizor. Mă mai joc cu fetița mea, Andreea, care are numai cinci luni. Este extrem de neplăcut să nu poți face nimic, să fii ținuit la pat. Abia aștept să vină și ziua, probabil 5 noiembrie, când mi se va scoate fașa ghipsată. Cred că mă voi simți alt om.

Foto: Eduard ENEA

— Cum stai cu moralul?

— Foarte bine. Colegii de echipă mă sună la telefon aproape zilnic, îmi fac vizite acasă și-mi povestesc meciurile Rapidului în amănunțime, completând, astfel, ceea ce cunoșteam eu din transmisiunile radiofonice. Înainte de meciul cu F.C. Brașov, toată echipa, în frunte cu dl. Dinu Drăgan, dr. P. Bendiu și antrenorul Liță Dumitru, mi-a făcut o vizită acasă și vă imaginați ce multă bucurie am simțit. Firesc, m-au îmbărbătat și mi-au spus că abia așteaptă să revin în mijlocul lor. Să vă mai spun că dl. Copos a hotărât ca toate drepturile materiale ce mi se cuvin să-mi fie achitate la zi, inclusiv primele de joc. Este un gest extraordinar, care m-a mișcat profund. Asta denotă seriozitatea unui club care, într-adevăr, se vrea profesionist.

— Unde vei face recuperarea?

— Dacă, după radiografia ce o voi face după scoaterea fașei, totul este în regulă, cred că voi pleca la băile Felix pentru o perioadă de 10 zile, după care voi continua recuperarea la Institutul Național de Medicină Sportivă. Dacă dl. dr. Bendiu va alege o altă variantă, eu o voi respecta cu sfințenie. Oricum, pentru mine acest tur de campionat este încheiat, dar sper că în iarnă, când se vor relua pregătirile, să particip alături de coechipierii mei.

Pavel PEANĂ

(Continuare în pag. 4)

LOBONCZ, ÎN CURTEA RAPIDULUI?

• Îl vrea neapărat Liță Dumitru

Așa cum s-a anunțat și la conferința de presă, care a avut loc luni la hotelul „Flora", echipa giulești încearcă să mai facă câteva „transplanturi" în posturile deficitare, profitând de ultimele trei zile ale lunii octombrie, când este prevăzută o scurtă perioadă de transferări. Antrenorul Liță Dumitru îl vrea în ograda sa pe portarul hunedorean *Loboncz*, un tânăr de numai 19 ani, căruia îi apreciez calitățile încă de pe vremea când era pe banca tehnică a Jiului Petroșani. Vizavi de acest posibil transfer, directorul executiv al U.F.C. Rapid, dl. *Dinu Drăgan*, ne-a spus: *„Deocamdată ne aflăm numai la stadiul de discuții, nu s-a stabilit nimic concret, dar sperăm s-o rezolvăm favorabil. În afara unor pretenții materiale, noi putem oferi și portar la schimb, soluțiile fiind V. Niculae sau Diac, ultimul revenit la Rapid după ce a jucat la F.C. Caracal. Probabil că, la începutul săptămânii viitoare, lucrurile vor fi definitivate". (Pavel PEANĂ)*

Șumudică după Bistrița: „Mai luăm și noi un ban"

Șumudică, vârful Rapidului, e unul dintre cei remarcați în disputa de la Bistrița. Perioada când lustruia banca de rezerve giulești a rămas acum doar un vis urât pentru „Șumi", convins că numai punând osul permanent va putea prinde tricoul de titular... Meciul Gloria — Rapid e cea mai bună dovadă a spuselor noastre!

• Victorie mare, Marius, aici, la Bistrița.. • Este. Și sunt fericit că am jucat bine într-un meci care, s-a spus și s-a scris, stârnea bănuieli. Dar, cum spunem noi, fotbaliștii, s-a jucat pe bune. Firesc, atâta timp cât egalul, de pildă, defavoriza ambele formații. **• Ce ți-a plăcut în mod deosebit?** • Golul marcat de Bundea. O realizare de zile mari, cum rar se vede pe stadioanele noastre, care a scos în evidență, încă o dată, tehnicitatea colegului meu.

• A jucat bine Rapidul. Care crezi că a fost atuul vostru? • În condițiile unui teren acoperit de apă, atât de greu, a contat decisiv dăruirea. Și noi ne-am angajat cu toate forțele. În fine, mai luăm și noi un ban. Conform regulamentului, 400 de dolari, întrucât aveam datorie la club tot atâția. Și prima, afară, e de 800 • **O dorință?** • Să înscriu cu Petrolul...

Gabriel CRETU

HODEA ZICE. SICHITIU ÎL CONTRAZICE!

La numai 19 ani, ieșeanul Daniel Pancu este la ora actuală unul dintre cei mai curtați jucători din campionatul intern, cluburi de elită din D.N. încercând să-și asigure serviciile sale. Deși, la un moment dat, transferul „studentului" în Bănie părea iminent, președintele Politehnicii Iași, Pavel Hodea, ne-a informat că „varianta **Universitatea Craiova a intrat într-un punct mort**". Însă oficialul din Copou nu disperă, întrucât Rapidul insistă pentru aducerea lui Pancu în Giulești. **„Sunt discuții cu diriguitorii grupării feroviare — e de părere Pavel Hodea — dar trebuie să ajungem la un acord în privința sumei de transfer și a duratei contractului. Oricum, săptămâna viitoare vom ști precis dacă negocierile se vor solda cu un rezultat favorabil ambelor părți".**

Pe de altă parte, președintele U.F.C. Rapid, Grigore Sichitiu, și-a expus punctul de vedere în cazul preconizatului transfer la echipa de lângă Grant al mijlocașului Pancu: **„Deocamdată, nu se**

Este posibilă o premieră în Giulești ?

UN PUBLIC ȘI UN SPONSOR RĂBDĂTORI !

George Copos și Grigore Sichitiu și-au „unit" iar destinele în ale fotbalului, ambii tânjind, desigur, la un Rapid puternic, capabil să se bată pentru titlul de campioană, pentru Cupa României etc.

Nu acum, s-a spus răspicat, ci în viitorul apropiat. Interesantă mi s-a părut însă remarca lui George Copos, cel care, spre deosebire de actualul președinte giulești, dă impresia — și poate nu-i doar impresie ! — că nu știe ce-i aceea răbdare. **„Noi ne-am despărțit, ce să ne ascundem după deget, după ce am fost învinși de Petrolul în finala Cupei României, atunci când aveam cea mai bună echipă din țară..."**, afirma Copos, nu mai departe de zilele trecute, la conferința de presă de la „Flora". Pe moment, diplomatic, Sichitiu s-a abținut de la vreun comentariu. Probabil a judecat bine, evitând posibilele mici înțepături la adresa **„bunului său prieten"**,

Copos, așadar, am văzut din nou, își dorește nespus performanțe de răsunet. Altfel nu ar fi reamintit tristul episod din viața „vișiniilor". Sichitiu trebuie să se fi convins că dansează pe sârmă din momentul în care a fost de acord să se întoarcă în Giulești. Răbdarea pare însă ceva ireal la Rapid, așa cum Sichitiu poate lua ca prim (și ultim ?) avertisment „rememberul" celui care conduce „Ana Electronic" !

Copos-Sichitiu, un „mariaj" de durată ? Răspunsul stă în gheața lui Bundea și Constantinovici, Dulca și... **(Gabriel CREȚU)**

Liță Dumitru mizează pe tineri

● **„Bugeanu și Tănase, de pildă, sunt viitorul Rapidului"**

Cu Grigore Sichitiu la pupitrul de comandă, Rapid nădăjduiește într-o schimbare totală în bine, se-nțelege, a echipei. Și, cum spunea președintele giuleștean după „inscăunarea" sa, la loc de cinste se va afla... perspectiva, **„urmând ca în viitorul apropiat să se organizeze o selecție serioasă, copiii în jur de 14 ani trebuind să fie formați în spiritul Giuleștiului. Acesta e modelul pe care dorim să-l urmăm, așa cum s-au petrecut lucrurile în cazul stelistului Adrian Ilie, vândut pe o foarte mare sumă, după ce Electro îl dăduse cu 90 000 de dolari. Noi însă vrem și să creștem, și să cumpărăm tineri talentați. Ambele variante sunt valabile".** La rându-i, antrenorul „vișiniilor". **Liță Dumitru**, își manifesta încrederea în propria pepinieră, susținând că **„dacă vom avea răbdare, jucători precum Bugeanu, Cr. Tănase, spre exemplu, vor crește și vor da satisfacție".** Cum noua conducere a Rapidului a anunțat că acest an competițional e unul de reconstrucție a echipei, nu-i exclus ca Dumitru să aibă răgazul necesar unei munci de perspectivă, să dea aripi junilor Giuleștiului... **(Gabriel CREȚU)**

pune problema achiziționării jucătorului. Tratative cu Politehnica Iași ? Nici pomeneală de așa ceva".

Chebac ar putea juca azi. Chiriță a plecat după Hizo, Cornaci nu mai e nici el „albroșu", iar Tararache și Cezar Zamfir sunt suspendați.

Fotbalul vorbit Marcel Pușcaș

ADEVĂRUL ÎN GIULEȘTI (II)

Și înainte de Copos veneau „oameni" grei în tribuna oficială din Giulești. În orice țară civilizată, aceste servicii sunt normale. Era de fapt un serviciu (bani) contra altui serviciu (reclamă). Nici vorbă de implicare strategică, metodică, tehnică sau de altă natură în raportul Copos — Rapid. Și EINTRACHT FRANKFURT face reclamă aceluiași produs, dar nu s-a auzit de respectivul vânzător al produsului.

Rapidul a beneficiat în sezonul '93—'94 de 400 milioane lei pentru a face reclamă. Jucătorii au apărut de 10 ori într-un sezon la TVR timp de 90 de minute cu Samsungul pe piept. Dacă stăm să calculăm, pe baza tarifului de minut stabilit de TVR, circa 4 000 USD, rezultă că reclama televizată de 90 minute ar costa cam 360 000 USD. Această sumă înmulțită cu 10 apariții rezultă că Samsung-ul și-a făcut reclama prin Rapid de 3,6 milioane dolari, alocând doar 400 milioane lei. Fără a mai aminti și celelalte forme de publicitate, care nu sunt nici ele de neglijat, au intrat tot în oala celor 400 milioane lei alocați, nu de Copos, ci de firma mamă Samsung pe care sponsorul dorește să-i transforme în imagine proprie.

Banii nu sunt ai lui, rog a se reține acest lucru, pentru că banii lui Copos sunt reflectați doar în dividendele firmei Ana Electronic.

Sunt și alte produse electronice în țara asta, chiar mai bune calitativ, ca Philips, Sony, Panasonic etc., dar nimeni nu prea-i cunoaște pe dealeri.

Copos și-a făcut un nume prin Rapid nu prin Samsung. Această popularitate personală a fost plătită de sud-coreeni. Georgică nefiind decât un beneficiar de calitate îndoielnică.

(va urma)

N.R. Am subliniat de mai multe ori, opiniile colaboratorilor noștri SUNT ALE DUMNEALOR și ele nu coincid întotdeauna cu cele ale redacției.

Dumitru zice că „făcea umbră locului de pomană" și

Băban a fost exclus din lotul Rapidului!

Joi seara, în urma unei analize privitoare la activitatea Rapidului din ultima vreme, conducerea tehnică și administrativă a hotărât excluderea din lot a lui Marcel Băban. Antrenorul Ion Dumitru a precizat: **„De când am venit eu la Rapid, Băban nu a jucat deloc. În consecință, ne-am debarasat de el, și-așa făcea umbră locului de pomană. Un alt caz discutat a fost cel al lui Mironaș, însă el ne-a promis că se va integra în programul de pregătire și a primit înțelegere din partea noastră. În ceea ce-l privește pe maestrul Chiriță, nu mai am nimic de declarat. Ne-am cunoscut prea puțin și nu consider că merită să-i servesc replică la... replică."**

Constantin CÎRSTEA: *„Am luat primul gol după o greșeală personală a lui Răduță, iar al doilea după o execuție de excepție a lui Bundea. N-am jucat rău, însă se pare că trebuie s-o luăm de la capăt. Altă soluție nu prea există."*

BOLOHAN, DE NESTĂVILIT

Gloria Bistrița — Rapid 0-2 (0-1)

Suspectat a fi... blătuit, asta și ca urmare a trecerii lui Jean Pădureanu prin Giulești, meciul a fost însă unul jucat corect! E în cele din urmă cel mai important aspect, altă dovadă că D.N. începe, într-adevăr, să semene cu ceea ce ne dorim : un campionat curat, fără (tradiționalele) jocuri de culise.

Gloria și Rapid, ambele în criză de puncte, s-au angrenat într-o luptă îndârjită încă din minutul 1, deși suprafața de joc — improprie — era un adversar redutabil al amândurora. Giulețenii s-au ținut însă mai bine pe picioare, au pus mingea la firul... apei și au încins o strașnică țesătură de pase, ținându-și partenerul la respect. Mai mult în propria-i jumătate. Cu gafele de rigoare, repet, terenul fiind extrem de alunecos, combatanții și-au expus clar intențiile ofensive — realizările, puține, constituind un capitol dezamăgitor —, partitura bistrițenilor (angajările vârfurilor, cu baloane pe sus, „la bătaie") dovedindu-se una lesne de contracarat de solidul, aprigul și exactul bloc defensiv rapidist.

Goal-keeper-ul localnicilor, Câmpeanu, solicitat nu foarte mult, cum afirmam, a respins însă două mingi de gol (min. 17 Bolohan, min. 37 — Butoiu, ocazie de „1 la 1"!), pentru ca în min. 43, după o eroare semnată Răduță, să se recunoască învins de BUTOIU, al cărui șut, din careu, lateral stânga, cu greu putea fi parat (jos la colț).

Aceeași replică palidă a Gloriei și-n actul secund și pragmatism în jocul „alb-vișiniilor". Care — esențial în plan psihologic — aveau să scuture a doua oară plasa porții bistrițene la scurt timp după reluare : acțiune rapidă, combinație BUNDEA — Stanciu, primul primește în suprafața de pedeapsă, lateral dreapta, și trage direct, fără preluare, în colțul lung. 2—0 pentru Rapid, gol senzațional, asemănător celui înscris de Van Basten în finala EURO '88 (Olanda — URSS)! Și așa a fost, deși Câmpeanu (min. 84), dar și Tene (min. 66) și Glăvan (min. 59) s-au opus altor goluri. Oricum, Rapidul, cu un Bolohan de nestăvilit, a făcut un meci foarte bun...

Gabriel CREȚU

Stadion Gloria ; teren alunecos, mustind de apă ; **timp** închis, ploios ; **spectatori** — circa 500. **Șuturi :** 10—15 (pe poartă : 4—9). **Cornere :** 10—6. **Goluri :** 0—1 BUTOIU (43), 0—2 BUNDEA (50).

GLORIA : C. Câmpeanu / **cpt.** 6 — Miszti 6, G. Cristea 5, M. Răduță 5 (70 Fl. Stancu 6), Săsărman 5 — Voica 5 (70 M. Năstase 5), Dăncuș 5, Dumitriu 5, Iftodi 6 — I. Lazăr 5, D. Matei 5 (79 Sevastița). **Rezerve :** Șara — Purdea. **Antrenor :** C. Cârstea.

RAPID : Tene 6 — Stanciu 6, Glăvan 7, Constantinovici / **cpt.** 7,5, Dulca 7, C. Zamfir 6 (85 Bugeanu) — Bundea 8, Bolohan 8, Butoiu 7 (74 Cr. Tănase 6) — Șumudică 7 (74 Mutică 6), Târțău 6. **Rezerve :** V. Niculae — Vamesu. **Antrenor :** I. Dumitru.

Au arbitrat : **Ad. Porumboiu** (Vaslui) 7,5 — S. Ioan (Galați) 6,5 și P. Abrudan (Cluj) 7. **Rezervă :** D. Crăciun (Cluj). **Observator F.R.F. :** R. Câmpeanu.

Cartonașe galbene : CONSTANTINOVICI (61), SĂSĂRMAN (64), CR. TĂNASE (77)

La tineret-rezerve : 1—0 (0—0).

Rapidiști din toată țara, fiți pe fază:

SPONSORUL ANUNȚĂ AZI PREȘEDINTELE !

Suspansul prilejuit de așteptata instalare a noului președinte al Rapidului are ziua de azi ca „punct terminus". În conferința de presă anunțată de sponsorul giuleștenilor, George Copos, va fi pronunțat numele celui care va prelua destinele „vișiniilor", după retragerea lui Jean Pădureanu.

S-au vehiculat, după cum ați aflat deja, destule variante. Încercând să intuim, o clipă mai devreme, soluția venită din „Dorobanți", să-i înșirăm, mai întâi, simplu, pe cei rămași în cursă: **Vasile Ianul, Sandu Boc, Grigore Sichitiu, Gheorghe Dinu** și, de ultimă oră, **Vlad Marica**. Contactat de noi în Suedia, acesta din urmă recunoscând că a fost abordat, telefonic, joia trecută, de o voce care s-a recomandat „cineva din partea clubului Rapid".

Primul ar avea atuul unei îndelungate experiențe în conducerea unui club, Boc vine cu argumentul de fost jucător al Giuleștiului și cu acela al reușitei în afaceri. Gh. Dinu și Marica par a fi în coada plutonului, handicapați, orecum, de „ruperea" din ultima vreme, de sport (Dinu) sau de... țară (Marica).

L-am lăsat, la urmă, pe Gr. Sichitiu, care pare în „pole position". Asta, cunoscând prietenia care-l leagă de miliardarul Copos, dar și experiența anterioară din Giulești, unde a mai funcționat până în vara lui '95, după care a fost un apropiat colaborator al lui Iordănescu.

Câte din aceste speculații se vor adeveri vom afla astăzi. Mai aveți un pic de răbdare, rapidiști!

„BĂBAN, ÎNTINDERE... PSIHOLOGICĂ !"

Ion Dumitru, un antrenor fericit la sfârșitul meciului cu Gloria: „Vă rog să mă credeți, mă așteptam să avem o bună prestație dacă jucătorii mei respectau întocmai indicațiile mele. Le-am zis clar că, în pofida condițiilor vitrege, trebuie să jucăm fotbal, să pasăm continuu, nu să ne angrenăm în jocul adversarului, predispus la luptă aspră, fără menajamente. Aici, în ce v-am spus, stă cheia succesului de azi (n.r. — sâmbătă) al Rapidului. Un succes normal, în opinia mea, parafat de Butoiu și Bundea, care va deveni în scurt timp un mare jucător. Alături de el, remarc în mod special prestația lui Bolohan, Constantinovici și Târțău...".

Pe de altă parte, Liță Dumitru afirmă că portarul Corvinului, **Lobonț**, intră în vederile sale, mai ales că **Tufiși**, alt tânăr (și talentat) goal-keeper, nu va mai poposi în Giulești, chiar dacă inițial își dăduse acceptul. **„N-am nimic cu Mironaș**, declara antrenorul «vișiniilor», **dar el are datoria să mă convingă, precum Șumudică, de pildă, că merită să joace. Să se antreneze și să fie serios. Astfel ar putea evolua în Giulești și până la 35 de ani ! Iar Băban, care visează la Germania, nu vrea să joace, din cauza unei întinderi... psihologice ! E prima dată când aud așa ceva. Să vedem însă cine plătește, pentru a-l transfera pe acest înaintaș capricios ?". (Gabriel CREȚU)**

BISTRIȚA

LIȚĂ nu prea a avut cu cine să se bată

Echipă năpăstuită, mereu furată de arbitri în trecut, pentru că era reprezentanta oamenilor simpli, a ceferiștilor și nu a cine știe cărui șef din guvern, Rapidul a intrat în vizorul ziariștilor, în ceea ce privește suspiciunea „meciurilor strategice", odată cu venirea lui Jean Pădureanu la președinție. S-a scris, s-a vorbit, dar nimic mai mult. Oricum, numărul „trucărilor", dacă au existat cumva, a fost subțire, în comparație cu cele pe care, se zice, le-a văzut Bistrița de-a lungul anilor, luându-ne după cele relatate până acum de presă.

Coincidența a făcut să fiu prezent la Bistrița, în campionatul trecut, tot la meciul Gloria – Rapid la care, om de bun simț, Copos a părut rușinat de ceea ce se întâmpla pe teren. Acum a fost, parcă, altceva. Rapidul a evoluat foarte bine, însă cine n-ar profita, când adversarul e aproape de zero în joc? Meciul ăsta, acceptând că s-a jucat corect, nu trebuie să-l bucure prea mult pe Liță, pentru că, practic, n-a avut cu cine să se bată. Bătăliile grele abia acum încep!

Florin CARAMAVROU

D.N. 10

SÂMBĂTĂ

• F.C. BRAŞOV **Balint** (31 şi 69), **Strizu** (90)	–	F.C. FARUL **Anghel** (53)	3–1 (1–0)
• DINAMO	–	F.C. NAŢIONAL **Ciobotariu** (59)	0–1 (0–0)
• F.C. ARGEŞ DACIA **D. Mogoşanu** (74), **Ceauşu** (83)	–	C.F. CHINDIA **Aliuţă** (15)	2–1 (0–1)
• UNIV. CRAIOVA **Luţu** (14), **I. Ganea** (21, 34 şi 55)	–	„U“ CLUJ **M. Stan** (26)	4–1 (3–1)
• OŢELUL GALAŢI **Mirea** (22), **Bosânceanu** (44)	–	„POLI“ TIMIŞOARA	2–0 (2–0)
• SPORTUL STUDENŢESC **Diniţă** (19)	–	CEAHLĂUL **M. Ionescu** (34), **Axinia II** (56)	1–2 (1–1)
• GLORIA BISTRIŢA	–	RAPID **Butoiu** (43), **Bundea** (51)	0–2 (0–1)
• PETROLUL **Răchită** (27), **Ad. Toader** (82)	–	A.S. BACĂU	2–0 (1–0)

DUMINICĂ

• JIUL PETROŞANI	–	STEAUA **Sabin Ilie** (44) **Ciocoiu** (88)	0–2 (0–1)

Foto: Gh. FLUSTER

GLORIA BISTRIŢA 0 ★★ 2 RAPID

la pauză 0–1

Marcatori: **0–1** BUTOIU (43), **0–2** BUNDEA (51)

1. C. Cîmpeanu – **cpt.** 6,5	1. Tene 6
2. E. Voica....5	2. Stanciu 6
(10. Fl. Stancu/70 ....5)	3. C. Zamfir 6
3. Săsărman....5,5	(14. Bugeanu/87)
4. Dăncuş....5	4. Glăvan....6
5. G. Cristea....5	5. Dulca....6
6. M. Dumitriu....5	6. Constantinovici – **cpt.**....7
7. Miszti....5	7. Bolohan....7
8. M. Răduţă....5	8. Şumudică....6,5
(15. M. Năstase/70....5)	(17. Mutică/75....5,5)
9. I. Lazăr....5	9. Tîrţău....6
10. Iftodi....5	10. Bundea....7
11. D. Matei....5	11. Butoiu....6,5
(12. Sevastiţa/80)	(15. Cr. Tănase/75....5,5)
Antrenor: Constantin CÎRSTEA	**Antrenor:** Ion DUMITRU

Arbitri: S. Ioan 7; Ad. Porumboiu 8; P. Abrudan 8

Rezerve neutilizate: Sara – Purdea; V. Niculae – Vameşu

Cifre: **Şuturi la poartă**: 10–15. **Pe poartă**: 4–9. **Cornere**: 10–6.

Cartonaşe: **Galbene**: Săsărman (65)/Constantinovici (63), Tănase (78)

Ambient: ■ **Stadion:** GLORIA ■ **Timp:** ploios ■ **Spectatori:** 350 ■ **Teren:** îmbibat cu apă

Bundea a fost în partida de la Bistriţa unul dintre „vinovaţii“ victoriei rapidiste

Dumitru: „Băban nu vrea să joace“

Marile speranţe pe care giuleştenii şi le-au pus în vârful de atac **Marcel Băban** se năruie din zi în zi. De când a venit Dumitru la Rapid, fostul timişorean n-a jucat deloc, motivele invocate fiind de multe ori nefondate. După meciul cu Bistriţa, Liţă ne-a declarat: **„N-am nimic personal cu Băban. Dacă s-ar antrena cum trebuie, cot la cot cu ceilalţi, nu văd de ce n-ar fi chiar titular. Zilele trecute mi-a spus că are o întindere pe fond psihologic. Eu sunt de ceva ani în fotbal, însă până acum n-am auzit de aşa ceva. Singura concluzie pe care o pot trage este că nu vrea să joace.“**

Se pare că Marcel ar vrea să părăsească Rapidul şi îşi caută contract la o echipă germană.

Ion DUMITRU: *„M-aşteptam la un joc bun şi chiar le-am spus băieţilor, la vestiare, că, dacă vom juca fotbal, vom obţine trei puncte. Ceea ce mă bucură e că băieţii au început să paseze frumos şi sunt foarte, foarte mulţumit că am reuşit să arătăm, într-adevăr, fotbal. Echipa e tânără şi cred că vom face lucruri frumoase împreună.“*

COME-BACK RATAT

Întoarcerea „baronului“ de Bistriţa pe plaiurile unde-a făcut carieră în fotbal, s-a produs în ajunul meciului cu fostul copil adoptiv. Ce-o fi fost în sufletul omului, nu putem şti. Cert e doar că Gloria n-a arătat nimic în prima repriză, complăcându-se într-un joc molâu, ca mai toate evoluţiile din acest sezon. Poate aduce cineva acuze că Bistriţa a „blătuit“ cu Rapidul, de vreme ce, în nouă etape, fotbalul prestat de băieţi a fost cam acelaşi? De unde reviriment peste noapte?

Şomaj total până-n min. 36, când pixul scrijeleşte pentru prima oară carnetul de notiţe, pentru a semnala un şut pe-afară al revenitului Ilie Lazăr. Ploaia rece, de toamnă, îi trezeşte din letargie pe rapidişti abia în min. 38: Butoiu scapă singur, dar Cîmpeanu respinge cu piciorul. Rapidul ia viteză **cu două minute înainte de finalul primei părţi, când acelaşi BUTOIU ia o acţiune pe cont propriu şi, de la 14 metri, şutează plasat, la colţul scurt, biruindu-l pe Cîmpeanu**.

La pauză, Gloria îşi schimbă părul (echipamentul), dar năravul ba, **primind al doilea gol, după un super-voleu al „meseriaşului“ BUNDEA, care ar fi învins şi 5 de-alde Cîmpeanu, cu o asemenea execuţie**. La 0–2, meciul e încheiat, chiar dacă bistriţenii dau impresia că ar căuta golul de onoare. Matei (54), I. Lazăr (56), Voica (66) au posibilitatea unei relansări a partidei, reuşind acţiuni care-l sperie doar pe Tene, şi nimic mai mult.Totuşi, ocaziile clare sunt tot de partea „vişiniilor“: Constantinovici (80), C. Zamfir şi Bundea (ambii în min. 85) măresc nota lui Cîmpeanu.

La final, mica galerie locală nu pare supărată şi strigă: „Spectatorii bistriţeni salută pe giuleşteni“. Nu-i bai, deci. Chiar dacă-s cu -10 la „adevăr“. Bistriţa şi nea Jean vor recupera probabil, punctele pierdute unde nu te aştepţi şi nici nu te gândeşti!

CLASAMENT

1. **STEAUA**	10	7	1	2	19 – 10	22 (+7)
2. F.C. Naţional	10	7	1	2	17 – 9	22 (+7)
3. Oţelul Galaţi	10	6	1	3	20 – 12	19 (+4)
4. Dinamo	10	6	1	3	16 – 8	19 (+4)
5. C.F. Chindia	10	6	0	4	13 – 11	18 (+3)
6. „U“ Cluj	10	4	4	2	13 – 12	16 (+1)
7. Jiul Petroşani	10	5	1	4	11 – 13	16 (+1)
8. Ceahlăul	10	4	3	3	11 – 12	15 (0)
9. Univ. Craiova	10	4	2	4	18 – 14	14 (-1)
10. Farul	10	4	2	4	14 – 12	14 (-1)
11–12. Rapid	10	4	2	4	13 – 13	14 (-1)
• F.C. Argeş	10	4	2	4	13 – 13	14 (-1)
13. A.S.Bacău	10	3	4	3	13 – 10	13 (-2)
14. Sportul Studenţesc	10	3	2	5	12 – 17	11 (-4)
15. F.C. Braşov	10	2	2	6	12 – 22	8 (-7)
16. Poli Timişoara	10	2	1	7	14 – 24	7 (-8)
17. Petrolul	10	1	3	6	12 – 16	6 (-9)
18. Gloria Bistriţa	10	1	2	7	6 – 19	5 (-10)

NANU, JUCĂTORUL CEL MAI CĂUTAT

Povestea băiatului care a cerut să plece mai devreme în armată

La începutul anilor '80, pe vremea marii echipe a Craiovei, un puști pentru care orice tricou îi trecea lejer dincolo de genunchi, alerga de zor în curtea Clubului Sportiv Școlar din Bănie. Atunci, micuțul Ștefan Nanu, „Fănică" pe numele de alint, visa ca odată să-i ia locul lui Sorin Cîrțu, pe banda stîngă a atacului Universității.

Ajuns în pragul vîrstei de 18 ani, face cerere la Comisariatul Județean și pleacă, mai din timp, în armată. Ajunge la Sibiu, unde intră pe mîna lui Marian Bondrea, antrenor pe vremea aceea la echipa de pe Cibin. Simțindu-i „răutatea" gen Negrilă sau Ungureanu, Bondrea îl fixează fundaș stînga și-i spune simplu : „Pe partea ta nici o extremă nu trebuie să trăiască !". Nanu, ca un autentic student la medicină, începe, meci de meci, să studieze, pe viu, anatomia atacanților.

Termină stagiul militar și revine în Bănie unde va fi legitimat de Electro. „Joc aici vreo 2 ani, capăt experiență — același drum îl urmaseră și noii săi idoli Negrilă și Ungureanu — și Universitatea scrie pe mine !" — zicea atunci el. Numai că Universitatea, echipa la care visa copilul de lîngă Filiași, își schimbă brusc politica și începe să importe în neștire jucători fără nici o legătură cu Oltenia.

Abătut, în iarna lui '95, Nanu semnează cu Farul, părăsind cu lacrimi în ochi Bănia. După un retur pe Litoral, îi încîntă pe cei de la... U Craiova, care de atunci încearcă, fără succes, să-l recupereze. Vrea să revină de fiecare dată, dar, ca un făcut niciodată oltenii nu găsesc atîția bani cît cere Jean Garabet. Chemat de George Copos care îi oferă un contract de 25.000 de dolari pe an — ispititor pentru un jucător de 28 de ani — Nanu este tentat acum să vină în Giulești. Fără a putea înțelege cum Universitatea, iubirea lui de-o viață, n-a putut să-i ofere măcar trei sferturi din suma avansată de rapidiști.

DATA NAȘTERII:	**08.09.1968 (Filiași — Dolj)**
ÎNĂLȚIME:	**1,66 m**
GREUTATE:	**68 kg**
CALITĂȚI:	**puternic, acroșaj foarte bun, detentă mulțumitoare, viteză, moral deosebit, joc combinativ**
DEFECTE:	**prea „rău" cîteodată, se cam „lipește" de cartonașele galbene, ratează mult, neavînd nici un gol în prima divizie.**

„De cînd umblu eu după tine, piticule !"

Luni seara, Nanu a avut o ultimă întrevedere cu George Copos, principalul acționar al Rapidului. Acum o săptămînă cînd intrase pentru prima oară în biroul patronului de la Ana Electronic, George Copos radia: „De cînd umblu eu după tine, măi, piticule !". Luni, fundașul și patronul s-au despărțit strîngîndu-și mîinile. Trei ani de zile, din momentul în care Garabet va accepta să-i ofere transferul, Nanu va fi al Giuleștiului. Spunea că nu va părăsi Rapidul decît atunci cînd „domnul Becali îmi va oferi și mie un contract în străinătate. Dar numai în cazul în care noul meu club va fi de acord !"

Deocamdată, Nanu este proprietatea Farului și slăbiciunea constănțenilor Contractul pe care îl are cu „marinarii" l-a semnat în iarna lui '95 și va expira în vara lui '97. De cînd joacă pe Litoral, rînd pe rînd, Dinamo, U Craiova, Steaua și Rapid l-au ispitit cu oferte. A răspuns că ar juca la o echipă mare numai dacă pretențiile Farului, vizavi de un eventual transfer al său, vor fi satisfăcute. Jean Garabet a reușit însă de fiecare dată să-și păstreze jucătorul, mai ales că atunci cînd antrena pe Litoral, Florin Marin îl amenința săptămînal : „Îi dați drumul lui Nanu, a doua zi plec și eu !". Marin a plecat, ce se va întîmpla cu Nanu ?

Ce se va întîmpla ?

Președintele clubului Farul Constanța, Jean Garabet, a declarat că Nanu, fundașul dreapta al echipei pe care o conduce, este lipsit de cel mai elementar bun simț, lucru demonstrat prin plecarea sa precipitată la Rapid București. „Nanu mi-a spus că doar a discutat cu cei de la Rapid pentru un eventual transfer, dar adevărul era altul. El a semnat luni, 7 octombrie, un contract pe trei ani cu gruparea din Giulești, chiar dacă înțelegerea nu este legală, neavînd înregistrată data de la care devine valabilă. Înțeleg dorința jucătorilor români de a pleca acolo unde sunt mai bine plătiți, dar ei nu trebuie să se comporte așa cum a făcut-o Nanu", a declarat Garabet.

Sponsorul clubului Rapid București, George Copos, a propus conducerii clubului Farul Constanța achiziționarea fundașului dreapta Ștefan Nanu la schimb cu Adrian Matei, ultimul fiind pus pe lista de transferări a clubului din Giulești, informează Jean Garabet, președintele clubului constănțean, „Nanu mai are contract cu Farul pînă la finalul acestui sezon și George Copos ne-a propus să îl cedăm Rapidului, la schimb cu Matei. Copos ne-a mai propus și o variantă de transfer definitiv al lui Nanu. Cred că pînă la urmă o vom accepta pe aceasta din urmă, Farul nefiind interesat de jucători, ci de bani", a declarat Garabet, în exclusivitate agenției MEDIAFAX. Președintele Farului a mai precizat că o decizie finală privind transferul lui Nanu va fi luată în cursul zilei de miercuri, 9 octombrie, cînd va avea loc o ședință a Consiliului de Conducere al clubului de pe Litoral.

Potocianu, pe picior de plecare

Fostul căpitan al naționalei de tineret e pe punctul de a părăsi Cotrocenii, neînțelegîndu-se cu antrenorul Halgian. Într-o discuție cu procuratorul Florin Iacob, conducătorii lui FC Național și-au dat acordul pentru un eventual transfer, după „campania Bruges". Cine îl dorește pe Potocianu? Steaua (pe cel puțin 3 ani), Dinamo, Rapid. După cum există oferte din străinătate. **(V.I.)**

Grupaj realiza

Mircea Rădulescu e și victimă, și erou

Plecat de la Rapid într-un moment de criză, Mircea Rădulescu a devenit între timp în ochii suporterilor giuleşteni victimă şi erou. Victimă pentru că demisia lui a venit pe fondul tensiunilor de la club, erou, consecinţă a faptului că, invariabil, după plecările lui de pe banca tehnică, Rapid a mers de fiecare dată mai prost, cu mici excepţii. Iată de ce pentru „vişinii" nu e niciodată prea tîrziu să ştie ce l-a determinat în realitate pe Mircea Rădulescu să demisioneze. „Cine a fost de vină ?". Amfitrion pentru două ore al cititorilor noştri, el a încercat la dialogul telefonic o explicaţie nu doar a carierei sale rapidiste, ci şi a fenomenului care este Rapid. „N-am plecat din cauza jucătorilor. Mie mi s-a părut totdeauna importantă comunicarea cu aceştia şi am încercat să mi-i apropii. Cu ei şi cu suporterii giuleşteni m-am înţeles cel mai bine. Echipa se afla însă într-un proces de formare, după ce o serie de jucători noi fuseseră aduşi, iar cei din jur nu mai aveau parcă răbdare. Lucram sub presiune, simţeam că nu e linişte. Lipsa de răbdare m-a deranjat mai mult decît orice altceva. La un club, unitatea este extrem de importantă. Dacă ea există la nivel de conducere, se transmite şi echipei, în mod benefic. Şi invers. Nu ştiu de ce, la Rapid această unitate nu se manifestă. Jean Pădureanu vroia să plece încă de acum şase luni. Şi nu pentru că e incompetent, ci pentru că simţea şi el nisipurile mişcătoare. În asemenea condiţii nu poţi să ai rezultate. Veţi vedea, în schimb, ce va face acum din Gloria Bistriţa. Uitaţi-vă la FC Naţional! Nu fac declaraţii tendenţioase, nu-şi pun poalele în cap la fiecare obstacol. dacă se pierde un meci îşi spală rufele în familie şi merg mai departe. La toate echipele unde e unitate la vîrf, treaba merge bine. A nu se înţelege că în cazul Rapidului e vina lui George Copos. El face lucrul cel mai greu, dă banii. Şi e de admirat. în contextul actual, cînd multe cluburi se zbat în dificultăţi financiare, iar tot mai puţini sînt dispuşi să vină cu bani în fotbal. Mai departe, ce se întîmplă cu aceşti bani, cît de bine sînt folosiţi, nu mai e treaba lui Copos. Ce se întîmplă de la el în jos e un mister".

Rapidiştii sînt de părere că nici campania de transferări n-a fost o reuşită. „Eu, a explicat invitatul, am făcut o listă. Conţinea vîrfurile campionatului românesc. L-am vrut, spre exemplu, pentru postul de libero pe Răchită. Sau, în ordine, pe Vasile Popa ori Baciu. Apoi, la marcaj, pe Vochin. Alături de ei, Falub, Luţu, Denis Şerban. N-a ajuns nici unul la Rapid, în schimb, şi i-au însuşit alte cluburi. Dar chiar şi cu lotul actual, dacă eram lăsaţi să lucrăm în linişte, puteam face treabă. Însă toată lumea vroia rezultate dintr-o dată. Nici acum, spun eu, nu e prea tîrziu, campionatul e abia la început. Dacă spiritele se calmează, situaţia poate reveni la normal".

Să revii la normal ! Pare simplu, dar nu e deloc aşa. Odată dat tonul, suspiciunea se perpetuează la toate nivelele. Giuleştenii susţin că nici jucătorii nu sînt uniţi. „S-au creat «bisericuţe», cei vechi şi cei nou-sosiţi, a intrat invidia la mijloc, că unii cîştigă mai mult ca alţii...". Inevitabil, au apărut în discuţie Chiriţă şi Matei, puşi pe lista de transfer. Mircea Rădulescu nu cunoaşte situaţia din interior. „Eu am plecat acum două luni, nu mai ştiu ce s-a întîmplat acolo. Cînd eram antrenorul lor, erau jucători de bază, puneau umărul la treabă. Chiriţă a fost în perioada de pregătire într-o formă sportivă excelentă. Ambii au însă o gură mare şi rea, cum se spune. Probabil că au ieşit în faţă vorbind în numele colegilor şi au ieşit ţapi ispăşitori".

Aşa vede situaţia omul care a adus în ultimii ani cele mai notabile performanţe ale Rapidului. Regretă plecarea.

Doar o părere

Ion CUPEN

SICHI

Întoarcerea în Giuleşti a lui Grigore Sichitiu, căruia prietenii, prescurtându-i numele, îi spun „Sichi", marchează culmea convulsiilor rapidiste (cu promisiunea că ar putea reprezenta şi sfârşitul lor). După ce cu un an în urmă părăsise fotoliul directorial vişiniu cu un sentiment parcă de uşurare, iată-l pe Sichi revenit, după un răgaz de meditaţii adânci, pe buze cu un cuvânt de ordine necunoscut sub Podul Grant, aproape straniu, pe care rapidiştii îl caută prin dicţionare ca pe o vorbă din altă limbă: răbdare. Înţelept de prima experienţă, nereuşită, noul (vechiul) preşedinte al Rapidului nu se mai bate cu pumnul în piept, nu mai aruncă ocheade ziariştilor, nu mai face bezele galeriei, ci pune pur şi simplu de acord lucrarea banilor cu lucrarea timpului, care este un patron mai mare chiar şi decât domnul Copos. De fapt, perpelirea Rapidului de câteva bune sezoane încoace simbolizează nerăbdarea dansând în aria din ce în ce mai strâmtă a fotbalului intern. Banii şi bunăvoinţa nu pot întinde ca pe o foaie de plăcintă un fotbal golit de elementele cele mai valoroase atrase de avantajele valutei forte, fie că se numesc Lucescu, Bölöni, Vlădoiu sau Adrian Ilie. Încolăcirea Rapidului în jurul cozii, cu Rădulescu, Hizo şi Sichitiu bisându-şi propriul rol, la interval scurt, iluzionarea că Jean Pădureanu ar putea să marcheze mai multe goluri decât Târţău, o politică de transferuri pompieristică, care a dus la o criză internă fără precedent în cadrul lotului, fetişizarea lui Liţă Dumitru, iată tot atâtea dovezi de derută între patru pereţi căptuşiţi cu bancnote. Ceva nu mergea. Maşinăria Rapidului pedala în gol. Şi atunci a venit Sichi, dacă avusese şi timp şi distanţă ca să-şi rumege eşecurile primului mandat, zicând pe bună dreptate, că obiectivul Sinleştiului este răbdarea. Acum, cel mai important lucru este ca răbdarea lui Mincea să nu fie pusă la încercare.

NANU – ÎNCOTRO ?

Surse neoficiale din anturajul grupării din Grant dau ca sigură trecerea fundaşului stânga al Farului Constanţa, Ştefan Nanu, în Giuleşti, perfectarea tranzacţiei între Rapid şi Farul fiind, se pare, o chestiune de zile, dacă nu de ore. Suntem însă informaţi că pe fir au mai intrat alte două teamuri de calibru ale fotbalului românesc, Universitatea Craiova şi Steaua, interesate şi ele de achiziţionarea jucătorului constănţean. De unde şi până unde această „bătălie" pentru fostul fundaş al lui Electroputere ? *(N.M.)*

Le

V. Popa neagă

gat de zvonul conform căruia ar fi căutat chiar el acest conflict pentru a pleca la o echipă mai bine cotată în perioada de transferări ce se apropie, Popa, care are contract cu Piteştiul până în august 1998, a negat cu vehemenţă, precizînd că „voi părăsi Argeşul numai cu acordul clubului şi doar pentru o ofertă din partea unei formaţii de primă mînă. Momentan însă nu e cazul".

Reamintim că în vară V. Popa a refuzat Rapidul, renunţînd astfel la un contract aproape dublu faţă de cel de la Piteşti.

BUNDEA — CLASĂ MARE!

• NOTA MECIULUI : 6,5. Gloria şi-a dorit enorm izbânda, la fel Rapidul. Care e însă deosebirea ? Bistrițenii încă nu se regăsesc, în timp ce giuleştenii par să fi depăşit perioada de criză, având un moral bun şi încercând să meargă iarăşi numai la victorie. Constantin Cârstea, revenit pe banca tehnică a Gloriei, a pierdut însă clar duelul cu Liţă Dumitru. Până la 0—1, gol Butoiu, „11"-le din Grant, net superior ca organizare a jocului, graţie tehnicităţii — în ciuda condiţiilor vitrege —, a ţinut frâiele cu autoritate. Pentru că localnicii n-au avut busolă ; or, fără un cap limpede, era aproape imposibil să depăşească o defensivă precum cea a Rapidului : dirijată cu măiestrie de Constantinovici, în jurul căruia Glăvan şi Dulca au luptat exemplar. Încă un aspect relevant — Cârstea a efectuat la reluare o mutare tactică, retrăgându-l libero pe Dumitriu şi avansându-l la mijloc pe M. Răduţă. Golul lui Bundea însă, din min. 50, a anulat totul, Rapid având forţa, dublată de inteligenţă, de a-şi conserva avantajul. Per ansamblu, rezultatul e normal.

• DE REŢINUT. Porumboiu, spre deosebire de liniori, a arbitrat îmbrăcat cu o bluză de trening. Să fi fost răcit ? Ambele formaţii şi-au schimbat tricourile la pauză, cu excepţia lui Târţău şi Bolohan, trecându-se însă de la mânecă lungă la cea scurtă...

• TOP JUCĂTORI : 1) BOLOHAN (8). A fost peste tot, arând terenul de la un capăt la celălalt. 2) BUNDEA (8). Clasă mare, e de rasă ! 3) Constantinovici (7,5). Libero fără greşeală...

Confirmând anticipările noastre

Sichitiu reînscăunat la Rapid

La conferinţa de presă organizată ieri, de **UFC Rapid**, la Hotel Flora, s-a confirmat numirea în funcţia de preşedinte a lui **Grigore Sichitiu**. Afirmând că decizia de revenire în postul pe care l-a mai ocupat a fost una din cele mai grele **hotărâri**, Sichitiu a concluzionat că Giuleştiul are nevoie, înainte de toate, de stabilitate şi răbdare. Primordială va fi reconstrucţia unei echipe competitive, chiar dacă asta va însemna ratarea, în acest an, a unui obiectiv european. De asemenea, s-a reiterat intenţia clubului de a investi în jucători tineri, care să fie legaţi sufleteşte de club.

S-a amintit, între altele, şi de rezilierea contractului dintre „Ana Electronic" şi distribuitorul din Târgovişte, firma „Chiru Com", adică societatea fostului jucător al Rapidului, Iulian Chiriţă. **(M. Gh. I.)**

Dumitru nu-i înapoiază lui Miron Cozma, orice ar fi, decât 20.000 $

– Ce mai e prin Giuleşti, domnule Ion Dumitru?

– Ce să fie, vânzoleală şi deranj. Lui Mironaş, spre exemplu, i-am respectat opţiunea de ordin sentimental, de a nu evolua contra Bistriţei, el a înţeles că trebuie să-şi ia o mică vacanţă, uitând să se mai prezinte la cele două antrenamente de luni. Băban a lipsit şi el. Mai nou, acesta comite tot felul de declaraţii smintite, dar nu precizează cum se pot face simţite simptomele crampelor pe bază de stres şi ale întinderilor psihologice, maladii de care s-a plâns că l-ar fi contaminat.

– Ce părere aveţi despre venirea domnului Sichitiu la cârma clubului?

– Atâta timp cât vom acţiona amândoi ca nişte profesionişti (el cu treaba lui, eu cu a mea) totul va fi perfect.

• Ce faci Liţă, care-i pulsul tău înaintea meciului cu Petrolul ? • Unul normal. Aşa cum îl aveam şi ca jucător. Sigur că un joc cu această echipă nu-i chiar aşa uşor, dar o scoatem noi la capăt. Succesul de la Bistriţa ne-a readus şi mai mult încrederea în forţele noastre şi, firesc, jucătorii sunt hotărâţi să arate că Rapid a revenit pe linia de plutire • **Care mai e situaţia cu Băban ? Am citit undeva unele declaraţii ale a-[illegible]ia în care te acuza de... tiranie, că [illegible] bani jucătorilor...** • Ştiţi ceva ? [illegible]mă interesează acest Băban. Ce-o fi vrut el, să-i pup pe jucători când pierd ? Da, le-am luat din bani celor care nu dau randament, însă banii sunt la casierie şi aşteaptă să fie luaţi atunci când ei dovedesc că-i merită. Aşa este în profesionism. Băban mai bine ar reflecta la banii mulţi pe care i-a luat de la Rapid, fără însă să facă cine ştie ce grozăvii pe teren. Ba se dă accidentat, ba face mereu naveta la Timişoara, iar eu ce să fac, să-l tolerez, să-l cocoloşesc şi să-i spun treci pe la casierie şi ia-ţi drepturile ? Aşa ceva nu-i normal. Mi-aş pune în cap pe ceilalţi jucători care „trag" la echipă, se luptă cu ei înşişi la antrenamente pentru meciul care urmează. **(Stelian TRANDAFIRESCU)**

Grigore Sichitiu: „Copos s-a convins că fără răbdare nu se poate face construcţie!"

– Ce alte probleme vă frământă?

– Datoria faţă de Jiul. Eu vreau să fiu băiat corect, să le dau banii, iar ei bagă strâmbe peste tot. Cozma pretinde 40 sau chiar 50 de mii de dolari, dar eu nu-i datorez decât 20.000 şi, indiferent de consecinţele pe care aş fi nevoit să le suport, doar atât îi voi returna. Nu m-am dus la Petroşani să fac muncă patriotică sau să-i duc lui echipa în D.N. pe gratis. O altă problemă ar fi dom' Chiriţă şi balivernele pe care le debitează. Expulzarea din Giuleşti îi afectează afacerile, fiindcă o clauză din contractul lui cu Rapidul stipula că, atâta vreme cât el îi va apăra culorile, cele patru magazine ce le deţine în judeţul Dâmboviţa vor fi aprovizionate de reţeaua de firme a domnului Copos. Acum, bietul Chiriţă a rămas cu rafturile goale şi fluieră a pagubă. Asta-i viaţa. Dură!

— Felicitări, domnule director general!

— **Mulţumesc, dar nu e cazul. Nu-s de invidiat!**

— Ce căutaţi pe la federaţie?

— **Săptămâna aceasta o am pentru lichidare. Predau ce mai am pe aici şi după-amiezile sunt la club. La Rapid, preiau munca din mers.**

— Ştiţi ce vă aşteaptă. Doar aţi mai îndeplinit-o vreo şapte luni, de la începutul anului 1995 până la ratarea finalei Cupei României, cu Sorin Cîrţu antrenor. Acum îl aveţi pe Liţă Dumitru. Cum vă înţelegeţi cu el?

— **Sper să avem o colaborare bună. Interesele fiind comune, nu văd de ce ar fi altfel. Liţă a făcut treabă bună peste tot unde a lucrat.**

— De ce a durat aşa mult, vreo trei săptămâni, tatonarea dintre asociatul UFC Rapid, George Copos, şi dumneavoastră?

— **Mi-am pus la punct poziţia ca preşedinte, adică director general. Împreună cu domnul Copos am căzut de acord că fără răbdare nu se poate face o construcţie. Până acum au fost câteva experienţe, schimbări cam pripite şi experienţele s-au luat mereu de la capăt cam des. Am semnat contract pe trei ani.**

— Ce jucători veţi aduce la Rapid? Aţi vorbit cu Liţă despre ei?

— **E sigur că avem nevoie de vreo doi-trei, dar vor fi tineri. Să vedem ce mai prindem. Mai avem de rezolvat şi problemele Băban, Matei şi Chiriţă. Aş mai dori ca suporterii să aibă răbdare şi încredere în echipă, să înţeleagă că se mai poate pierde şi fără aranjamente.**

GRIGORE SICHITIU, NOUL (și vechiul) PREȘEDINTE AL RAPIDULUI

Foto : Eduard ENEA

În prezența a numeroși reprezentanți ai mass-media, ieri la prânz, la hotelul Flora, sub „patronajul" lui George Copos — alături de care au fost prezenți Șerban Mihăilescu, secretar de stat în Ministerul Transporturilor, Dinu Drăgan, director executiv la clubul giulești, Ion Dumitru, antrenorul principal al „alb-vișiniilor" — a fost comunicat numele celui care l-a înlocuit pe Jean Pădureanu la președinția Rapidului. Cum era de așteptat, Grigore Sichitiu, care a primit acceptul F.R.F. de a părăsi naționala de tineret, unde era „secundul" lui Victor Pițurcă, a preluat iarăși, după numai un an, prerogativele funcției de președinte al clubului din Grant...

Foto : Eduard ENEA

Grupaj realizat de Pavel PEANA și Gabriel CREȚU

GEORGE COPOS:

„Am stat și am chibzuit mult. L-am ales pe cel mai indicat"

„În primul rând, vă fac cunoscut că pentru funcția de președinte, rămasă vacantă prin plecarea d-lui Jean Pădureanu, am primit foarte multe oferte. În dorința de a stabiliza toate problemele la acest club, care are numeroși suporteri, am stat și am cumpănit îndelung pentru a face o mișcare sănătoasă în acest sens. Așa cum am luat decizia de a-l instala pe Liță Dumitru pe banca tehnică, și ne felicităm pentru ea, așa am hotărât să nu ne mai pripim nici în privința numirii noului președinte. Am chibzuit, ne-am sfătuit și am ajuns la concluzia că dl. Grigore Sichitiu este cel mai indicat pentru a ocupa funcția de președinte. Mulțumim pe această cale F.R.F. pentru sprijinul acordat".

CÂT VALOREAZĂ MATEI ȘI CHIRIȚĂ...

Ad. Matei și I. Chiriță, se știe, au fost puși de Rapid pe lista de transfer. Ceea ce nu s-a știut până acum în speță, grila de transfer a amândurora, am aflat, ieri, de la Dinu Drăgan, directorul executiv al giuleștenilor. *„Am făcut calculele de rigoare, și am ajuns la următoarele sume: 179000 dolari pentru Matei, 140 000 dolari pentru Chiriță. Nu am primit însă, rețineți, nici o ofertă pentru ei..."*

GRIGORE SICHITIU:

„Anul acesta va fi unul de reconstrucție a echipei"

„Să știți că nu mi-a fost ușor să iau această decizie, practic de a părăsi un post din F.R.F. și de a mă reintoarce la un club la care am mai lucrat anul trecut. Din discuțiile purtate cu factorii de răspundere din cadrul clubului s-au precizat domeniile de activitate ale antrenorului și managerului clubului, fiecare cu atribuțiile lui. Anul acesta va fi unul de reconstrucție a echipei, fiind sigur că nu vom sacrifica structura formației pentru obținerea unor rezultate favorabile imediat, dar incerte în privința viitorului. Acest lucru vreau să-l înțeleagă mai ales suporterii Rapidului, să nu ceară acum ceea ce nu putem oferi".

A debutat Cristian Tănase

● Antrenorul Dumitru a spus despre liberoul Mironaș: „Dacă se va antrena cum trebuie, el nu va avea probleme la Rapid, chiar dacă și Constantinovici e o soluție excelentă pe acest post" ● Jean Pădureanu ne-a declarat după meci că are de gând să transfere trei jucători de valoare: „Ne sunt mai necesari decât aerul. Dacă nu-i aducem până-n iarnă, e necaz mare". N-a făcut însă vreo referire la numele acestora ● Curajos și incisiv, mijlocașul Cristian Tănase, de la Rapid, a debutat, sâmbătă, pe prima scenă fotbalistică a țării. **(Fl.C.)**

Gloria Bistrița – Rapid:

Florin CONSTANTINOVICI (7)

Dincolo de hărnicia lui Bolohan și golul de excepție al lui Bundea, căpitanul rapidiștilor a excelat prin siguranță, precizie a paselor și promptitudinea deposedărilor. Soluția găsită de Dumitru, cu Florin Constantinovici pe postul de libero, a fost extrem de benefică pentru jocul echipei, însă să nu uităm că Rapidul are și un libero de meserie: Mironaș.

Rapidiștii s-au achitat de datorie

Conform regulamentului de ordine interioară, fotbaliștii giulești aveau o datorie de 400 de dolari către club. Pentru victoria în deplasare asupra Bistriței, rapidiștii ar fi trebuit să primească 800 dolari de fiecare. Făcând diferența, jucătorii vor fi retribuiți, deci cu 400 de dolari, bani ce vor fi primiți la începutul acestei săptămâni. **(Fl. C.)**

Robert TufișI nu, Diac și Lobonț da

În criză de portari după accidentarea lui Blid, de la Karlsruhe, **Ion Dumitru** a vrut foarte mult să-l aibă în lot pe **Robert TufișI**, portarul „națională" de tineret. Dicuțiile dintre cele două părți păreau că se îndreaptă spre o înțelegere avantajoasă din toate punctele de vedere, însă **„TufișI a stat de vorbă cu Becali și s-a răsucit brusc"**, ne-a spus antrenorul Rapidului. **„Dacă l-am văzut că se bâlbâie și își întoarce cuvântul l-am spus că nu mai am nevoie de el. Dacă nu vine cu tot sufletul în Giulești n-avem de ce să ne complicăm".**

Soluțiile găsite de Liță sunt **Dan Diac** (23 de ani), portarul Rapidului, dar împrumutat pe la Constructorul Feroviar și FC Caracal, precum și **Bogdan Lobonț** (19 ani), goal-keeperul Corvinului Hunedoara. Pentru acesta din urmă, vor avea loc, în aceste zile discuții cu privire la un transfer definitiv în Giulești. **(C. Floare)**

GLORIA BISTRIȚA – RAPID 1-0 (0-0)

● **Stadion** Gloria II ● **Spectatori** — circa 100 ● **A marcat** : MARTI (73).

GLORIA : Anghel — Costin, Șomotecan, Blând, N. Panduru — Baciu (50 Chibulcutean), Fl. Dan (88 Bosbici), Fl. Manea, M. Rus — Marti (85 Balaban), Pârțiu. **Antrenor** : Gh. Hurloi.

RAPID : Maria — M. Damaschin, Simionescu, Nicolae, Rusu — J. Stoica, Dragomir (70 Ene), Căldăraru, Costache — Fl. Stan, Raicu. **Antrenor** : N. Tănăsescu.

Au arbitrat : **D. Crăciun** — M. Ciglenean și D. Man (toți din Cluj).

Curtat de Steaua

Pancu alege Giuleștiul

Deși era curtat de Steaua, mijlocașul Politehnicii Iași, **Daniel Pancu** (19 ani), va juca, se pare, la Rapid din etapa viitoare. După ce au purtat discuții în prealabil, președinții celor două cluburi, **Pavel Hodea** și **Grigore Sichitiu**, urmau să se întâlnească ieri, la București, pentru perfectarea contractului.

Surse demne de încredere din sânul formației ieșene ne-au asigurat că în proporție de 99,99%, după partida de astăzi, Gloria Buzău – Politehnica Iași, Pancu se va deplasa în Capitală, urmând a fi încorporat, de luni, în lotul lui Liță Dumitru.

ÎNTRE CULOAREA GRANTULUI ŞI ALB-NEGRII DIN REGIE

Au trecut deja zece zile de când, după un hiatus de trei săptămâni, UFC Rapid are un nou preşedinte în persoana aceluiaşi de mai an, Grigore Sichitiu. Revenit în Giuleşti la chemarea expresă a lui George Copos, principal acţionar al clubului, după experienţa anului trecut, lăsată cu un final ale cărui terminaţii europene au fost ratate, de puţin, dar ratate, Grigore Sichitiu nu e un personaj de invidiat.

- Chiar dle Sichitiu, o dădeam noi presa când pe alb, Vasile Ianul, când pe negru, ceilalţi, Boc, Gh.Dinu, Bölöni, şi până la urmă preşedintele Rapidului era de găsit la Federaţie, în persoana dumneavoastră...

- Tatonările mediate de George Copos au început mai demult, chiar de când Jean Pădureanu mai era la Rapid dar ceva-ceva spunea că nu va mai sta mult. Am ezitat la început, nu atât pentru faptul că am mai fost preşedintele Rapidului cu un an în urmă, când, după finala de Cupă, ne-am dispersat care pe unde am văzut cu ochii, eu, Cârţu şi alţii, dar de ce să nu recunosc, din umbră, am urmărit mereu mersul Rapidului şi multele schimbări de conducere tehnică mai ales. Când mi-am pus la punct poziţia, cea de director general al clubului, am făcut din nou pasul către Rapid şi am semnat pentru o perioadă de trei ani. Sper să fie cu mult mai bună decât cea anterioară. Dacă prima a fost fulgurantă, actuala e de dorit să fie una de durată, una a stabilizării.

- Cu atâtea repere ale trecutului în faţă, cum aţi început munca la Rapid?

- Pot spune că am preluat-o din mers. Prima săptămână de la numirea mea a fost afectată mutării, incluzând aici şi latura afectivă, de la Federaţie în Giuleşti. M-aţi găsit în biroul preşedintelui între două drumuri la Ploieşti, la turneul de calificare a selecţionatei UEFA '97 la Campionatul European, poate, poate îmi va sări în ochi vreun jucător, de ce nu, bun pentru Rapid în viitorul apropiat.

- La o conducere tânără cum are Rapid acum, s-ar cere, înţeleg, şi o întinerire, tot din mers, a trupei lui Liţă Dumitru. Apropo, care sunt relaţiile cu antrenorul?

- În acest moment gândesc că întinerirea echipei e o problemă ce trebuie rezolvată, mai ales că avem nevoie de încă doi-trei jucători de valoare şi de dorit, tineri. Să vedem ce transferuri mai putem face pe praful ăsta. Repet, trebuie să investim în jucători tineri, legaţi sufleteşte de club. Pe alt plan, mai sunt de rezolvat situaţiile generate de Băban, Chiriţă şi Adr.Matei. În ceea ce priveşte relaţia cu Liţă Dumitru, atâta timp cât ne-am înhămat la aceeaşi treabă nu văd de ce să apară divergenţe. Până una-alta eu îl stimez pentru ce a făcut ca jucător pentru fotbalul românesc, iar dacă mai punem că pe unde a fost a făcut lucruri bune...

- Ce credeţi că i-ar trebui Rapidului acum pentru a ajunge din nou o echipă de temut şi cu veleităţi mai ample în cupele europene?

- Ne trebuie, clar, răbdare pentru construcţia unei echipe competitive. Tot răbdare dar şi încredere în noi trebuie să aibă şi suporterii echipei. Dacă în ultimii ani au fost prea multe experienţe la Rapid, e cazul, e timpul ca acestora să li se pună stop. Altfel nu se va ajunge la acea stabilitate dorită de toată lumea.

- Trecut, netrecut primul hop, cel cu Petrolul, echipă, totuşi, de tristă amintire pentru Grigore Sichitiu, cum vedeţi meciul de azi, al doilea al Rapidului de când aţi revenit la conducerea clubului, cu Sportul Studenţesc.

- Părerea mea că e un derby, mai mult unul de cartier sau bucureştean, un derby între două echipe ce au de spus câte ceva în fotbalul românesc. Daţi-mi voie că între câinoşenia fostului fundaş Marian Mihail şi clarviziunea conducătorului de joc Liţă Dumitru să merg pe mâna celui de-al doilea. Rapid urcă şi e de dorit ca

acest fenomen să se manifeste şi în Regie, în faţa alb-negrilor lui Marian Mihail.

❐ **Nick SANDRO**

ADEVĂRUL ÎN GIULEŞTI (III)

Rapidiştii au aşteptat ani buni o răbufnire în ale performanţei, dar vremurile, lipsa de răbdare şi activişti au împiedicat apariţia acesteia. Speranţa, însă, n-a pierit în Giuleşti niciodată. Frâiele odată ajunse în mâinile lui Copos, au adus pentru moment o licărire de speranţă. Era nevoie de bani, dar şi de profesionişti. Banii au sosit din Coreea, dar profesionistul care să-i manevreze cum trebuie, nu. Culoarele U.F.C.-ului şi o facultate de educaţie fizică se pare că nu sunt suficiente atuuri să poţi conduce fotbalul. La Rapid s-au schimbat 6 preşedinţi în 7 ani şi 8 antrenori în aceeaşi perioadă. Copos nu se pricepe la fotbal sau, poate, nu doreşte binele acestui club! Se ştie foarte bine că pentru a atinge orice performanţă este nevoie în primul rând de competenţă şi de stabilitate. Cosmoc, Constantin, Rădulescu, Hizo, Cârţu, Dragomir, Zaharia, Pascu, Sichitiu, Pădureanu, altfel nume sonore în fotbalul românesc, au fost într-un fel sau altul alungaţi din Giuleşti. De ce? Nu sunt buni meseriaşi? Au dovedit cu prisosinţă contrariul, oriunde au lucrat. Doar pentru Copos nu au fost buni. Există o vorbă românească. „Dacă-ţi spune unul că eşti beat, nu-l crede. Dacă-ţi spun doi, e bine să te duci la culcare". Beţia lui Copos este popularitatea şi avariţia. Altfel nu-mi explic cum de oferă fără să crâcneşti 300 de milioane pentru Mironaş la 31 de ani, 80.000 USD pentru Blid, când se ştie că postul de portar este cel mai prost plătit din lume etc. Exemplele ar putea continua. Jucătorii n-au nici o vină, principiul contează. E uşor să dai bani când aceştia nu-ţi aparţin. În sezonul '94—'95, Rapidul avea în componenţă nu mai puţin de 14 mijlocaşi (!?), din care 8 transferaţi într-o iarnă. În acest sezon, nu s-a obţinut nici un rezultat. Este sau nu lipsă de profesionalism? În fiecare vară, Rapidul este în fierbere datorită curiozităţii în privinţa sumelor de transfer şi a filierelor pe care-şi fac apariţia în fosta „Potcoavă". Prin transferuri, Copos găseşte portiţa de a învârti banii de reclamă ai sud-coreenilor (!?), ai Romtransului şi ai Munplastului. Copos n-a investit nimic în infrastructura clubului. Stadionul este rămas mult în urmă ca dotare, teren de antrenament nu există, centrul de copii şi juniori, precum şi condiţiile acestuia sunt din cele mai proaste din ţară. Colaboratori de încredere ai acestuia sunt foşti activişti, duşmani ai gramaticii, logicii şi chiar ai bunului simţ fotbalistic.

Fotbalul vorbit - Marcel Puscas

Rapidul nu înţelege teama arbitrilor

Conducerea Rapidului s-a declarat mîhnită de opţiunile arbitrilor, opţiuni apărute în numărul de vineri al ziarului nostru, prin care stadionul din Giuleşti era desemnat cel mai periculos pentru cavalerii fluierului. „Nu înţeleg de unde rezultă acest lucru, l-am auzit pe directorul adjunct al UFC Rapid, Dinu Drăgan, Rapidul are 4 înfrîngeri pe teren propriu în acest campionat şi nici una nu a fost însoţită de evenimente neplăcute. Asta în timp ce, pe alte stadioane precum cele de la Braşov şi Constanţa, zboară într-una sticle sau gradene". De asemenea conducătorii Rapidului au opinat că această catalogare, venită înaintea meciului cu Petrolul, a avut darul de a încinge şi mai tare spiritele.

Radu Oprişan ■

Băban e copilul nimănui

Situaţia lui Marcel Băban tot nu s-a clarificat. Cumpărat la începutul sezonului de tandemul Pădureanu — Rădulescu pe, se zvoneşte, 150.000 de dolari. Băban a fost exclus din lotul Rapidului de cuplul Sichitiu — Dumitru. „Rapidul a procedat nediplomatic", spune impresarul jucătorului, Florin Iacob. „L-a luat, nu l-a folosit, iar acum aşteaptă să se înghesuie cumpărătorii. De vîndut în străinătate nici nu se poate pune problema pentru că n-a jucat. Am propus Rapidului varianta unui schimb cu Marian Ivan de la Dinamo sau un împrumut pînă la finalul sezonului la o echipă care să-i plătească lui Băban contractul". Dinu Drăgan, directorul general adjunct din Giuleşti, zice însă că „actuala conducere tehnică nu agreează schimbul". Pînă atunci, Băban se antrenează la Timişoara, cînd singur, cînd cu UMT, căci relaţiile cu „Poli" s-au răcit. „A avut o atitudine persiflantă faţă de noi într-o emisiune televizată", ne-a explicat preşedintele Boiţ.

(Emanuel Terzian).

„SUNTEM ÎN FAZA RECONSTRUCȚIEI ECHIPEI"

Antrenorul Rapidului, Ion DUMITRU:

Antrenorul Rapidului, Ion Dumitru, a întârziat puțin la conferința de presă organizată după meciul cu Petrolul, rămânând minute bune la vestiar, împreună cu jucătorii săi. Când și-a făcut apariția, înainte de a aștepta întrebările ziariștilor, s-a grăbit să ne împărtășească sentimentul pe care îl are în urma înfrângerii suferite de echipa sa.

— Deși m-a mâhnit mai mult eșecul în fața Oțelului, nu pot spune că azi nu sunt supărat.

— V-ați gândit, înainte de meci, că ați și putea pierde acest meci?

— I-am avertizat pe jucătorii mei că meciul va fi foarte greu, că ploieștenii ne vor da o replică puternică. Totuși, nu credeam că vom fi învinși.

— Cum vă explicați evoluția sub așteptări a echipei dumnevoastră?

— Una din cauze o constituie oboseala. Am jucat ultimele trei meciuri pe terenuri grele, cu apă. Apoi trebuie puse la socoteală lipsa resimțită a lui Constantinovici, marea greșeală a lui Tene la primirea golului și, nu în ultimul rând, valoarea scăzută a lotului.

— Apropo de această situație, ce speraţi în viitorul imediat?

— Suntem într-o fază de reconstrucție și întinerire a lotului. Pe lângă Chiriță și Ad. Matei vom mai renunța și la alți jucători din efectivul actual, care nu pot da mai mult. Mă bucură faptul că tinerii din echipă joacă din ce în ce mai bine. Vom merge pe mâna lor și vom aduce, chiar în perioada imediat următoare, alți câțiva tineri cu calități și perspective.

Constantin FIRĂNESCU

În campionatul trecut, la Târgu Jiu, în decor hibernal, Sportul și Rapid au pus de o remiză albă. Pe atunci, Buia (în fotografie încadrat de Mutică și Stanciu) nu se oltenizase, iar Mutică era titular. Ceilalți, adică Stanciu, Cezar Zamfir, Târțău și Bogdan Andone (nr.5, căzut pe gazon) se vor reîntâlni azi, dar în „Regie".

Fotografie de Gh. FLUȘTER

● **Rapid – Petrolul 4-2 (2-0).** „Junii" J. Stoica și Fl. Stan, alături de „bătrânul" I. Chebac au fost artizanii victoriei • La Rapid a evoluat Rusu (nu Rusescu, cum greșit a apărut), care s-a și remarcat • Cei de la Petrolul au contraatacat doar, dar periculos, marcând din astfel de acțiuni și cele două goluri • Vedetele partidei au fost J. Stoica (marcator și coautor) și Raicu • Concluzia: un meci frumos în care a „plouat" cu goluri, dar și cu cartonașe galbene. **(V. PETCU)**

Pe cine mai trimite Lița după Matei și Chiriță?

Indubitabil, Rapidul este o echipă damnată. Giuleștiul aduce cu un teren aluvionar și neaderent, impropriu oricărei construcții. Gruparea dirijată, mai nou, de Grigore Sichitiu se bucură de o susținere financiară pe care ar invidia-o mai toate echipele din D.N. **Degeaba.** De la începutul lui '93, moment ce coincide cu strămutarea unei părți considerabile a patrimoniului firmelor „Ana" în vistieria unui club aflat într-o perpetuă convalescență, s-au perindat pe la timona acestei formații cohorte de președinți și antrenori. **Degeaba.** Mărul discordiei traversează un drum ciclic și nu aduce decât nenorociri. În potcoava ce nu mai e potcoavă reverberează, meci de meci, glasul unei galerii capricioase ca o femeie. Tandră, rostind vorbe de alint la victorie, venală și arțăgoasă când favoriții îi maculează iluziile. **Degeaba.**

Acum, după această înfrângere drapată în nuanțele acelui lichid extras din miezul pământului de concitadinii conjuncturali ai lui Andone, s-a reluat obsedanta temă a reîmprospătării lotului. Se vorbește de un protar tânăr, probabil Lobonț, dar și despre alți câțiva jucători ce de-abia au sărit pragul adolescenței, printre care și ieșeanul Pancu, cel ce a urmărit partida cu Petrolul din apropierea lui George Copos. Dar sigur, deocamdată, nu e nimic. Dumitru spune că ceva-ceva ar putea să iasă cu Pancu, dar el nu l-a văzut și nu știe dacă respectivul ar corespunde, tocmai de aceea dorește să-l testeze personal. Conducerea administrativă se menține pe linia aceluiași mister. De asemenea, nu ar fi exclus ca expulzaților Matei, Chiriță și Băban să le urmeze alții, în timp ce locomotiva își va schimba roțile din mers, la fel cum a procedat și cu driverii. **Degeaba?**

SICHITIU SPERĂ CA GEORGE COPOS SĂ FACĂ LA RAPID „EXACT CE SE PRICEPE MAI BINE": SĂ DEA BANI

Reinstalat recent director general la Rapid, și nu într-o situație tocmai roză, Grigore Sichitiu crede că, de astă dată, George Copos va avea mai multă răbdare, dorindu-și sincer stabilitate în Giulești. „Experiențele de pînă acum l-au convins că schimbarea pripită a antrenorilor sau a conducătorilor nu este întotdeauna benefică echipei. De aceea, am încredere în promisiunile pe care mi le-a făcut cînd am bătut palma", ne-a declarat Sichitiu. El crede că George Copos va face la Rapid „exact ce se pricepe mai bine: va finanța performanța, lăsîndu-i pe alții să se ocupe de problemele strict fotbalistice, pentru că de aceea sînt plătiți". Una din constatările triste ale lui Sichitiu este că „la Steaua, cînd nu merge echipa, cel care trebuie să dea socoteală este antrenorul; la Rapid, în schimb, vinovați sînt antrenorul, conducătorii și chiar Bill Clinton!"

Grigore Cartianu ■

Referitor la articolul „Lista neagră a lui Dumitru" apărut ieri în ziarul nostru, antrenorul rapidist a ținut să precizeze că deciziile privitoare la lotul de jucători nu sînt luate de o singură persoană, ci de Consiliul de Administrație al clubului. „Mai mult, pînă cînd nu vom întări lotul prin cîteva achiziții, de la Rapid nu mai pleacă nimeni", a încheiat Dumitru. (A. Vochin)

Ion Dumitru nu şi-a închipuit

„că-n Giuleşti sunt probleme atât de dure"

• Nanu, Rotariu, Ion Viorel, Ciobotariu – jucători doriţi de antrenorul Rapidului

După reuşitele cu F.C. Naţional şi Jiul Petroşani, numele antrenorului Ion Dumitru se leagă acum de Rapid. Fire impulsivă, temperament vulcanic, fostul mare internaţional nu acceptă compromisurile, fapt pentru care nu întotdeauna este „idolul" jucătorilor. L-am abordat recent în timpul stagiului de pregătire de la Poiana Braşov, tocmai pe marginea controversatei situaţii din Giuleşti.

— Cum vă explicaţi atmosfera tensionată de la Rapid, din debutul acestui sezon?

— Din etapa a treia, când am preluat frâiele, am încercat, împreună cu jucătorii, să omogenizăm echipa. Lucru pe care nu l-am putut realiza cu uşurinţă, jucătorii tineri nereuşind să se exprime în totalitate pe teren, poate şi din cauza colegilor lor mai „în vârstă".

— Să înţelegem că în rândul acestora din urmă se încadrează şi cei doi, Chiriţă şi Matei, puşi pe lista de transferuri?

— Într-adevăr, aceştia dirijau fotbalul practicat de Rapid. De aceea, conducerea clubului a luat hotărârea de a renunţa la serviciile lor. Personal, consider că erau jucători care nu doreau binele Rapidului. Probabil că aveau alte intenţii, dar pe noi nu ne interesează.

— Plecarea lui Jean Pădureanu din Giuleşti cum o explicaţi?

— Noi l-am rugat pe nea Jean să rămână în continuare la Rapid, dar, în condiţiile în care avea de condus două echipe, Rapid şi Gloria Bistriţa, a ales-o pe aceasta din urmă. Este mai bine aşa decât să retrogradeze două echipe. Acum dânsul încearcă să salveze Gloria, iar noi, la rândul nostru, să revenim acolo unde ne este locul.

— Cum vă explicaţi declaraţiile incendiare, măsurile radicale şi ieşirile nervoase pe care le-aţi avut de când aţi sosit la Rapid?

— La început, nu am crezut că există diferenţe atât de mari între Jiul şi Rapid. Nu mi-am închipuit că în Giuleşti sunt probleme atât de dure. Mă bucur, însă, că domnul Copos este foarte hotărât să acţioneze radical în privinţa comportamentului jucătorilor care nu se încadrează în programul de pregătire.

— Se vehiculează pe ici, pe colo, că zilele la Rapid vă sunt numărate!

— Eu nu sunt antrenorul care să stau la Rapid sau la oricare altă echipă pentru că mă ţine cineva. Rezultatele trebuie să vorbească. Mă gândesc că este normal ca jucătorii mei să fie nemulţumiţi. Ei au făcut un fel de antrenamente, pe când eu am venit cu alte metode şi cu un nou stil. Cei tineri, care vor şi încearcă să joace fotbal, sunt satisfăcuţi, întrucât au văzut că şedinţele mele de pregătire nu se fac fără minge. Dacă unii dintre fotbalişti nu sunt în stare să rezolve problemele apărute în timpul jocului, atunci nu au ce să caute la echipă! După următoarele 5–6 etape, sper să ajungem la „0" în clasamentul adevărului, iar zilele mele să nu mai fie numărate, ci nenumărate la Rapid.

— Cu ce jucători intenţionaţi să întăriţi echipa?

— Avem în vedere achiziţionarea unui fundaş stânga, cum ar fi Nanu, de la Farul. De asemenea, intenţionăm aducerea lui Rotariu de la Politehnica Timişoara, în condiţiile în care conducerea echipei de pe Bega îi va da drumul. Ne gândim şi la Ion Viorel, dar nu se ştie dacă îl vom putea transfera de la Oţelul Galaţi, iar de la F.C. Naţional, în situaţia în care aceasta nu va accede în turul III al Cupei UEFA, dar eu sper ca acest lucru să nu se întâmple, ne-ar tenta Ciobotariu.

— În primăvară, ne spuneaţi că Jiul nu este decât o rampă de lansare către D.N., iar acum iată-vă la Rapid. Cu ce planuri?

— Să revenim pe făgaşul cel bun, iar jucători ca Mironaş, Bundea, Bolohan, Stanciu, Dulca, Târţău şi experimentatul Constantinovici să se exprime matur în teren. Şi, cu mici completări, să formăm o echipă puternică.

Foto: Cristi PREDA

Liţă Dumitru, felicitându-se cu petroşeneanul I. Radu, după victoria de la Galaţi. Avea să fie ultimul meci condus de el pe banca tehnică a Jiului

„TREBUIE SĂ NE CALCULĂM CU PRECIZIE PAŞII"

afirmă sponsorul Rapidului, George Copos

Ieri l-am contactat din nou pe domnul Copos, omul care a investit enorm în echipa din Giuleşti. L-am întrebat mai întâi cât timp ne mai ţine în suspans privind numirea preşedintelui clubului Rapid : „Uf ! Ştiu că toată lumea fotbalului vrea să afle cât mai repede cine va fi, dar nu mă mai grăbesc, vreau să cântăresc foarte bine. Nu singur, ci cu toţi cei foarte apropiaţi Rapidului. Pentru că trebuie să nu ne mai avântăm, ci să ne calculăm cu precizie paşii, toate mişcările. Să nu mai greşim". Am insistat totuşi, cu speranţa că vom reuşi să aflăm măcar grupul „potenţialilor" din care va alege domnul Copos. „Nu, nu vă pot spune nimic. Abia luni vom comunica numele noului preşedinte al clubului".

Sincer cum îl cunoaştem pe patronul firmei „Ana-Electronic", credem că aşa va proceda. Numele cele mai des vehiculate : Grigore Sichitiu, Vasile Ianul, Dinu Drăgan, actualul vicepreşedinte, Mircea Lucescu, Alexandru Boc şi alţii.

Laurenţiu DUMITRESCU

Sichitiu, V. Ianul sau Boc la Rapid?

Sponsorul George Copos încă nu s-a decis şi Rapid era aseară tot fără preşedinte. Între candidaţi, Grigore Sichitiu pare în **pole-position**, dar unii îl dau cu şanse reale pe fostul conducător al Politehnicii Iaşi şi din Şos. Ştefan cel Mare, ex-arbitrul Vasile Ianul.

Mai nou, se aude că ar fi intrat în cărţi şi marele libero de odinioară, Alexandru Boc, căruia ziarul nostru continuă să-i dedice un foarte interesant interviu în serial.

Din surse care doresc să-şi păstreze anonimatul, aflăm că pentru funcţia de preşedinte la **U.F.C. Rapid** candidează şi „suedezul" **Vladimir Marica**, cel care a cochetat, la un moment dat, şi cu formaţia din Parcul cu platani.

Marcel Puşcaş **Fotbalul vorbit**

ADEVĂRUL ÎN GIULEŞTI (I)

Pe fondul acesta de sărăcie generală, fotbalul şi cei ce-l practică sunt din ce în ce mai tentaţi să accepte compromisurile de toate felurile. Cel mai îngrijorător însă este a-l face din punct de vedere strategic. Orice club îşi propune, declarat sau nu, un obiectiv. Acesta este dependent de posibilităţile financiare. Se presupune că, dacă dispui de bani, nu-ţi rămâne decât să reuşeşti să atragi valorile şi prin competenţa lor să realizezi acel obiectiv pe care ţi l-ai propus şi pe care doreşti să-l transpui pe gazon spre încântarea celor mulţi care vin să te vadă si-şi doresc enorm rezultate bune şi spectacol de calitate. Spectatorii şi presa sunt cei care-i judecă pe toţi cei ce activează în fotbal.

Sigur că şi în rândurile spectatorilor (în special la galerie) sunt „măsele stricate" care urlă şi vezi Doamne, îi mobilizează pe ceilalţi doar dacă sunt plătiţi. Există însă în lumea fotbalului românesc aşa numiţii SPONSORI. Cluburile îi acceptă pentru banii lor şi nicidecum pentru maniera de a conduce o activitate complexă sau chiar necunoscută. Una dintre persoanele intrate „timid" în lumea fotbalului, dar cu bătaie lungă, este GEORGE COPOS. La început am căzut şi eu, în plasa acelei „timidităţi". Problema este că omul a dat din coate pentru a putea tăia şi spânzura în Giuleşti, dând dovadă de incompetenţă cât încape. Aici deja Copos începe să deranjeze pentru că însală, prin deciziile sale şi prin modul propriu de a înţelege fotbalul, speranţele celor ce iubesc şi slujesc cu adevărat Rapidul. De ce? Pentru că între imaginea de potentat financiar pe care şi-a creat-o în special prin fotbal şi Rapid şi rezultate este o tristă şi adâncă prăpastie. Orice sursă de bani intrată în GIULEŞTI era binevenită. În campionatul 1992—1993 acestor oameni le-a fost trezită speranţa performanţelor, fără transferări senzaţionale, dar cu competenţă, coeziune şi multă muncă.

În acea vreme s-au obţinut cel puţin rezultatele de azi cu nici 20% din cheltuiala şi fără Copos sau Samsung. Copos a venit în Giuleşti pentru a da bani, iar Rapidul, cea mai populară echipă din ţară, se obliga să facă servicii de reclamă acestui produs (ce-i drept, de mai proastă calitate) şi nu lui personal, prin canalele mass-media de care beneficiză.

Andone, la Steaua

Mijlocaşul echipei Sportul Studenţesc, **Bogdan Andone**, şi-a dat acordul pentru a se transfera la campioana en titre **Steaua Bucureşti**. Fotbalistul din Regie mai are contract cu „alb-negrii" încă doi ani, aşa că pentru a ajunge în Ghencea trebuie să existe o înţelegere între cele două cluburi. **„Au fost nişte discuţii cu cei de la Steaua, însă pentru moment nu s-a luat nici o hotărâre. Trebuie să primim o ofertă avantajoasă pentru a-l ceda"** — ne-a spus **Marian Bucurescu**. Din surse neoficiale am aflat că militarii ar oferi 200.000 de dolari, în timp ce Sportul nu concepe să primească mai puţin de 300.000 de „washingtoni".

MAI UŞOR LA COTROCENI DECÂT LA RAPID ?

Crusă electorală pentru ocuparea fotoliului de la Cotroceni e în plină desfăşurare. Îngrămădeală mare.

Într-o campanie similară se află şi clubul Rapid, dar, spre surprinderea multora, aici nu se prea înghesuie lumea. Patronul George Copos a contactat numeroşi oameni de fotbal, însă, care mai de care, n-a ştiut cum să-l refuze mai elegant. S-au vehiculat multe nume, mai mult sau mai puţin cu priză la suporterii albvişinii, însă treptat-treptat cercul s-a micşorat, astfel încât fără prea mari bătăi de cap putem ghici înlocuitorul lui Jean Pădureanu. Deşi este unul dintre cele mai vechi cluburi din ţară, una dintre cele mai îndrăgite echipe, la Rapid puţini se încumetă să ia „taurul de coarne". Mulţi se tem de galerie, care în Giuleşti, fie vorba între noi, şi-a cam depăşit atribuţiile, nu de puţine ori tifoşii feroviari impunându-şi punctul de vedere chiar prin birourile conducerii. Lucru mai rar întâlnit prin Europa!

Nimeni nu contestă faptul că în timpul unui meci suporterii giuleşteni creează o atmosferă extraordinară în tribune, dar de aici şi până la dictatura galeriei este cale lungă. Mulţi au refuzat oferta pentru simplul fapt că sponsorul George Copos ar pleca urechea la alte persoane din afara clubului, care n-au interesul ca Rapidul să se situeze în frunte. Se spune că principalul sfătuitor al său ar fi chiar Cornel Dinu. Cărui preşedinte i-ar conveni să nu i se ia în seamă părerile numai pentru simplul fapt că acestea nu corespund cu cele ale procurorului? Interesant este faptul că din pleiada de foşti jucători ai Rapidului nu s-a găsit unul care să fie învestit în această funcţie! Şi Rapid a dat nume de prestigiu în viaţa de toate zilele.

Oricum, vrem nu vrem, Giuleştiul rămâne un loc bizar, în care niciodată nu poţi fi sigur de pasul viitor dar, îmi pare rău, trebuie schimbate multe pentru a fi sigur că te înhami la o treabă serioasă. Cu ROCAR n-a fost decât o discuţie neoficială şi nimic mai mult. Vom vedea.

George Copos: „Poftiţi de cealaltă parte a baricadei, domnule Pădureanu!"

„Voi rămâne mereu Manea de la Rapid"

– Domnule Manea, lumea vă dă ba director sportiv la Rapid, ba antrenor pe la ROCAR sau Satu Mare. În ce parte o luaţi până la urmă?

– Nici eu nu ştiu, deocamdată. Au fost, e adevărat, mai multe variante, cea mai sigură părând cea cu Rapid, după ce avusesem o discuţie concretă cu Jean Pădureanu. A căzut, pentru că, aşa cum am auzit, nu m-ar fi vrut acolo Liţă Dumitru.

– Ştiţi şi de ce?

– Nu. Eu, personal, n-am nimic cu Dumitru.

– Să fi contat ideea, vehiculată cât de cât, că şi-ar fi lăsat Jean Pădureanu omul său în Giuleşti?

– Mi-a ajuns şi mie la urechi chestia asta, care mi se pare, scuzat să fiu, o tâmpenie. Când Manea câştiga Cupa, cu Rapidul, sau când şi-a jucat cei mai frumoşi ani ai carierei prin Divizia B, i-ar asocia cineva numele de cel al lui nea Jean? Că, spre finalul activităţii mele, am fost corect şi am lăsat locul tinerilor, retrăgându-mă la Bistriţa, e o altă poveste. Pentru majoritatea oamenilor, dar şi pentru mine, voi rămâne mereu «Manea de la Rapid». E dureros însă, şi nu de ieri, de azi, că în Giuleşti au fost mai mereu uitaţi oamenii care au slujit cu credinţă Rapidul...

– Vă înţeleg şi haideţi să nu mai răsucim cuţitul în rană. Ne elucidaţi şi cu variantele Satu Mare şi ROCAR?

– Nimic concret, în nici una din versiuni. Cu Olimpia am avut ceva discuţii în vară, dar, sentimental, cum am fost întotdeauna, am rămas la Dej, mai mult pentru doi oameni, directorul general Ioan Ungur şi directorul economic Radu Ştir. Cu dânşii am lucrat bine, dar au fost alţii care au ţintit îndepărtarea mea. Culmea e că n-am fost schimbat când lucrurile mergeau mai rău, mutarea intervenind, acum, la numai o lună după ce semnasem un nou contract, pe doi ani. Contract pe care, scrie negru pe alb, se obligă să mi-l plătească, în cazul demiterii. Revenind la Olimpia, am fost şi recent pe acolo,

KARLSRUHE A TRIMIS RAPIDULUI NOTA DE PLATĂ PENTRU BLID.

Conducerea spitalului din orașul german Karlsruhe a trimis nota de plată clubului de fotbal Rapid București pentru internarea și tratamentul jucătorului Adrian Blid. Portarul echipei giuleștene a suferit o ruptură de tibie la piciorul drept în urma contactului cu atacantul german Tarnat, în minutul 15 al meciului retur din turul 1 al Cupei UEFA, dintre SC Karlsruhe și Rapid. Costul spitalizării lui Blid s-a ridicat la suma de 194,43 DM. După cum precizează Dumitru Bendiu, medicul formației rapidiste, portarul Blid va fi indisponibil până la sfârșitul acestui an. „Tarnat ar fi trebuit să fie eliminat pentru acel fault. Am înaintat actele necesare către UEFA și compania de asigurări cu care avem contract pentru ca cei de la Karlsruhe să plătească spitalizarea și întreg tratamentul pentru toată perioada cât Blid este indisponibil", a declarat în exclusivitate agenției MEDIAFAX, directorul de marketing al UFC Rapid, Viorel Kraus.

Nicolae Manea este contrariat:

„Liță nu mă vrea vicepreședinte. Ce i-am făcut, oare ?"

Nicolae Manea a fost și a rămas o părticică din legenda Giuleștiului. Și chiar dacă drumurile l-au purtat departe de „potcoavă", gândul revenirii lângă șine nu l-a părăsit niciodată. Dar când visul părea a se împlini, s-a ivit un „obstacol" imprevizibil. Și omului îi este greu să accepte realitatea. Căci, spune el, este de necrezut. Să-i ascultăm, asadar, mâhnirea : „Nu este un secret că s-a vorbit tot mai des, în ultima vreme, despre venirea mea ca vicepreședinte la Rapid. Totul părea a fi rezolvat, dar, într-o zi, oamenii m-au privit în ochi și mi-au spus adevărul : Liță Dumitru nu dorește să fiu la club. Nu mi s-a dat altă explicație. Mă întreb, contrariat, ce o avea, oare, cu mine, căci nu-mi aduc aminte să fi avut ceva de împărțit vreodată ?! Deci, cu atât îmi este mai mare mirarea. Lumea vorbește, și chiar el o spune prin anumite locuri, că vrea să-i „curăță" pe toți adevărații rapidiști din jurul echipei. Și nici nu m-ar mira, cunoscându-i caracterul. Căci și-a mai dat odată arama pe față cu regretatul nea Tinel, cel care îl iubise ca pe copilul lui pe fotbalistul Dumitru. Dar, din păcate, astăzi în Giulești este omul Dumitru, dintr-un aluat propriu. Liță uită că antrenor nu poți fi o viață, dar că om adevărat trebuie să rămâi mereu. Mai ales atunci când ai puterea să te ridici deasupra norocului și banilor".

Șerban IONESCU

Il Giuleștino

de George Stanca

SIRENA LUI ROAITĂ ȘI DON'ȘOARELE DE LA PENSION

În avionul cu care ne întorceam deunăzi de la Karlsruhe am făcut o anchetă printre jucătorii Giuleștinei. Dezastru ! Echipa era zdrențe ! În afara nucleului central, cu Chiriță, Constantinovici, Matei, Zamfir, poate și Tene, fiecare era pentru fiecare. Am constatat că la Rapid sînt deci mai multe firme numite „Fiecare" SRL. Ca, acum cu vestita grevă, să constat o solidaritate ca a cheferiștilor din '33, atuncea dă zice că i-a chemătără sirena lui Roaită, o unitate indestructibilă în cuget și simțire pentru un măreț ideal. „Fiecare" SRL și-a dat mîna cu „Fiecare" SRL, au făcut holding, vere ! Dar, la ce oare s-au unit frații mei alb-vișinii ? La bune ? Nu, la banu necuvenit ! Eu nu înțeleg cum de nu le e rușine ? !

Nu s-au adunat, nene, să întrebe, mă de ce Moga și Mironaș au plecat din echipă ; de ce Băban ba vine ba nu vine ; de ce Butoiu nu-și găsește cadența și valoarea lui ; de ce enșpre meciuri domnul Tîrțău joacă ca o cizmuliță ; de ce Tene e în declin de formă ; de ce Chiriță e mereu supărat ; de ce mai nimeni nu se interesează de colegul lor Blid care și-a rupt piciorul pe frontul de Vest ; de ce Șumudică a plecat și el și s-a-ntors ; de ce Georgică Vameșu e mai trist și mai abătut ca niciodată ; de ce a fost lăsat Bealcu să plece ; de ce acum cîteva etape Liță a acuzat pe unii jucători de noncombat, ca să nu-i zic blat, că-s băiat cult în cap ?

Și, stați că mai am să vă spun : de ce Copos le-a dat pînă acum, i-a îndopat pe toate orificiili; de ce stăm cum stăm în clasament ; de ce s-au pierdut atîtea puncte acasă, de ce la Rapid se schimbă mereu, la primul greu, antrenorii și președinții, că dacă rămîneam ca la început, cum am fost cînd ne-a fost bine, cu troika Pascu — Rădulescu — Pușcaș, poate nu eram în aceeași situație. Mai vreți ?

Vedeți, băieți, cîte teme de meditație v-am dat s-aveți la ce gîndi în această prelungă pauză de campionat ? Iar voi faceți grevă că vreți banii după istorica victorie de la Constanța, nu de la Călugăreni nici de la Podul Înalt. Zău, că n-aveți obraz, nici rușine ! Veniți voi pe locul unudoi acolo, că așa ne-ați aburit la începutul campionatului, apoi ridicați pretenții. Deși, știți că George Copos e o mare doamnă și vă dă mai mult decît meritați. Numai să meritați, măi fetelor ! Că, în toată chestia, zic eu, că tot Copos e de vină, el v-a răsfățat ca pe niște don'șoare de pension, dar-ar boala-n bafta noastră ! Și, acum cînd a strîns nițel șurubul țipați toate ca ofuscate, ca și cum a intrat peste voi, fetelor, profu' de sport taman cînd erați sub duș cu păsărica-nuia-foc la vedere.

Haida, madmoazelelor, demoazelelor, farfuzelor, pune-ți-vă chiloțeii roz de dantelă pe freză și mai meditați. Cu creierul gros, cu creierul subțire, cu ce puteți !

La Rapid liniștea e numai pasageră

DE CE (și CUM) A IZBUCNIT NOUL CONFLICT?

Liță Dumitru: „CONSIDER ABSURDE PRETENȚIILE JUCĂTORILOR"

Luni dimineața, la ora 11, formația giulești eană urma să plece, pentru o perioadă de o săptămână, la Poiana Brașov, în vederea efectuării unui program centralizat de pregătire. Până aici nimic neobișnuit. Dar la ora stabilită, componenții formației rapidiste n-au vrut să urce în autocar până când nu li se achită cei 800 de dolari promiși pentru victoria de la Constanța. După aproape 7 ore de discuții și parlamentări pe tema acestor

Pavel PEANA

(Continuare în pag. 4)

Chiriță și Matei spun: „TOTUL A FOST FĂCUT DUPĂ UN SCENARIU PUS LA CALE DE DUMITRU"

După plecarea lui Jean Pădureanu, un alt eveniment a zdruncinat viața Rapidului, luni, la prânz. Jucătorii din Giulești au refuzat să facă deplasarea în cantonamentul de la munte dacă nu-și vor primi prima pentru victoria de la Constanța (câte 200 de dolari fiecare). „Vișiniii" au solicitat o întâlnire cu George Copos, care a venit la hotelul Flora și a dialogat cu fotbaliștii, cerându-le să plece la Poiana Brașov și promițându-le că joi va merge acolo pentru rezolvarea problemei revendicate. Solicitând și ei, precum toți ceilalți, drepturile bănești, Iulian Chiriță și Adrian Matei au fost anunțați de Copos că sunt trecuți pe lista de transfer. Motiv pentru care cei doi au rămas la București. Chiriță are contract cu Rapidul până în decembrie, iar Matei până în iunie 1997. Contactați telefonic, cei doi și-au exprimat dorința de a pleca la alte echipe (Chiriță la Chindia Târgoviște, Matei la o formație din Capitală) fiind convinși că „totul a fost făcut după un scenariu dinainte stabilit, pus la cale de Dumitru, care mai pregătește și alte surprize jucătorilor care nu-l sunt pe plac".

Șerban IONESCU

(Urmare din pag. 1)

tentanți verzișori, autocarul firmei „Ana Electronic" s-a pus totuși în mișcare, cu destinația propusă. Au rămas fermi pe poziții, întorcând spatele celorlalți coechipieri, **I. Chiriță** și **Ad. Matei**, aceștia reîntorcându-se la casele lor.

Amănunte despre întâmplările, care, în ultimul timp se țin ca scaiul de echipa din Giulești, ni le-a furnizat, ieri, antrenorul **Liță Dumitru**. **„Atitudinea jucătorilor, în frunte cu Chiriță și Ad. Matei, de a nu se urca în autocar, pur și simplu, m-a blocat. Pretențiile lor le consider absurde, deoarece în regulamentul de ordine interioară este stipulat clar că, în cazul unei înfrângeri pe teren propriu, jucătorii sunt penalizați cu 400 de dolari. Or, cele trei insuccese, cu F.C. Național, Steaua și Oțelul Galați, totalizează 1.200 de dolari, din care se scad cei 800 de dolari pentru succesul de la Constanța și rămân 400 de dolari, cu care sunt creditați, deocamdată, jucătorii de către conducerea clubului. Este o aritmetică simplă, la îndemâna oricui. Aici, mai adaug că acest regulament de ordine interioară a fost întocmit împreună de ex-președintele și ex-antrenorul formației, la începutul campionatului, la care toți componenții echipei au aderat. Întrucât Chiriță și Ad. Matei s-au opus cu vehemență acestui regulament, conducerea clubului și sponsorul „Ana Electronic" au luat în discuție și ultimele lor evoluții pe gazon și au ajuns la concluzia că randamentul lor a fost sub nivelul cerințelor primei divizii și au hotărât, absolut irevocabil, punerea celor doi pe lista de transferări. Cale de întoarcere nu mai există. În locul lor au fost luați în cantonamentul de la Poiana Brașov M. Nicolae și Cr. Tănase, doi jucători de perspectivă care au evoluat în formația de tineret-rezerve. Astăzi sosește la Poiana Brașov și dl. Copos, pentru a discuta încă o dată cu jucătorii, vizavi de drepturi și obligații. La orice echipă profesionistă din lume există așa ceva. La noi, din păcate, jucătorii visează numai drepturi, obligațiile ocupând ultimul loc în clasament. Eu încă n-am auzit de un loc retrogradabil la acest capitol".**

Chiriță îi răspunde lui Ion Dumitru

Atacul direct al lui Liță Dumitru asupra lui Iulian Chiriță, lansat într-un recent interviu publicat de ziarul nostru, nu putea rămâne fără replică din partea jucătorului: **„Nu știu de când am ajuns eu una dintre problemele pe care le are Liță Dumitru. Dar mai ales, nu înțeleg de ce sunt amestecat în aceeași oală cu datoria sa față de Jiul. E chiar așa o mare plăcere să te bucuri de răul altuia? Ce îi privesc pe ei afacerile mele personale? Și de unde știe că în contractul meu de fotbalist se făceau referiri la magazinul Samsung sau invers? Am vrut să cred că randamentul meu mai slab a condus la îndepărtarea mea de la Rapid, dar văd că cei care mi-au copt-o își dau în petic fără să-i întrebe nimeni". (I.V.)**

Tufișî este atras de Bănie

Titularul selecționatei de tineret pe postul de portar, Robert Tufișî, a declarat că, în afară de clubul Rapid, de soarta sa se mai interesează și Universitatea Craiova. El ar prefera a doua variantă, la Craiova existând mai multe șanse de a prinde un loc de titular.

Garabet: „Nanu nu poate semna acum cu Rapid!"

Rapidul se găsește de luni seară la Hotel Sport din Poiana Brașov, unde a ajuns, pe la 21,30, după o zi agitată: „arși la bani", jucătorii au pornit chiar o mică revoltă, pentru ca totul să se rezolve (cel puțin aparent) după o lungă discuție cu sponsorul George Copos. Antrenorul Ion Dumitru a urcat la munte fără Chiriță și Matei, puși pe lista de transferuri, dar cu Tănase și Nicolae, de la echipa de tineret. Ieri s-au făcut 3 antrenamente, dintre care unul pe terenul din Râșnov, azi sunt programate două, iar pentru mâine se căuta partener de joc.

În ce-l privește pe constănțeanul Nanu, acesta ar fi semnat deja pentru Giulești, deși președintele clubului Farul, Jean Garabet, e ferm: „Așa ceva nu se poate, regulamentul federației stipulând că fotbalistul poate da cu bățul când mai are 6 luni până la expirarea contractului. Iar Nanu este al nostru până la 1 iulie 1997, deci nu poate semna până în ianuarie!". Conducătorul de pe Litoral ne-a mai precizat că n-a purtat nici cea mai mică discuție în acest sens cu șefii Rapidului.

Dumitru l-ar vrea pe Potocianu în Giulești

„Afacerea Potocianu" ține de circa două săptămâni capul de afiș al mai tuturor cotidianelor sportive. Deși președintele „bancarilor", Gino Iorgulescu, declară că jucătorul este netransferabil, ba mai mult, gruparea din „Parcul cu Platani" intenționează să-i prelungească contractul (scadent în iulie '97), aventura ex-reșițeanului pare să fi intrat pe o altă turnură. Astfel, antrenorul Rapidului, Liță Dumitru, și-a exprimat — într-un cerc restrâns de prieteni — intenția de a-l aduce pe Potocianu în Giulești, fie și numai până în vara anului 1997. **„În principiu, am și acordul lui Potocianu. El își dorește nespus de mult să evolueze constant, nu câteva minute dintr-un meci, postura de rezervă nefiindu-i firește pe plac. În condițiile acestea, noi suntem dispuși să demarăm, la sfârșitul lunii octombrie, tratativele cu Naționalul, varianta unui împrumut până la finele actualei ediții de campionat fiind agreată atât de conducerea clubului Rapid, cât și de jucător"**, a mai spus Liță Dumitru unui martor ocular. Să vedem ce iese.

Nu vrea nimeni un golgeter ?

Un puști de 19 ani, Sergiu Radu, vârful de atac al echipei lui Marcel Pușcaș, Viitorul Oradea, a reușit un hat-trick în meciul de miercuri de la Turda. Desigur, nu-i o performanță ieșită din comun. Numai că cele ce ne-a spus Marcel Pușcaș se constituie într-o carte de vizită care ar cam trebui să dea de gândit conducătorilor de cluburi din toate eșaloanele fotbalului nostru : „Sergiu a venit la Viitorul de la Rm. Vâlcea. E, deci, oltean, are calitățile jucătorilor din această parte de țară. Anul trecut a marcat 28 de goluri în 22 de meciuri. În Divizia B, în 11 etape, a înscris 14 goluri. Studentul în anul I la Facultatea de educație fizică din Oradea are un deosebit simț al porții. E, fără discuție, un golgeter înnăscut" • **Până acum nu s-a interesat nimeni de el ?** „Ba da, „U" Cluj, Unirea Dej și alte câteva cluburi din Divizia A. Dar ar fi păcat mare ca un jucător ca el să nu ajungă la un club puternic din primul eșalon".

Un mare adevăr grăiește Marcel Pușcaș. Câți atacanți de valoare are fotbalul nostru pentru a nu-i acorda creditul necesar lui Sergiu Radu ?

Laurențiu DUMITRESCU

Loja 13 | **Marius TUPAN**

Suferințele fiului risipitor (III)

Sacrifici, așadar, vițelul cel gras pentru cel care-ți este congener, nu pentru un fluieră-vânt, doldora de promisiuni și declarații patetice. Ei bine, chiar aici ni se pare tăria lui Liță Dumitru, în impunerea unor principii ferme, greu de acceptat de cei care au fost obișnuiți cu...ciupelile și compromisurile vremelnice. Mi-a plăcut riposta dată unui gazetar îmberb și impertinent. Sigur de calitățile sale, Liță nu face plecăciuni în fața oricărui profesionist al panglicilor colorate. Unii, ajunși peste noapte manevranți de vorbe, cred că li se cuvine să mormăie orice. În acea replică tăioasă, Liță a dezvăluit de fapt un program care include o schimbare a mentalităților și o intransigență fără dubii. Acceptate cu greu, chiar cu anumite convulsii, acestea par să facă totuși legea în Giulești. Sigur, se vor mai isca discuții, se vor organiza comploturi, lucrăturile nu vor lipsi nici ele, căci jucătorul român nu realizează în ce lume a intrat — amatorismul îi va asigura doar suficiența și disperarea ! —, dar hotărârea lui Liță de a alunga din față ifosele și scamatoriile, numai pentru a atinge performanța maximă, e un pariu care ne încântă. Și mai e ceva, o psihologie de mercenari și triumfaliști. Rapidist get-beget, cu experiențe vaste și nu tocmai roze. Liță Dumitru a sugerat și,în parte, a demonstrat, că patriotismul local nu e o sintagmă inactuală și nici compromisă. Dimpotrivă ! Copos și ai lui se vor supăra iarăși pe mine, privindu-mă ca pe o oaie neagră într-o turmă care acceptă orice pentru a le intra în grații și a fi invitată la chermeze și călătorii, dar eu îl asigur că adevărul supără numai pe cei care-s nepregătiți să-l primească. Inlăturarea celor care au făcut faima și legendele vișinii e una din strategiile lor păguboase. Acestea, mai devreme sau mai târziu, se vor întoarce împotriva lor, și-abia atunci își vor aminti de premonițiile mele. Nu cu ecouri de Agnita—Botorca sau Bumbești—Livezeni capeți titluri, ci cu o răbdare satanică, în ani, pe care actualii patroni nu par s-o aibă. Înainte de a admira vârful unei construcții maiestuoase, trebuie să-i asiguri temelia, altfel orice seism va face ravagii și, cu mult înainte, trebuie să capeți dimensiunile unui teren stabil. Or, sub amenințarea bălților putrede n-ai cum să oxigenezi și să întemeiezi o clădire durabilă. Ar fi multe de spus despre o întreprindere unde pândește îndeosebi ochiul dracului și unde tâmâia — pentru tâmâieri, desigur — are acum și alte conotații în Giulești. Dar eu, vișiniu statornic și incurabil, optimist de aceeași factură, știu că întoarcerea fiului risipitor va reordona sistemul de valori și referințe, ca imaginea feroviară să capete emblema ce i se cuvine : a arcurilor oțelite.

SICHITIU NEAGĂ CĂ I S-AR FI PROPUS SĂ REVINĂ ÎN GIULEȘTI

În ciuda unui zvon care circulă insistent, găsindu-și loc și în paginile unor ziare, antrenorul federal Grigore Sichitiu, unul dintre secunzii lotului reprezentativ de tineret, a dezmințit ferm că George Copos i-ar fi propus să revină în Giulești ca președinte al Rapidului. Sichitiu, care a mai ocupat funcția respectivă timp de 6 luni, între februarie și iulie 1995, a evitat să-și precizeze poziția față de o/noua ofertă, menționînd doar că „n-am avut recent nici o discuție pe această temă".

Conform unor ultime informații, principalul candidat la președinție ar fi chiar fostul antrenor al echipei, Mircea Rădulescu.

Steaua nu e interesată de Adrian Matei

În ciuda faptului că președintele Farului Constanța, Jean Garabet, a declarat, vezi „Sportul românesc" de vineri, că „nici un jucător aflat sub contract cu noi nu va pleca", conducătorii Stelei sînt în continuare optimiști în ceea ce privește obținerea transferului lui Axinciuc. „Am avut o rundă de convorbiri cu cei de la Farul și ne vom mai întîlni. Sperăm ca pînă la urmă să-i convingem să cedeze, pentru că vîrful constănțean ne interesează cu adevărat", ne-a declarat Constantin Dănilescu într-o discuție purtată ieri dimineață.

Cît privește o eventuală sosire în Ghencea a lui Adrian Matei, pus recent pe lista disponibilităților de Rapid, vicepreședintele militar a infirmat zvonul. „Nu intră în vederile noastre", a încheiat Dănilescu.

Bogdan Dragomir ■

Copos în vizită de lucru

La Rapid, lucrurile par să fi intrat în normal, măcar în ceea ce privește cantonamentul echipei, aflată în aceste zile la Poiana Brașov. Ieri, giuleștenii au învins, într-un amical, cu 6—3, pe Tractorul Brașov. George Copos se află și el în Poiană, încercînd să stabilească exact termenii regulamentului de ordine interioară. În general, senzația e că, după ce au fost îndepărtați Chiriță și Matei, stafful rapidist adoptă o politică mult mai flexibilă față de jucători. Mai multe amănunte despre situația la zi a Rapidului, puteți citi în pagina 3.

Radu Mătăsăreanu ■

6—3 PENTRU GIULEȘTENI

Ieri, pe un timp de plecat în concediu la mare, Rapidul a bătut la Brașov, cu 6—3, pe Tractorul. Golurile giuleștenilor au fost marcate de Constantinovici (2), Butoiu (2), Șumudică și Băban. Bucureștenii au început în formația Tene — Stanciu, Glăvan, Dulca, Constantinovici, Vameșu — Bundea, Bugeanu, Butoiu — Tîrțău, Șumudică, pe parcurs mai intrînd V. Nicolae, Mironaș și Mutică.

ȘUMUDICĂ ACCIDENTAT

Partida a avut și momente păguboase pentru rapidiști. În minutul 76, Mironaș s-a lovit la cap, fiind transportat imediat la spital cu autocarul bucureștenilor. După investigații, Mironaș a revenit în cantonament, confirmîndu-se faptul că ciocnirea nu va produce urmări. Și Șumudică a terminat jocul într-un picior, el suferind, într-un moment în care părea în formă, o entorsă la gleznă.

LIȚA NU COMENTEAZĂ

Întrebat de Pro TV Brașov cum comentează despărțirea de Chiriță și Matei, Liță Dumitru a refuzat orice declarație referitoare la subiect. „Nu mă interesează, nu discut", a spus antrenorul Rapidului.

TREZORIERUL ÎN CANTONAMENT

Marți la prînz președintele interimar Drăgan, însoțit de directorul economic al clubului s-au deplasat la hotelul Sport din Poiana Brașov. Cei doi au rămas la cantonamentul „alb-vișiniilor" și a doua zi, scopul fiind clarificarea unor probleme de ordin financiar și plățile de rigoare.

COPOS CLARIFICĂ REGULILE

Ieri spre prînz la Poiana Brașov era așteptat și sponsorul George Copos. Motivul ? Pe de o parte afacerile pe care miliardarul le deține în zonă, iar pe de alta clarificarea odată pentru totdeauna a regulamentului de ordine interioară, care se vrea să fie mult mai clar.

REBELII SE UITĂ LA T.V.

În ceea ce-i privește pe Matei și Chiriță, cei doi au stat pe la casele lor și programul lor s-a împărțit între treburile casnice și emisiunile de la televizor. De asemenea, ambii au negat că au fost contactați de alte cluburi pînă în momentul respectiv, mai mult Matei afirmînd că „avînd contract cu Rapid pînă în vară și cum nu am fost dat afară, fiind pus doar pe lista de transferuri, mă voi antrena în continuare la stadionul din Giulești. Nici vorbă de FC Brașov sau Ceahlăul. Vreau în București și de aceea aștept propuneri".

NEA JEAN NU VORBEȘTE

Întrebat care este poziția sa față de ultimele evenimente din Giulești, fostul președinte Jean Pădureanu a precizat că „pentru mine Rapid este un subiect închis. Nu vreau să declar absolut nimic în legătură cu ce s-a întîmplat. Doresc ca numele meu să nu mai fie implicat în problemele clubului de sub Podul Grant".

LUI BLID ÎI PARE RĂU

Adrian Blid, jucător care momentan stă departe de echipă din cauza accidentării, comentează că „îmi pare rău pentru Chiriță și Matei, dar cum nu am fost de față nu pot să-mi dau cu părerea".

Mătăsăreanu, Ilie Viju (Brașov) ■

Barbu pleacă și el

Surse apropiate clubului Rapid, susțin că în condițiile în care Matei a fost scos din lot, antrenorul Liță Dumitru ar fi tentat să-l înregimenteze pe constănțeanul Gică Barbu. Dacă situația lui Nanu, un alt jucător al Farului care va evolua se pare la Rapid, este pe cale de a fi reglementală, în cazul lui Barbu lucrurile sînt mai complicate, el fiind beneficiarul unui contract foarte bun cu clubul de pe Litoral. Pe de altă parte, venit acum cîțiva ani de la U Craiova, Barbu și-a exprimat dorința de a se stabili în Constanța. Acum depinde însă și de cum îi va arăta Copos Bucureștiul...

Liviu Bistriceanu ■

CÂT VA ȚINE MINUNEA ?

Este în afara oricărui dubiu că, la ora actuală, cel mai derutat dintre sponsorii implicați în fotbalul nostru de performanță este domnul Copos. Implicat cu sufletul și cu bani mulți în gruparea de lângă Grant, patronul uneia dintre cele mai prospere firme particulare din țară a primit succesiv câteva lovituri puternice, care l-au cam zdruncinat moral. Și-a dorit o CUPĂ, a pierdut-o într-o finală de pomină cu Petrolul. Și-a dorit măcar un loc doi în campionatul trecut, abia-abia, gâfâind, Rapidul a terminat pe treapta ultimă a podiumului. În dorința de a se lupta de la egal la egal cu Steaua, Craiova și Dinamo în actualul campionat, a investit sume de ordinul miliardelor în jucători și Rapidul a avut în campionat un start de echipă adunată în pripă. Și, ca ultimă soluție, rămăsese Cupa U.E.F.A., dar au venit nemții peste Pod și s-a ales praful și de Europa alb-vișiniilor.

Copos, omul care a urcat și a coborât de atâtea ori la tribuna din Giulești brat la brat cu PUTEREA (îndeosebi primul ministru), a ajuns în sfârșit la înțelepciunea aceea venită din vechime : degeaba schimbi patul și păstrezi femeia care-și face de cap, când vrea și cum vrea. Au fost eliminați Iulian Chiriță și Adrian Matei. O minune. Dar va ține ea mai mult de trei zile ?

Laurențiu DUMITRESCU

Rapid și-a asigurat serviciile vîrfului de atac Mircea Onisemiuc (25 de ani) de la FC Argeș, care a semnat miercuri cu gruparea din Giulești. „Nu am reușit să mă adaptez tacticii impuse de antrenorul Ion Moldovan, din care motiv am ales Rapidul", ne-a declarat jucătorul care s-a transferat la începutul acestui sezon în Trivale de la Dacia Unirea Brăila.

Nu, Onisemiuc nu a semnat pentru Rapid

Referitor la informațiile apărute în presa sportivă de ieri conform cărora piteșteanul Mircea Onisemiuc ar fi semnat un contract cu Rapidul, fotbalistul în cauză, aflat în cantonament cu Gloria Bistrița la Brașov, a declarat: „Nu am semnat încă nici un contract, cu nimeni. Mă aflu în cantonament cu Gloria, cu acceptul clubului meu, FC Argeș Dacia Pitești. În cazul în care tehnicienii bistrițeni vor fi mulțumiți de mine, atunci se va pune și problema semnăturii". (M.N.)

Rapidul rămâne încă în așteptarea unui președinte

Mircea Rădulescu a declinat oferta

● „Numele" rămase în cărți pentru ocuparea postului de președinte sunt: Sichitiu, Lucescu, Crăciunescu, Bölöni și... Dinu (de la Vama Chitila)

● Pentru un milion pe lună și două canistre de benzină ?

După două zile de negocieri cu *George Copos*, care au avut loc joi și vineri seara, *Mircea Rădulescu* a declinat oferta rapidistă, neacceptând postul de președinte al grupării „alb-vișinii". Rugat să ne ofere motivele luării acestei hotărâri, Rădulescu ne-a precizat: *„Mi-a fost greu să iau decizia schimbării macazului, din antrenor în președinte, însă efortul meu n-a fost susținut și de partea adversă. Venirea la Rapid nu mă speria deloc, deoarece, spre deosebire de alții, eram bine primit în Giulești. Dar n-a fost să fie, pentru că au existat divergențe de opinii. În ultima vreme s-a făcut o campanie de transferuri incorectă, mizându-se pe aducerea jucătorilor de 27 și 28 de ani. Eu am propus o politică pe termen lung, să transferăm tineri, care sunt și mult mai ieftini și pe care să-i putem pregăti la toate eșaloanele. Baza piramidei trebuie să fie mare, pentru a avea de unde alege. Lucru care nu s-a vrut. Apoi au existat viziuni diferite în ceea ce privește obiectivul. Și acum, ca și atunci când eram antrenor, am fost de părere că nu este bine să declarăm sus și tare că ne batem pentru titlu. Mai întâi trebuia ca noi toți să ne sădim în suflete acest simțământ. Declarând că vrem titlul, le impunem jucătorilor o ștachetă care nu face decât să-i inhibe".*

Profesorul Mircea Rădulescu n-a mai dat „fotoliul" de antrenor fără contract pe cel de președinte

Întrebat ce intenționează să facă pe viitor, Mircea Rădulescu s-a mulțumim să ne spună : *„Rămân în continuare fără contract. Cine se va gândi serios la mine, poate veni cu o ofertă. Eu nu am pretenții financiare exagerate, dar nici nu vreau ca cineva să-și bată joc de mine".*

Cum decizia lui Mircea Rădulescu este irevocabilă, lista lui Copos rămâne deschisă, pe ea fiind înscrise numele lui *Lucescu, Crăciunescu, Sichitiu, Boloni* și *Dinu*, nu cel de la Dinamo, ci de la Vama Chitila. Surse din interiorul clubului, care se pretind a fi bine informate, ne-au spus că George Copos se arată cam zgârcit. Se zice că acesta ar oferi celui care va accepta funcția de președinte la Rapid un milion de lei pe lună și două canistre de benzină !

Adrian DOBRE

(Continuare în pag. 4)

Rapidul este tot fără președinte:

Rădulescu îl refuză pe Copos

Vineri seara, antrenorul Mircea Rădulescu (în imagine) a refuzat oferta lui George Copos de a deveni președinte la Rapid, pe postul rămas vacant prin reîntoarcerea lui Jean Pădureanu la Bistrița. Purtate timp de mai bine de un ceas la sediul firmei „Ana Electronic" și în prezența unui avocat, Copos părînd convins că Rădulescu va accepta propunerea și va semna un contract pe 3 ani, tratativele au eșuat, deși cei 2 s-au despărțit în relații amicale.

Rădulescu și-a motivat poziția prin aceea că „dincolo de sprijinul pe care-l acordă fotbalului, domnul Copos nu promovează munca în echipă și nu are răbdare cu oamenii, suspectîndu-i uneori chiar pe cei mai apropiați. În plus, cadrul în care ar fi urmat să lucrez nu mi-a surîs nici din punct de vedere material. Cum și așa aș fi renunțat la antrenorat cu strîngere de inimă, am decis că e mai bine să refuz". Deși Mircea Rădulescu a evitat să dea amănunte, surse care se pretind informate susțin că oferta lui Copos s-ar fi rezumat la un salariu de un milion de lei, la un fond lunar de protocol cu cîteva sute de mii mai mare și, în lipsa unei mașini care să stea numai la dispoziția președintelui, la echivalentul a 100 de litri de benzină pe lună.

Întrucît nici fostul arbitru internațional Ion Crăciunescu, varianta cea mai agreată de Copos, nu pare ispitit să preia președinția Rapidului, el negînd și simbătă c-ar fi interesat, găsirea unei soluții se amînă. Întrebarea e pînă cînd ?

Runda de discuții dintre sponsorul principal al Rapidului, George Copos, și apreciatul om de fotbal Mircea Rădulescu n-a avut rezultatul dorit de miliardar și, astfel, în Giulești continuă „criza de președinție". Fostul selecționer și antrenor lângă Podul Grant ni s-a explicat ieri: **„Cele mai elementare reguli de bun simț mă îndeamnă să refuz propunerea domnului Copos. Stau și mă uit în Divizia Națională, observând că în frunte sunt cluburi unde se practică spiritul de echipă la vârf. Or, la Rapid nu a existat așa ceva, intervenția așa-zișilor sfătuitori fiind mai puternică decât poziția colaboratorilor. Se cer rezultate, de acord, investiția e deosebită. Dar obiectivele mari nu se cumpără, ele se muncesc, cu răbdare și iscusință. Pe de altă parte, de la o firmă atât de mare, cum este cea a sponsorului, mă așteptam la altceva decât mi-a oferit domnul Copos – pur și simplu inacceptabil, chiar dacă eu nu sunt un materialist".**

Deci, după ce în Giulești au lucrat personalități precum Mircea Pascu sau Joan Pădureanu, Viorel Hizo, Sorin Cârțu sau... Mircea Rădulescu, a căzut și varianta „reprofilării" ultimului (soluție criticată de unii, dar socotită de alții ca venindu-i mănușă lui Riciu). Se vorbește de Lucescu, de Bölöni, Sichitiu, Dumitru Tudor, Dinu (de la Vamă) etc. Cine va veni, totuși, președinte? Greu de spus, fiindcă încurcate-s căile Rapidului!

PANCU LA CRAIOVA ?

Privindu-l pe Pancu, președintele Politehnicii Iași, Pavel Hodea, ne-a declarat că, pe lîngă oferta mai veche a Stelei, clubul din Copou a primit recent și o propunere din partea Universității Craiova. Conducătorul ieșean a menționat chiar că „s-ar părea că vom bate palma cu Universitatea, varianta avansată de ea, împrumutul lui Pancu pe un an și jumătate în schimbul sumei de 150.000—200.000 de dolari, fiind cea mai avantajoasă. În plus, există și posibilitatea ca, după această perioadă, contractul să fie prelungit". Hodea a lăsat să se înțeleagă că ezitările Stelei în achiziționarea talentatului jucător au nemulțumit gruparea moldavă, astfel că formația oltenă ar avea șanse mai mari să-l transfere pe Daniel Pancu, mijlocaș coordonator în vîrstă de 19 ani.

Cristian Crețu ■

VA DEVENI MIRCEA RĂDULESCU, DIN ANTRENOR, PREȘEDINTE ?

Din clipa în care Jean Pădureanu a părăsit Giulești și funcția de președinte a rămas vacantă, Rapidul a studiat fel și fel de variante. La un moment dat, după multe nume vehiculate, în poleposition s-a aflat Grigore Sichitiu, om de fotbal care a mai trecut prin Grant o perioadă, când a ocupat același post. Discuțiile s-au purtat până înainte de plecarea loturilor în Islanda, însă în această săptămână a ieșit la rampă **Mircea Rădulescu,** cel care a demisionat din funcția de antrenor principal al Rapidului în urmă cu două luni. **Dinu Drăgan,** directorul executiv al clubului, ne-a precizat : **„Până la această oră nu s-a luat nici o decizie. A existat varianta-Sichitiu, dar din diverse motive a căzut. Acum ne gândim la aducerea lui Mircea Rădulescu, om de fotbal care, în opinia noastră, stăpânește bine fenomenul fotbalistic de la noi. Intenția Rapidului ar fi ca el să se ocupe de creșterea copiilor și juniorilor, de întreaga politică de transferuri a clubului pe termen lung. De fapt, Mircea Rădulescu începuse o astfel de muncă pe timpul când era antrenor la noi, dacă vă aduceți aminte a făcut și un trial, însă timpul nu i-a permis să se ocupe și de această problemă. Ion Dumitru va rămâne antrenor principal".**

Rugat să ne precizeze ce intenții are, Mircea Rădulescu a afirmat : **„Problema e delicată. Și eu sunt dificil pentru cei care mă vor, și ei sunt dificili pentru mine. Nu sunt precum o fată bătrână care vrea cu orice preț să obțină un «contract». Voi cântări foarte bine oferta".**

În cursul serii de ieri, după închiderea ediției, George Copos urma să se decidă și să-l numească pe cel care va fi înlocuitorul lui Jean Pădureanu.

Adrian DOBRE

GEORGE COPOS AFIRMĂ CĂ, ÎN DOUĂ ZILE, ANUNȚĂ PREȘEDINTELE

– Domnule Copos, cât mai merge Rapidul fără președinte?

– Eu zic că nu foarte mult. Cred că în cel mult două zile, dacă nu chiar mâine, vom organiza o conferință de presă, în care vrem să venim cu noutățile de rigoare.

– Deci, nici vorbă de disperare în încercările dumneavoastră de a găsi omul potrivit!

– Sunt interesat, nu disperat, să găsesc un înlocuitor pe măsură pentru nea Jean Pădureanu.

– Ceva noutăți și în privința lotului de jucători?

– După despărțirea de Chiriță și Matei, de care îmi pare sincer rău, avem, și la acest capitol, câteva surprize pentru suporterii noștri. Îi rog să aibă puțină răbdare!

– Vă încumetați la o caracterizare a situației actuale din Giulești?

– În primul rând, nu ader la termenul de „tragedie" pentru cele ce se întâmplă acum. Financiar se stă bine și, în ciuda locului actual din clasament, eu unul sunt optimist. S-a făcut o pregătire bună, acum, la Poiana Brașov și nu se poate să nu vină ascensiunea așteptată și meritată!

Cristian COSTACHE

Premieră: avem reprezentant și în Malta!

Ajunși prin mai toate colțurile lumii, fotbaliștii noștri au mai cucerit un teritoriu rămas „virgin" până mai ieri: Malta. Transferat definitiv aici, **Alexandru Pavel** a semnat un contract pe timp de cinci ani cu campioana en titre, **Sliema Wanderers.**

Pavel, care a și evoluat (ca libero) pentru noua sa formație, a fost transferat de la o altă campioană, **Steaua,** pentru care, însă, nu apucase să joace nici un minut în prima divizie. Fost component al **Stelei Mizil, Rapidului, Rocarului** și **Daciei Unirea Brăila,** el a prins, cu echipa giulești, și un meci de cupă europeană, figurând în „11"-le care a înfruntat, în toamna lui '93, pe „San Siro", marele Inter.

Cristian COSTACHE

MIRONAȘ RĂMÂNE LA RAPID

Acum, din sursă sigură (și nu din zvonuri sau cum vor unii), vă putem spune că fundașul central al Rapidului, Mironaș, nu are intenția să plece la Bistrița. Cum ne-a spus-o chiar el ieri, prin telefon, cunoscutul jucător, dorește să rămână la echipa din Giulești și să-și onoreze contractul pe care îl are cu clubul feroviar până în vara lui 1997. Mironaș ne-a rugat să facem această precizare mai ales pentru suporterii care s-au cam supărați ieri pe el când au aflat zvonul, pe care, din păcate, l-am publicat și noi, fie și cu semnul întrebării. Deci, rapidiști ,rapidiști, nu fiți triști ! Mironaș este al vostru. *(Constantin ALEXE)*

Știm noi (primii!) ce știm

M. Rădulescu a tratat aseară revenirea la Rapid

Ieri, după terminarea ședinței Comisiei Tehnice a F.R.F., antrenorul **Ion Dumitru** a plecat însoțit de **Mircea Rădulescu,** despre care Liță spusese, ceva mai devreme, că **„este singura persoană care ar putea ocupa postul de președinte la Rapid".**

Contactat telefonic, viitorul (?) președinte, despre a cărui posibilă investire v-am informat, în premieră, în ziarul nostru de ieri, ne-a declarat:

„În această seară (n.n. - aseară), **voi avea o ultimă discuție la sediul firmei Ana Electronic, în care trebuie stabilit exact ce se vrea de la mine și ce vreau eu. Nu mă sperie schimbarea de profil, pentru că eu am în spate o carieră de tehnician și în scopul ăsta am și fost solicitat. Cunosc bine Rapidul și cred că am fost și sunt acceptat în Giulești. Am un contract de un an cu Rapidul și sunt decis să-l respect. M-am atașat de echipă, de suporteri, de atmosfera de aici și nu văd de unde a putut răsări o asemenea variantă. Îmi place în Giulești și nu poate fi vorba de plecare".**

Jean Pădureanu explică despărțirea de Rapid:

„AM SIMȚIT CĂ NU POT FACE O TREABĂ SERIOASĂ“

Despărțirea lui **Jean Pădureanu** de Rapid, pe care noi am anunțat-o în ziarul de marți, este de acum o realitate. După ce ieri a avut o întrevedere cu George Copos, astăzi nea Jean își va lua rămas bun de la echipă și se va îndrepta spre Bistrița.

Ce l-a determinat să părăsească scaunul din Giulești am aflat-o chiar de la proaspătul demisionar: **„Nu mă pot plânge de ceva în timpul cât am stat la Rapid. Toată lumea s-a comportat civilizat cu mine, de la domnul Copos și până la galerie. Am simțit că nu pot face o treabă serioasă aici și este mult mai bine să plec acum. Sunt oameni plini de intenții bune, dar o spun cu mâna pe inimă că, deocamdată, din păcate, la această echipă nu se pot face lucruri prea mari. Or, eu am fost mereu învățat să joc numai la câștig, adică să călăresc numai cai albi. Rapidul va rămâne o amintire frumoasă, dar și un vis neîmplinit. Și, dacă vrei, motivul cel mai important al hotărârii mele este acela că nu pot să las echipa mea de suflet să se prăbușească. Gloria este viața mea, nu putem trăi decât împreună“.**

Întrebat despre viitorul Gloriei, Jean Pădureanu a spus: **„A început mai slab acest sezon, dar sunt convins că se va redresa. Avem jucători capabili să depășească impasul și ei știu lucrul acesta. Întoarcerea mea le va da, cu siguranță, un plus de încredere atât de necesar în acest campionat lung și greu“.**

Șerban IONESCU

SUFERINȚELE FIULUI RISIPITOR (II)

A declarat că-i visul vieții lui să se reîntoarcă sub Pod, acolo unde căpătase aura cu vreun sfert de veac în urmă, dar destui feroviari asemenea lui Toma Necredinciosul, s-au îndoit și se mai îndoiesc încă de bunele lui intenții și de pariul făcut — prin declarații — cu sine însuși. Trebuie să recunosc că și eu l-am întâmpinat cu circumspecție. Motivele sunt mai multe. Cel care a înșelat o dată o va mai face ori de câte ori va avea prilejul, căci proverbul care pune în pagină lupul și părul nu și-a pierdut actualitatea. Sau, mai exact spus, năravul din născare leac nu are! Dar aveam sub priviri atâtea minuni, de ce n-am mai asista la încă una?

Sub supravegherea prințului huilei era un răsfățat, dar și un om cu puțină libertate de mișcare. În Giulești e altceva. Acolo, fiecare colț ascunde o legendă, fiecare spectator pare să încarneze o expresie suculentă, fiecare fotoliu, mai ales plasat la oficiali, e râvnit de toți aceia cu popularitatea șifonată. Liță Dumitru știe toate astea și de aceea a abandonat o echipă, vremelnic de top, pentru a antrena alta în degringoladă. Gestul lui, precipitat pentru unii, i-a făcut pe alții să râdă în barbă și, în special, pe ortaci, care se și vedeau răzbunați. Dar el n-a disperat și observăm că-și respectă fără abateri programul. Știind că-n profesionism altele sunt datele problemei, revenit la matcă, a început să taie în carne vie. Ca să te impui de la început, trebuie să scoți pisica pentru a da alarma printre rozătoare. Vedetele echipei stau ca pe ace, comozii și-au anunțat plecarea, adversarii și-au făcut calculele. Steliștii, siderurgiștii și chindienii chiar și le-au îndeplinit. Dar nici acestea nu l-au intimidat. Ferm, hotărât, Liță joacă pe o singură carte, a exigenței, și mă tem de data asta pentru cei care-i cântau deja prohodul. Primele semne se văd. Dar se bănuiesc și altele, ascunse, care, de ce să n-o recunoaștem, ne încântă. Din anturajul echipei, dar și din alte surse, aflăm că Liță stă acum sub protecția favorabilă a astrelor. Din atâtea eșecuri și încercări a învățat destule. Și, în primul rând, că nimeni nu te prețuiește mai mult ca aceia care te-au considerat o avuție. Altfel zis, sângele apă nu se face.

Loja 13 - Marius Tupan

S-au perindat destui prin Giulești, persoane stimabile, tehnicieni reputați, dar acolo, ca nicăieri, trebuie să-ți oferi mai întâi sufletul și după aceea harul. Se pare că Liță a înțeles regula jocului și a reapărut sub Pod cu cele mai bune intenții. Oare ne vom înșela încă o dată? Va vira iarăși pentru a-și justifica propensiunile? Noi, cei strânși în jurul undei vișinii, i-am acordat încă o dată credit, și sperăm că fiul risipitor va înțelege de ce a fost sacrificat vițelul cel mai gras în cinstea sa.

NEA JEAN

Unii l-au atacat pe chestii de CO OPERATIVĂ. Dar fără dovezi. Alții s-au simțit lezați în orgolii în momentul când „Gazeta Sporturilor“ l-a desemnat prin vot ca fiind cel mai bun președinte de club în 1995. Selecționerul l-a blamat pe toate posturile de televiziune că se opune fățiș deciziilor lui de a fi „stat în stat“, de a decide peste capul tuturor cluburilor. Într-un cuvânt, nea **Jean Pădureanu,** căci despre dumnealui este vorba, a fost un „subiect“ la modă de când a coborât dinspre Bistrița și s-a instalat în biroul președintelui lui U.F.C. Rapid.

Mai mult ACUZAT decât LAUDAT, cel care a făcut din Gloria Bistrița club de D.N. și de cupă europeană a înțeles deunăzi că e mai bine să revină ACASĂ, acolo, în nordul țării, unde a muncit ani la rând cu tenacitate și folos.

Pe mulți îi vor surprinde ultimele cuvinte ale acestei note, dar timpul cred că ne va da dreptate: **cândva giuleștenii îl vor regreta pe Jean Pădureanu.**

Rapid – F.C. Brașov 2-2 (1-1)

• **Teren:** Tehnometal • **Au marcat: J. STOICA** (35), **FL. STAN** (75) / **SIMION** (3), **BUGA** (73)

RAPID: George – M. Damaschin, N. Costache, Rusu, Marinescu (67 Pristolian) – **Tănase, J. Stoica,** Simionescu, Fl. Stan – Raicu, M. Nicolae. Antrenor: **N. Tănăsescu**

F.C. BRAȘOV: Ene – Csik II, Vărariu, Dumitriu, Buta – Domokos, Stănicescu, **Fulga** (80 Frumunsus), Simion – **Buga,** Anghel. Antrenor: **Ad. Hârlab.**

Au arbitrat bine **L. Vărgatu** (Brăila) – S. Marin (Buzău) și I. Adrian (Pitești).

I. Dumitru: „PORTARUL TUFIȘI VREA ÎN GIULEȘTI“

• A dispărut Moga!

Pe antrenorul Liță Dumitru l-am găsit ieri dimineață acasă. „Am vrut să-i fac și eu o surpriză plăcută soției, ocupându-mă de treburile gospodărești, lucru extrem de rar în ultima perioadă“, ne-a răspuns, cu un glas jovial, tehnicianul rapidist.

— Ce mai e nou în Giulești?

— În primul rând, plecarea d-lui **Pădureanu** la Gloria Bistrița, iar în al doilea rând dispariția subită a lui **Moga,** despre care am auzit că ar vrea să revină la Dinamo. Dacă conducerile celor două cluburi cad de acord, eu n-am nimic împotrivă ca el să se reîntoarcă în șos. Ștefan cel Mare. Întrucât **Blid** va fi indisponibil până la sfârșitul anului, încercăm să-l aducem pe portarul piteștean **TufișI.** Este și opțiunea lui. Fiind o încurcătură în legitimarea lui la F.C. Argeș, jucătorul aparținând de fapt divizionarei B F.C. Vâlcea, așteptăm ca organele abilitate din F.R.F. să rezolve acest caz.

— Ce faceți în această perioadă de întrerupere?

— Mâine dimineață (n.r. astăzi), întreg lotul va merge la Institutul Național de Medicină Sportivă pentru un control riguros, după care vom pleca la Poiana Brașov pentru un stagiu de pregătire de o săptămână.

Pavel PEANĂ

Il Giuleştino

de George Stanca

Rămîneţi în Grant cu arma la picior!

Doamne, ce ne-a chinuit-ară! Ce, Facerea Lumii, ce Naşterea Domnului !?. Nu, neică, Rapid — FC Braşov ! Aici chinuri. Dureri. Nenorociri. Vai de mama noastră, vai de sufletul nostru ! Cu cine ? Cu un FC Braşov condus de entuziastul Hizo, cu Gabi Răduţă, cu Cheregi, cu Strizu. Valori, nume ! Şi, totuşi eram la noi, pe Giuleşti. Ratări ? Cît să le batem retrospectiv pe toate echipele care ne-au bătut pînă acum acasă la noi sau acasă la ele. Şi, fără Chiriţă, fără Matei, vrei nu vrei. Cît a ratat Butoiu, cît a ratat Tîrţău putea să fie scor-fluviu. Chiar dacă şi ei, braşovenii puteau să aibă 2—0 în primele 20 de minute ? Dar, neică, e criză mare ! Pleacă Pădureanu la el acasă ; noi am fost o haltă nereuşită în cariera lui, ba şi Bistriţa stă mai rău ca niciodată, eu îl înţeleg. Mamă-mămica mea care m-ai făcut să fiu rapidist, că tuşeam dacă mă năşteai la Rio de Janeiro sau măcar icişea la Lazio sub apeduct roman, nu tu m-ai făcut tot lîngă romani dar în Giuleşti ; zic, măiculiţa mea, iar o luăm de la început ! Cine or fi următorii aleşi, Dumnezeu cu mila şi Copos cu pila, cu alesul. Să ne fie primit oricine vine şi e de bine. Că noi i-am primit şi pe otomani şi pe cumani şi pe pecenegi şi pe gepizi şi pe huni şi pe fanarioţi şi pe ruznaci, i-am primit pe toţi. Lasă faptul că la meciul cu Braşovul am văzut prin preajmă numai de-ai noştri, au venit la vremuri de bejanie : Motroctatăl, Langa, Nae Manea, Costea (cel tînăr). Ştefan, Codreanu, Ricanu. Repet, toţi rapidiştii de bază. Care, ce, cum Copos hotărăşte, Drăgan hotărăşte, Liţă hotărăşte. Ei îşi asumă răspunderea. Bucuroşi le-om duce toate fie şi Becali fie şi Crăciunescu. Noi, cu rîul, ramul cu vlăstarele tinere cu Bundea cu Dulca, cu Bugeanu alături de trunchiurile Matei, Constantinovici, Chiriţă, Zamfir. Păcat că Tîrţău merge din ce în ce mai prost, iar Butoiu nu şi-a găsit locşorul. Dar acum, că sîntem o echipă de mijloc, măcar avem timp să construim. Că nu vedeţi, e criză peste tot, la Rapid la Steaua la Timişoara la Ploieşti la Tîrgovişte, plus că într-o lună-două se va schimba şi guvernul, poate şi preşedintele. La un asemenea vid de putere pot oricînd veni, peste noi rapidiştii, şi ungurii şi evreii şi turcii

Fraţi rapidişti, atenţie, vi se pregăteşte ceva ! Rămîneţi în Grant cu arma la picior !

5. Şumudică redividius

Pentru prima oară titular în acest campionat, Şumudică i-a dat parcă un răspuns indirect neîncrederii lui Liţă Dumitru, prin evoluţia sa de miercuri, cînd a reuşit (şi) golul victoriei Rapidului.

Şumudică, în imagine depăşindu-l pe Cheregi, a reuşit să spargă gheaţa şi să înscrie prima dată pentru Rapid

Băban i-a spus lui Dumitru că face crampe musculare din cauza stresului!

Liţă Dumitru a aflat ieri, de la noi, că Iosif Rotariu, aşteptat în Giuleşti, a plecat cu Poli Timişoara, în Ungaria. Vizavi de acest lucru, Dumitru a declarat: „Mă miră foarte mult acest lucru, dar ce să mai zic? Probabil faptul că a jucat în aceeaşi echipă cu Băban îl determină pe Rotariu să se comporte aşa. Că tot a venit vorba despre Băban, vreau să vă spun că „prodigiosul" fotbalist de pe malurile Begăi, pe care eu îl cunosc de 15 ani, de la Jimbolia, şi-mi pare rău că nu l-am bătut cînd era mic, s-a întors azi la echipă. Deşi programul este scris zilnic pe tabla din vestiar, Băban înţelege ce vrea el, fiindcă are nişte probleme psihologice deosebite, foarte greu de detectat. Spre exemplu, el zice că face crampe musculare din cauza stresului! Aşa că, vă daţi seama, e o cinste deosebită pentru mine că pot să-l iau în cantonament la Poiana Braşov, unde vom fi găzduiţi timp de o săptămână de către Hotelul Sport"

Conflict la Rapid

Ieri, la Rapid, s-a iscat un conflict, pornit de la hotărârea conducerii clubului de a aplica unele sancţiuni pecuniare jucătorilor pentru meciurile pierdute în Giuleşti. Până la urmă echipa a plecat la cantonamentul din Poiana Braşov, dar — din câte suntem informaţi — Chiriţă şi Matei au fost puşi pe lista de transferări. Vom reveni cu amănunte.

Mutică nu mai are ce căuta-n Giuleşti

Cu o săptămână în urmă, **Dorel Mutică** a părăsit Giuleştiul, pretextând că s-a accidentat şi urmează să se trateze. De atunci, conducerea tehnică şi administrativă a Rapidului nu a mai luat legătura cu el, **Ion Dumitru** aflând din presă că fostul jucător de la UTA este nemulţumit de faptul că a fost utilizat doar secvenţial, în ultima vreme, în prima echipă. Din surse neoficiale, am aflat că Mutică, indiferent dacă va opta sau nu pentru o eventuală întoarcere în mijlocul formaţiei conduse de Dumitru, a fost declarat „persona non grata" în Giuleşti.

Sebastian Moga a avut zilele trecute o întrevedere cu președintele Petre Buduru, în urma căreia jucătorul și-a dat acordul pentru a activa la Dinamo. „A fost o înțelegere verbală cu Moga. Oficializarea sa la noi este o chestiune de timp.

Pleacă Pădureanu și revine Sichitiu la șefia Rapidului?

O dată anunțată, decizia lui Jean Pădureanu de a pleca din Giulești a născut pentru orice microbist întrebarea „cine vine?". Oficial nu s-a anunțat nimic, deși ieri a fost, sigur, ședință la sponsorul principal George Copos. Surse demne de luat în seamă dau ca foarte probabilă întoarcerea lui Grigore Sichitiu, actualmente la F.R.F., în scaunul de președinte al UFC Rapid, pe care l-a mai ocupat până în vara lui '95.

Mai circulă și varianta cu Gh. Dinu, personaj important de la Vamă, nelipsit din tribune, dar cunoscut mai ales ca simpatizant al dinamoviștilor.

După 11 luni petrecute în Giulești

Jean Pădureanu se întoarce la Bistrița!

Vehiculată încă din iarnă, când **Jean Pădureanu** se retrăsese pentru o vreme la Bistrița, dar se răzgândise ulterior, ideea părăsirii, de către experimentatul om de fotbal, a conducerii Rapidului a devenit acum realitate. Meciul de astăzi, din Giulești, va fi ultimul la care va asista, în calitate oficială, Jean Pădureanu!

Contactat de noi, ieri, fostul, de acum, președinte al Rapidului n-a fost prea vorbăreț, limitându-se doar la atât: **„Urmează să am o întâlnire astăzi după-amiază** (n.n. – ieri) **cu domnul Copos, dar aceasta nu mai poate schimba nimic. Hotărârea mea este irevocabilă și, deocamdată, nu voi prezenta motivele care au generat-o. Va veni însă și vremea aceea!"**

Instalat în octombrie trecut, la cârma UFC Rapid, fostul și probabil, viitorul președinte al Gloriei Bistrița n-a stat deci în Giulești nici un an încheiat.

DE REȚINUT • Brașoveanul Hizo a reproșat arbitrului (în mod surprinzător) mai ales faza în care Salomir a sancționat un ofsaid nesemnalizat de arbitrul de tușă. „Era — afirmă Hizo — un moment în care brașovenii aveau patru oameni în atac, față de liberoul Mironaș". Greu de apreciat. În afară de asta, să spunem că brașovenii sunt restanțieri la șuturile pe poartă • Înfocatul public giulestean așteaptă răbdător un plus de coeziune în jocul Rapidului. Stăm și ne gândim dacă nu ar fi utilă o colaborare reală între Bundea și Butoiu. De cele mai multe ori, acțiunile lor sunt pe cont propriu, ușor de destrămat de o apărare cât de cât organizată. În jocul de miercuri, victoria a fost „semnată" (nu doar prin gol), prin activitatea plină de vigoare a lui Șumudică.

RAPID – F.C. BRAȘOV (2-2) • Ora 12. Partida trebuie să înceapă. Jucătorii se îndreaptă spre teren. Nu însă și brigada de arbitri. Motivul? Lipsa la apel a lui M.Sandu. În disperare de cauză s-a apelat la un amic al „centralului" Vărgatu (și el arbitru de B). După vreo 10 minute dintr-un taxi a coborât cel ce trebuia să fie al doilea asistent al centralului și tare s-a mai „șifonat" când a văzut că echipele și-au permis să înceapă jocul în absența sa. • Bun jocul mijlocașului rapidist **Tănase.** Va avea și acesta traseul lui Bugeanu, convocat la echipa mare? • De la brașoveni, a impresionat evoluția lui **Simion.**

„Sportul românesc" refuză Giuleștiul

Ieri, redactorul șef al Sportului românesc a fost ofertat de principalul acționar al Rapidului, George Copos, care i-a propus să preia postul de președinte executiv al echipei din Giulești. Ovidiu Ioanițoaia a refuzat pe lîngă postul respectiv și o sumă care l-ar fi pus pe gînduri și pe Berlusconi. Așa că rămîne pe capul nostru!

N-am fost la ședința în care s-a ales noul președinte al Ligii Profesioniste a Fotbalului. Nici nu mai interesa, credem, pe nimeni ce se va întâmpla acolo, pentru că toate cărțile erau deja făcute cu mult înainte. Se știa sigur că va fi ales fără probleme fostul președinte de club de la Rm. Vâlcea, Scornicești, Brașov, Victoria. Și tot precis se știa că Federația, scumpa noastră federație de fotbal, care continuă să se mențină în scaun datorită rezultatelor echipei naționale (in rest nu face absolut nimic), are un dinte împotriva lui Mircea Pascu. Mai demult, de pe vremea când acesta era candidat la funcția de președinte și a avut câteva atacuri dure la adresa „actualilor".

Deci, totul a ieșit, cum zicea M.C. Ionescu la ultimele alegeri ale FRF, „așa cum s-a hotărât". O surpriză a fost totuși: afirmația domnului Dumitru Dragomir transmisă pe postul național de televiziune. Nu reproducem exact, ci doar ideea: eu am trucat meciuri, voi, cei care m-ați ales, ați trucat meciuri, ce mai, ne cunoaștem bine.

Sigur, noul președinte (care pentru subsemnatul e un om deosebit de simpatic, dar gura fi joacă feste), prin ce este actualmente, nu mai are cum poate „aranja" meciuri. Cum rămâne însă cu cei care l-au ales, că știți dumneavoastră chestia cu năravul din fire? Să nu mai fi rămas nici urmă de „Cooperativă"?

L. DUMITRESCU

Adevărgrăit-a!

Ieri, după o discuție fulger, George Copos, principalul acționar al Rapidului și Ștefan Nanu au căzut de acord să-i acorde transferul dacă Farul ar primi la schimb o importantă sumă de bani și un jucător, cel mai

Copos l-a căutat și l-a găsit pe Nanu!

cord ca actualul fundaș stînga al Farului să treacă, din noiembrie, în Giulești. Datele tranzacției par destul de complicate, Nanu fiind legat prin contract de constănțeni pînă la vară. Totuși, avem informații că Jean Garabet, președintele marinarilor, ar fi de probabil Vameșu. În ultimele săptămîni, Nanu fusese contactat și de U Craiova și n-ar fi exclus ca zilele acestea oltenii să încerce să recupereze, pe ultimii metri, terenul pierdut.

Liviu Bistriceanu

„Marian Salomir a reuşit performanţa unică în lume să ne pună să executăm o lovitură liberă după un ofsaid sancţionat în terenul nostru?! În minutul 77, la 1—0 pentru Rapid, s-a consumat momentul psihologic al meciului, arbitrul inventînd un ofsaid în condiţiile în care 4 jucători de-ai mei scăpaseră doar cu Mironaş şi cu Tene, iar Negoescu nu semnălizase nimic de la linie ?!“, a mai declarat antrenorul lui F.C. Braşov, Viorel Hizo. Deşi părerile au fost împărţite, poziţia laterală a unui fundaş rapidist pare a-i da dreptate lui Hizo. În altă ordine de idei, tehnicianul braşovean, care a stat în tribună fiind suspendat, a fost primit cu prietenie de publicul din Giuleşti, care i-a scandat numele în repetate rînduri. (Radu Oprişan)

Hizo amendează arbitrajul lui Marian Salomir

C. Copos speră să-l convingă pe Crăciunescu

Eforturile lui George Copos de a-l determina pe Jean Pădureanu să rămînă în Giuleşti par să fi eşuat, acesta urmînd să se întoarcă la Bistriţa chiar astăzi. În noul contest, deşi Copos n-a renunţat la ideea de a-l păstra pe Pădureanu, principalul sponsor al Rapidului caută cu înfrigurare un nou preşedinte, favoritul său fiind fostul arbitru internaţional Ion Crăciunescu. „Crăciunescu se lasă greu, ne-a declarat Copos ieri, dar sper că pînă la urmă îl voi convinge“. Rămîne de văzut.

Joc modest, victorie „subţire“

Unu la zero e unu la zero. Cum-necum, victorie a Rapidului. Scoasă cu forcepsul, dar victorie. E adevărat, caseta tehnică are consemnate 15 şuturi, dintre care 6 pe poartă, în dreptul elevilor lui Liţă, în vreme ce braşovenii au tras doar de patru ori, dar de fiecare dată periculos, pe poartă, prin Strizu (min. 18), Silaghi (22), Hrib (25) şi G. Răduţă (30). „Alb-vişiniii“ par să controleze jocul, dar atacul se împotmoleşte în faza finalizării, unde Târţău pare copleşit de evoluţia sa în meciul cu nr. 100 pe prima scenă şi nu face altceva decât figuraţie. În aceste condiţii, doar Butoiu şi Şumudică ameninţă mai des poarta apărată de Ungurianu. În min. 37, Liţă Dumitru încearcă să „vindece“ sterilitatea atacurilor rapidiste prin introducerea lui C. Zamfir, dar primul mitan nu va aduce modificarea tabelei.

După pauză, noul intrat va prinde un şut foarte bun de la 16 m, dar care trece puţin peste trasversală. **În min. 53, fază identică, dar cu ŞUMUDICĂ în prim-plan, şutul acestula oprindu-se la vinclu: 1–0,** şi aşa avea să rămână, deşi giuleştenii au avut aproape 10 minute de superioritate numerică prin eliminarea lui Cheregi.

Inocenţiu VOINEA

RAPID: Tene 7 - Stanciu 6,5, Constantinovici - **cpt.** - 6,5, Mironaş 7, Dulca 6, Bugeanu 6 (37 C. Zamfir 6,5) - Bundea 6 (64 Glăvan 6), Bolohan 6,5, Butoiu 7,5 - Târţău 5 (77 Vameşu 6,5), Şumudică 7,5.

F.C. BRAŞOV: Ungurianu 6,5 - Isăilă 6, Cazangiu 6, Cheregi 6,5, Balint 6,5, Ghindaru 6 - Silaghi 6,5 (60 Ciornei 6), Erdei 6,5, Hrib 6,5 (86 Manole) - Strizu **cpt.** 6,5, G. Răduţă 6,5 (60 Bucur 6)

Arbitri: **M. Salomir** 7 - N. Grigorescu 7 şi I. Negoescu 6,5.
Avertismente: Şumudică (32)/Cazangiu (8), Erdei (45), Ghindaru (60), Balint (68), Cheregi (80 şi 81), Bucur (89).
Eliminare: Cheregi (81)
■ **La tineret rezerve:** 2-2

Pancu, de unul singur

În prima repriză, ieşenii au atacat continuu, dar nu şi-au creat decât două ocazii de gol: şutul lui Sava de la 16 m din min. 4 şi **penaltyul transformat de COBULIANU, după un discutabil fault într-un colţ al careului, comis de Cernica, asupra lui Pancu.** Ba chiar acţiunile rezultate în urma a două contraatacuri ale ospeţilor au fost mai periculoase: M. Radu, scăpat singur în careu,întârzie şutul şi Alexa îl deposedează pe la spate (min. 17) şi, mai ales, golul nevalidat (pe motiv de fault în atac), al lui M. Radu.

După pauză, pe fondul unei relaxări a ieşenilor, jocul s-a echilibrat, dar a rămas, în continuare, anost. Metalul a încercat să construiască mai mult decât în prima repriză, însă faze fierbinţi nu am consemnat decât la poarta lui Cioboată: V. Nicolae - foarte aproape de autogol (min. 58), Petrache - şut paralel cu linia porţii de la 3 m (min.63) şi **golul de generic TV a lui D. Pancu – voleu de la 7 m, direct în vinclu, după o centrare de pe partea stângă a lui Ambrosie.**

Daniel

POLITEHNICA IAŞI 2 – METALUL PLOPENI 0

Marcatori: COBULIANU (20 – din penalty), D. PANCU (65)

I. Câmpeanu 6 – Abălaşei 5,5 (80 Botan), Urdaru 5,5, Petrache 5,5, Alexa 6 – S. Sava 5,5 (73 Trâmbiţaş 6) M. Drăgoi 5,5, Conulianu 6, D. Căunei 6 (87 Ţuţu) – D. Pancu 6,5, Ambrosie 6. Antrenor: **C. Moldoveanu.**	Cioboată 6 – Ştefănescu 6, Dumitrache 5,5, I. Nicolae 5,5, Pârşă 6, Ungureanu 6 – I. Ioniţă 5 (60 Jinga 6), M. Radu 5, Cernica 6 – N. Pană 6,5, Nicorescu 5,5 (15 V. Nicolae 5,5). Antrenor: **C. Ştefan.**

Stadion: „Municipal“ – Vaslui. **Spectatori:** 1.000.
Cartismente: M. Drăgoi, Alexa/Cernica, V. Nicolae.
arbitrat: **S. Corpodean** (Alba Iulia) 6,5 – D. Sopa

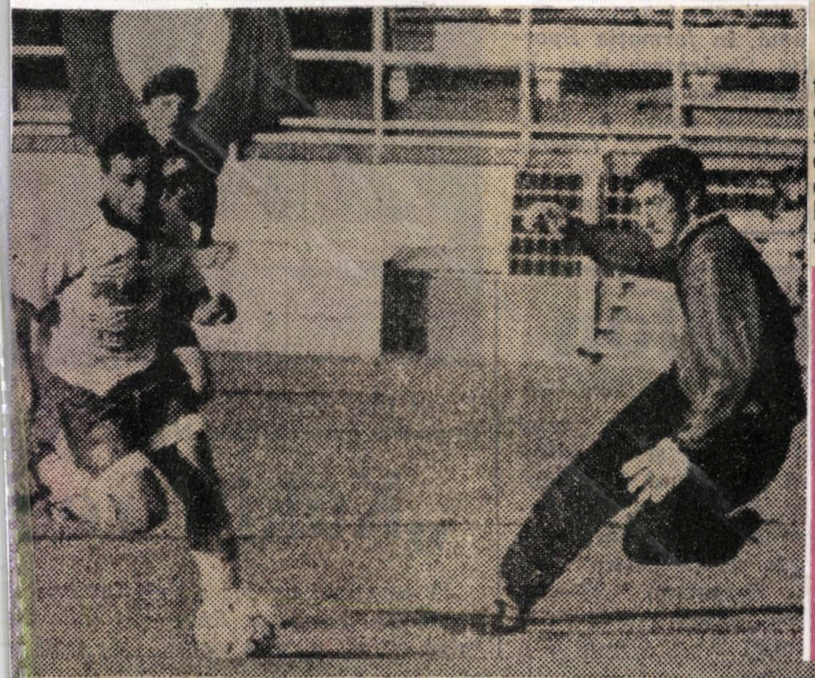

Butoiu mai ratează o ocazie uriaşă la poarta braşoveanului Ungurianu

MAI PLEACĂ ŞUMUDICĂ ?

Miercuri, în partida cu F.C. Braşov, Şumudică a marcat un gol de senzaţie, unul dintre cele mai frumoase de până acum din D.N. Cum s-a tot vorbit că el se va reîntoarce în Regie, ne întrebăm dacă nu cumva superba lui execuţie de... trei puncte l-a făcut pe Liţă Dumitru să-l menţină în Giuleşti ?

GIULEŞTI

Hizo acuză, nu se scuză!

După meci, antrenorul **Viorel Hizo** a acuzat faptul că arbitrul Salomir a viciat rezultatul meciului, dictând, peste asistentul I.Negoescu, un ofsaid. Este vorba de faza din minutul 78, când **Mironaş** rămăsese singur în faţa a patru jucători braşoveni, iar şansele ca Braşovul să înscrie erau, după spusele lui Hizo, de 99,99 la sută. Nu ştim câtă dreptate are fostul antrenor al „vişiniilor", care, la un moment dat, a şi primit o replică din partea lui **Constantinovici**, acuzat, probabil, de duritate în joc: **„Nu ne-aţi învăţat consumat în minutul 74, atunci cînd, după ce a primit o pasă de la Stanciu, Butoiu l-a driblat şi pe portarul Ungurianu şi, de la 3—4 metri, puţin lateral ce-i drept, a tras lîngă. Braşovenii au impresionat printr-un presing sîciitor şi un marcaj bun, toate, în faţa unui portar în zi bună.**

„A fost un meci la care era să facem infarct cu toţii", spunea antrenorul Rapidului, Liţă Dumitru, la puţin timp după fluierul final al partidei dintre echipa sa şi FC Braşov. „Vişiniii" au avut cel puţin vreo 12—13 ocazii care au făcut să oscileze tensiunea arterială, atît a băncii de rezerve, cît şi a întregului stadion. Momentul de stop cardiac s-a **dumneavoastră să nu mişte nimeni în Giuleşti?"**

Desigur, îndoiala noastră se referă la faza respectivă, nu însă şi la o alta, când noul introdus **Bucur** a fost ţinut de **Glăvan** cu mâna în faţa careului de la 16 m, infracţiune pentru care se putea dicta, pe lângă cuvenita lovitură liberă, şi un cartonaş.

Dar, una peste alta, victoria **Rapidului** n-o poate contesta nimeni. Chiar şi **Viorel Hizo** a recunoscut, totuşi, în final, că foştii săi elevi au meritat victoria, în timp ce de la Braşov **„doar Ungurianu şi Silaghi au mai jucat câte ceva".**

Inocenţiu VOINEA

Şumudică a ajuns „omul meciului" din Giuleşti apelând, cum se vede, şi la metodele mai puţin ortodoxe. Golul său, însă, a însemnat mult mai mult

Rapidul s-a jucat cu inimile simpatizanţilor săi

Liţă Dumitru îl vrea pe Tufişi sau Lobonţ

Deşi Rapid are în grădină un portar de naţională, **Florin Tene,** unul la fel de constant şi valoros, **Adrian Blid**, şi un altul, mai timid, dar în ale cărui vene curge sânge vişiniu, **Vasile Niculae,** antrenorul **Liţă Dumitru** vrea să mai aducă un goal-keeper. Aceasta pentru că Blid va mai sta multă vreme departe de buturi, după accidentarea suferită, Niculae se pare că s-a... titularizat pe postul de rezervă, iar Tene n-a reuşit să intre în graţiile noului său antrenor. Astfel, **„Rapid se află în discuţii cu piteşteanul Tufişi, dar şi cu Lobonţ, de la Corvinul Hunedoara",** a anunţat Dumitru la conferinţa de presă care a urmat meciului cu F.C. Braşov.

Ce se întîmplă oare cu Băban ?

„Înainte de meciul cu Farul trăgea piciorul, sugerînd o accidentare. L-am consultat pe doctor şi ne-a spus că îl deranjează întinderea mai veche. La meciul de la Constanţa a fost mirat că nu joacă, pentru ca, după aceea, la antrenamente să declare că e lovit", spun cei de la Rapid despre Băban. Absenţa acestuia, chiar şi de pe banca rezervelor la meciul cu FC Braşov a dat naştere la întrebarea din titlu. După cum se ştie, Băban a intrat în conflict cu antrenorul Rapidului, manifestîndu-şi dorinţa de a pleca din Giuleşti, cîteva oferte din Germania părînd să se apropie de cota sa de 150.000 dolari.

Radu Oprişan

Nanu vine în Giuleşti pentru un salariu de 30.000 de dolari pe an?

Constănţeanul Ştefan Nanu i-a dezvăluit preşedintelui Garabet că a fost, într-adevăr, contactat de cei de la Rapid şi că ar vrea să joace în Giuleşti. Motivaţia lui Nanu a constat în faptul că giuleştenii îi asigură avantaje pe care Farul nu i le poate oferi. Jean Garabet ne-a declarat: „Pretenţiile fotbalistului sunt mult prea mari în comparaţie cu posibilitatea clubului nostru şi, de aceea, nu-l pot reţine la Constanţa".

Din surse neoficiale, dar demne de toată încrederea, am aflat salariul pe care Rapidul îl oferă lui Nanu: 30.000 de dolari pe an, ceea ce reprezintă, să recunoaştem, o sumă frumuşică pentru campionatul românesc. Se pare că fotbalistul ar fi curtat şi de Universitatea Craiova, însă cu o asemenea ofertă, Rapidul are prima şansă.

Departe de a fi clarificată, situaţia conducerii Rapidului nici nu pare a se limpezi în viitorul apropiat. Deocamdată, conform spuselor „fostului" **Jean Pădureanu** („hotărârea mea e definitivă şi nu mai există cale de întoarcere"), acesta a acceptat doar să-l mai consilieze, un timp, pe **George Copos**, până când sponsorul va găsi înlocuitorul dorit. Altfel, **Liţă Dumitru** ne-a anunţat „dezertarea" lui **Moga,** care, trimis la „tineret", n-a acceptat postura şi, de atunci, nimeni n-a mai auzit de el.

D.N. 9

F.C. NAȚIONAL **Căt. Liță** (49,57), **R. Niculescu** (80)	– F.C. ARGEȘ DACIA **Timiș** (65)	3–1 (0–0)
C.F. CHINDIA **M. Luca** (31), **Bălașa** (57)	– JIUL PETROȘANI	2–0 (1–0)
STEAUA **Ad. Ilie** (3), **Roșu** (65, 84)	– SPORTUL STUDENȚESC **Pitu** (83)	3–1 (1–0)
„POLI" TIMIȘOARA	– UNIV. CRAIOVA **I. Ganea** (13), **Ungur** (25,56), **Lupu** (40)	0–4 (0–3)
„U" CLUJ **Mariș** (46)	– DINAMO **Lupu** (64 din penalty)	1–1 (0–0)
A.S. BACĂU **Scânteie** (64)	– GLORIA BISTRIȚA **I. Lazăr** (29 din penalty)	1–1 (0–1)
CEAHLĂUL **St. Preda** (41 autogol), **M. Ionescu** (70), **M. Mirea** (85)	– PETROLUL **Baștină** (60), **Zafiris** (89)	3–2 (1–0)
F.C. FARUL **M. Dinu** (25), **B. Oprea** (45), **Gh. Barbu** (90 din penalty)	– OȚELUL GALAȚI **State** (50)	3–1 (2–0)
RAPID **Șumudică** (53)	– F.C. BRAȘOV	1–0 (0–0)

Feroviarii în căutarea... cuplului

NOTA MECIULUI : 6. Cu specificația că pe parcursul celor 90 de minute au existat fluctuații între 6,5 și 5,5. La început, după un start mai impetuos al Rapidului, a urmat o anume creștere în jocul brașovenilor, care au manifestat o tehnicitate peste așteptări. Apoi partida a intrat într-un regim de calitate submediocru. După pauză, în jurul minutului care a dus la marcarea de către Șumudică a golului victoriei, s-a produs un iureș neașteptat al Rapidului, care a forțat pătrunderea spre gol și a ratat nenumărate ocazii. În general, Rapid a înregistrat o cădere după ștacheta de la Constanța. Antrenorul Dumitru declara după meci : „Pentru a nu știu câta oară, jocul în deplasare este mai reușit decât cel de pe teren propriu". Nici un paradox în această afirmație, deoarece jocul de fotbal este unul care depinde de lărgirea culoarelor, ceea ce s-a întâmplat în cazul Rapidului, care a insistat după pauză pe flancuri, „mărind" terenul. TOP JUCĂTORI : 1. Șumudică (8) ; 2. Bolohan (7) ; 3. Szilagy (7). Un trio care îl are contracandidat bineînțeles pe Butoiu, dacă înaintașul ex-constănțean nu ar fi ratat acea ocazie imensă din min. 75.

CLASAMENT

1. DINAMO	9	6	1	2	16- 7	19 (+7)
2. Steaua	9	6	1	2	17-10	19 (+4)
3. F.C. Național	9	6	1	2	16- 9	19 (+4)
4. C.F. Chindia	9	6	0	3	12- 9	18 (+3)
5. Oțelul Galați	9	5	1	3	18-12	16 (+4)
6. „U" Cluj	9	4	4	1	12- 8	16 (+1)
7. Jiul Petroșani	9	5	1	3	11-11	16 (+4)
8. Farul Constanța	9	4	2	3	13- 9	14 (-1)
9. A.S. Bacău	9	3	4	2	13- 8	13 (-2)
10. Ceahlăul	9	3	3	3	9-11	12 (-3)
11. Univ. Craiova	9	3	2	4	14-13	11 (-1)
12. F.C. Argeș Dacia	9	3	2	4	11-12	11 (-1)
13. Rapid	9	3	2	4	11-13	11 (-4)
14. Sportul Studențesc	9	3	2	4	11-15	11 (-1)
15. „Poli" Timișoara	9	2	1	6	14-22	7 (-8)
16. Gloria Bistrița	9	1	2	6	6-17	5 (-7)
17. F.C. Brașov	9	1	2	6	9-21	5 (-7)
18. Petrolul Ploiești	9	0	3	6	10-16	3 (-9)

Rapid—F.C. Brașov 1-0 (0-0)

Stadion Giulești ; **teren** excelent ; **timp** frumos ; **spectatori** — circa 5 000. **Șuturi** : 18—2 (pe poartă : 7—1). **Cornere** : 5—6. **Gol** : 1—0 ȘUMUDICĂ (53).

RAPID : Tene 7 — Stanciu 7, Dulca 6,5, Constantinovici — **cpt.** 6,5, Mironaș 7, Bugeanu 6 (41 C. Zamfir 6), Bolohan 7, Șumudică 8, Bundea 6,5 (65 Glăvan) — Târțău 6,5 (75 Vameșu), Butoiu 7. **Rezerve** : Nicolae — Mutică. **Antrenor** : I. Dumitru.

F.C. BRAȘOV : Ungurianu 7 — Isăilă 6, Cazangiu 5,5, Răduță 6 (62 Bucur 6), Balint 6, Cheregi 5 — Szilagy 7 (63 Ciornei 5), Erdely 6, Ghindaru 6 — Strizu — **cpt.** 6,5, Hrib 6 (85 Manole). **Rezerve** : Petre — Balasz. **Antrenor** : V. Hizo.

Au arbitrat : **M. Salomir**-jr (Cluj-Napoca) 7,5 — N. Grigorescu (Timișoara) 7,5 și I. Negoescu (Târgoviște) 7,5. **Rezervă** : S. Corpodean (Ocna Mureș). **Observator F.R.F.** : N. Rainea (Galați).

Cartonașe galbene : CAZANGIU (8), ȘUMUDICĂ (32), CHEREGI (60 și 80), GHINDARU (61), BUCUR (88).

Cartonaș roșu : CHEREGI (80).

La tineret rezerve : 2—2 (1—1).

• Un joc pe care Rapid ar fi putut să-l câștige mult mai ușor, la un scor confortabil, dar care, până la urmă, s-a încheiat la limită, prilejuind și brașovenilor câteva contrașanse. • Deși brașovenii au făcut un joc mai bun în prima **repriză**, Rapid a ratat în min. 4 și 7, pentru ca în replică Szilagy să se remarce în min. 17 și 22.

• Golul a fost prefațat de cel care avea să fie autorul lui, adică ȘUMUDICĂ ; acesta a ratat o ocazie uriașă, în urma unui voleu simplu • Repriza s-a încheiat cu un șut bomba al lui **Mironaș** • După pauză Bundea trimite alături, îl imită Bolohan cu capul (min. 48). Zamfir expediază o bombă peste numai alte două minute, Târțău ratează cu capul, pentru ca ȘUMUDICA să înscrie **golul victoriei, dintr-un voleu peste** ; același Șumudică va trimite excelent cu capul, în min. 56 • În min. 75, Butoiu ratează o ocazie monumentală, după ce driblează și portarul, sintetizând, de fapt, numeroasele greșeli tehnice feroviare, pe fondul unei dominări insistente.

Ioan **CHIRILA**

Rapidul conduce cu 1—0. Portarul Ungurianu, remarcabil în tot cursul meciului, este învins de „tenismanul" Șumudică, unul dintre cei mai buni, dacă nu chiar cel mai bun jucător de pe teren.

Chebac, consultaţia şi multele mărci

Ionel Chebac a însoţit delegaţia rapidistă în Germania, deşi nu putea fi utilizat în jocul de Cupa U.E.F.A. Sigur, el nu a fost singurul în această situaţie, de pildă, lângă echipă s-a aflat şi Florin Constantinovici, suspendat, care a participat la antrenamente cu o dăruire de parcă ar fi aflat că i s-a ridicat pedeapsa. Chebac însă a făcut deplasarea nu doar din motive de solidaritate ori turistice. De mai multă vreme el este indisponibil datorită unei afecţiuni a genunchiului (sau cel puţin asta se crede) căreia nu i se dă de cap. Aşa stând lucrurile, cu sprijinul antrenorului Liţă Dumitru, în partida tur, de la Bucureşti, s-a purtat o discuţie cu medicul echipei Karlsruher SC, care l-a invitat pe Chebac în Germania, pentru nişte teste speciale, cu aparatură de maximă performanţă.

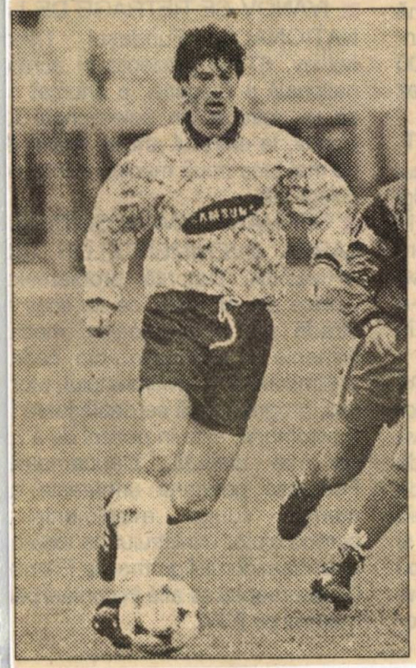

Toate aceste lucruri le-am aflat de la jucător în avionul ce ne purta spre Stuttgart, în vederea partidei. La întoarcere, firesc, l-am abordat din nou pe Chebac, pentru a-mi spune cum s-a soldat consultaţia, ştiind că plecase să se întâlnească cu doctorul neamţ. Mare ne-a fost mirarea când acesta, foarte dezamăgit, mi-a mărturisit că se întoarce în ţară aşa cum a plecat. Dar să-i reproducem propria declaraţie: **„M-am dus la clinica unde lucra medicul lui Karlsruher şi, din start, mi s-a comunicat că pentru a fi consultat trebuie să plătesc 300 de mărci. Ce să fac, am scos 300 de mărci şi am plătit. După ce le-am spus ce am, de ce sufăr, s-au uitat la picior, m-au pipăit, apoi mi s-a comunicat că este necesar să fiu expus la un aparat, în alt cabinet, dar pentru care – mi-a şoptit domnul Viorel Krauss, care mă însoţea şi traducea – trebuie să mai plătesc 400 de mărci. Ce să fac?! Le-am dat şi pe alea. M-au sucit, m-au învârtit, am înţeles că e ceva cu nervul sciatic, dar, culmea, după ce le-am dat banii, mi-au spus că nu este edificator ce relevă aparatul respectiv şi că va trebui să merg la altul, şi mai şi, pentru care însă tariful este de... 1.200 de mărci. Vă daţi seama ce reacţie am avut când mi-a spus nea Viorel despre ce e vorba! Dădusem 700 de mărci, de unde să mai iau alte 1.200?! Am renunţat, evident, domnii doctori nemţi mi-au spus politicos «Auf wiedersehen» şi gata. Iată-mă înapoi, aşa cum am plecat. Poate că, dacă s-ar fi găsit cele 1.200 de mărci, acum ştiam cel puţin ce trebuie să fac. Aşa însă, nu-mi rămâne decât să mă descurc pe cont propriu. Oricum, de reparat trebuie să mă repar, pentru că vreau să mai joc mulţi ani de aici încolo!"**

Fără comentarii.

Imposibila revanşă

John Fowles, autorul notoriului best-seller „Magicianul", spunea că „Germania nu poate fi cunoscută. Doar suportată". Adaptând vorbele lui Fowles la realitatea giuleşteană, putem specula, afirmând că Liţă Dumitru, antrenorul celei mai alunecoase echipe din România, a trăit şase ani în mijlocul unui neam de mărşăluitori târând balastul unui „dolce farniente", în care se complăcuse pe vremea tinereţii lui trăite în miezul Balcanilor.

După ani de zile, Liţă s-a întors în ţara ce-l surghiunise în anonimatul diviziilor periferice, excedat de pofta de revanşă specifică emigranţilor cărora patriile adoptive le confiscă până şi iluziile. Dârzeniei, devenite a doua natură pentru poporul ce a flagelat istoria acestui secol, Liţă Dumitru a încercat să-i opună cântecul de balalaică. Nemţii au etalat o precizie de ceasornic pe care blazonul firmei îl împiedică să greşească. Noi am venit cu fenta, cu pasa scurtă şi cu vrăjeala de şmecheraşi dâmboviţeni, omiţând că dincolo de Rin mişto-cărealа nu ţine.

Revenind la Fowles, putem spune că Dumitru nu a cunoscut Germania. Doar a suportat-o.

Răzvan Ioan BOANCHIŞ

Rapid caută înlocuitor pentru Blid

Întrucît accidentarea lui Adrian Blid va fi de durată, conducerea Rapidului se gîndeşte la un înlocuitor. În acest sens, Viorel Krauss s-a deplasat în judeţul Hunedoara pentru a rezolva problema portarului. Deşi neconfirmat oficial, umblă zvonul că cei vizaţi ar fi Bogdan Loboncz de la Corvinul şi Leontin Toader de la Jiul.

În altă ordine de idei, vă informăm că Sebastian Moga a fost trimis la tineret-rezerve pentru meciul de astăzi cu Farul, iar Marcel Băban îşi arată intenţia de a părăsi Giuleştiul. Impresarul său Florin Iacob ne spunea ieri că „din cîte am discutat cu George Copos, domnia sa doreşte să-l transfere pe timişorean contra sumei de 150.000 de dolari. Dar nu ştiu cum se va realiza acest lucru atîta timp cît Liţă Dumitru nu-l introduce suficient în partidele disputate".

Băban, după cele declarate (în exclusivitate) agenţiei MEDIAFAX, vrea să evolueze în străinătate ! Şi tocmai unde ! În Germania, acolo unde marţea trecută trebuia, prin joc ,să-l impresioneze pe năbădăiosul antrenor W. Schafer. Că fiecare are dreptul să decidă unde vrea să joace este un lucru de necontestat, dar problema (esenţială) este însă să şi convingi pentru obţinerea unui contract în străinătate.

Ştiţi cât valvă s-a făcut în jurul lui Băban până a fi transferat la Rapid, ce sume s-au difuzat în mass-media privind preţul contractului. Când a plecat de la „Poli", el, Băban (care a mai fost în Germania), a spus adio „violeţilor" numai în dorinţa de a juca la o echipă participantă în cupele europene, adică la Rapid. Din păcate însă, Marcel n-a impresionat nici în Ieşti, în campionat, nici în cele 65 de minute jucate în prima manşă cu S.C. Karlsruhe, nici în următoarele 31 de minute de pe Wilde Park Stadion. Mai mult, Liţă Dumitru este supărat pe el şi pentru unele „figuri" pe care i le-a făcut, atunci când echipa avea mare nevoie de el. „Eu, spune antrenorul său, dacă procedam aşa la începutul carierei mele cu siguranţă că mă pierdeam în fotbalul neperformant. N-am nimic cu Băban, şi cu alţii ca el. Pot să-şi dorească orice, dar când ai un contract trebuie să-l onorezi cu jocuri bune, ca să poţi fi curtat şi cerut de alte echipe..."

Stelian TRANDAFIRESCU

• După cum anunţă presa turcă, şansele lui Ad. Ilie de a deveni, din iarnă, coleg cu Hagi, la Galatasaray, sunt foarte mari. Rămâne de văzut...

Clasament interbucureştean

Giuleştiul la subsol

Cum, în ultima etapă disputată în D.N., a avut loc încă un meci, între două reprezentante ale Capitalei, **F.C. Naţional şi Sportul Studenţesc**, am considerat interesantă prezentarea situaţiei la zi în clasamentul interbucureştean. Până acum, s-au derulat partidele **Rapid – F.C. Naţional 2-4** (etapa a II-a), **Dinamo-Sportul Studenţesc 2-1** (etapa a III-a), **Rapid-Steaua 0-2** (etapa a IV-a) şi, în runda precedentă, **F.C. Naţional – Sportul Studenţesc 2-0.**

Lider şi în ierarhia generală, **Halagian** şi-a luat „partea leului" şi în acest clasament, cu 6 puncte din tot atâtea posibile. La polul opus, stau Sportul Studenţesc şi Rapid, cu câte două înfrângeri. Şi, dacă „alb-negrii" mai au o scuză, ei pierzând, în ambele cazuri, în deplasare, giuleşteni au avut neplăcerea de a asista la cele două insuccese în ograda proprie.

Următoarea dispută interbucureşteană este programată în etapa a IX-a, în speţă miercuri **2 octombrie**, când, pe Ghencea, se întâlnesc **Steaua** şi **Sportul Studenţesc.**

Virgil GHEORGHIŢOIU

1. F.C. NAŢIONAL	2	2	0	0	6-2	6
2. Steaua	1	1	0	0	2-0	3
3. Dinamo	1	1	0	0	2-1	3
4. Sportul Stud.	2	0	0	2	1-4	0
5. Rapid	2	0	0	2	2-6	0

UN MECI DE POMINĂ ȘI CU CÂNTEC

• Două zile a plouat cu găleata la Constanța • Partida a început cu o întârziere de 40 de minute, până s-a mai scos apa de pe teren, cu furtunuri și pompe, dar și cu găleata și fărașul, ca acum 100 de ani • Terenul a fost necorespunzător, însă arbitrul Danciu și observatorul federal V. Alexandru au hotărât să se dispute jocul, mai ales că și cele două au vrut • Numai că această întâlnire de primă divizie, disputată pe un stadion care nu trebuia omologat pentru fotbal, a fost de rușine și cu un arbitraj de rușine, părtinitor cu oaspeții și cu decizii aiurea, care au scandalizat pe toată lumea și, mai ales, pe constănțeni • Aceștia s-au văzut „lucrați" din min. 22, când Carabaș a fost eliminat pentru atac prin alunecare, cu ambele picioare, într-o baltă până la genunchi. Tânărul Bugeanu a mai jucat și el teatru și Danciu atât a așteptat, să frângă echilibrul • În min. 23, Bundea l-a lovit pe Axinciuc, când jocul era departe de ei, și a primit doar galben. Dacă n-a lovit, de ce a mai primit cartonaș galben? • Fotbal n-a fost. Putea fi vorba de polo pe apă (destulă), dar era și noroi, balonul se oprea aiurea, jucătorii treceau pe lângă el ca sănii. Nici nu-i mai cunoșteai • De aici și șuturile puține, ca și ocaziile de gol • Cele mai mari le-au avut Axinciuc (min. 5 și 43), Butoiu (min. 27), iar la centrarea lui Ciurea (min. 44), prin fața porții, Axinciuc a întins piciorul târziu • După pauză s-a remarcat Tene la șutul lui Chirea (min. 66) și tot Tene a scos cu un reflex excelent voleul lui B. Oprea (min. 71) • Din min 63, după eliminarea lui Ciurea, pentru două cartonașe galbene, balanța s-a înclinat definitiv și, **în min. 79, Rapid a marcat golul victoriei: Stanciu a centrat de pe dreapta, Șumudică a reluat cu capul, portarul constănțean a respins cu un reflex frumos, dar BUTOIU a înscris din unghi.**

F. C. Farul — Rapid 0-1 (0-0)

Stadion Rugby Club Farul; teren necorespunzător; timp ploios; **spectatori** — circa 3 000. **Șuturi:** 5—8 (pe poartă: 2—3). **Cornere:** 6—0. **Gol:** 0—1 BUTOIU (79).

FC FARUL: L. Gheorghe 6 — Carabaș 5, Gh. Barbu 6, M. Dinu 6, Nanu 7 — Axinciuc 5, Ghișan 6 (73 Tănasă 5), Chirea 6, Ciurea-cpt. 5, Toma 5 (82 Clae) — B. Oprea 5. **Rezerve:** Drăgulin — Sârbu, Grigoraș. **Antrenor:** I. Marin.

RAPID: Tene 7 — Stanciu 6, Ad. Matei-cpt. 7 (88 Mutică), Mironaș 5, C. Zamfir 5 — Bugeanu 6 (79 Șumudică 5), Constantinovici 5, Bolohan 5 (76 Glăvan), Bundea 5 — Târțău 5, Butoiu 6. **Rezerve:** V. Niculae — Vameșu. **Antrenor:** I. Dumitru.

Au arbitrat: **I. Danciu** (Petroșani) 3 — B. Cataroș (Călărași) 5,5 și Gh. Biziniche (Ploiești) 7. **Rezervă:** I. Biro (Mediaș). **Observator FRF:** V. Alexandru (Ploiești).

Cartonașe galbene: BUNDEA (23), BUTOIU (33), CIUREA (38 și 63), GH. BARBU (50), BUGEANU (64), C. ZAMFIR (70), AD. MATEI (78), M. DINU (78), ȘUMUDICA (79).

Cartonașe roșii: CARABAȘ (22), CIUREA (63).

La tineret-rezerve: 0—1 (0—0).

– evenimente și eroi –

1. Un (alt) miner s-a dat în stambă

În opinia antrenorului Farului, Ion Marin, Rapidul a câștigat sâmbătă cu ajutorul arbitrului I. Danciu. Dacă ar fi să consemnăm cele două eliminări dictate împotriva gazdelor, dar și „povața" adresată lui Axinciuc de petroșenean, vorbele tehnicianului constănțean își găsesc, cel puțin la prima vedere, acoperire.

FARUL — RAPID 0-1 (0-0)

Apă multă și un gol al lui... Butoiu

NOTA MECIULUI : 5. Cu indulgență. Fotbalul nu a avut ce câștiga de la o asemenea întâlnire. De altfel, antrenorul **Ion Marin** s-a și abținut să acorde o notă partidei. În schimb, **Liță Dumitru** a „urcat-o" aproape de 7, la aceasta contribuind, probabil, prețioasa victorie obținută de echipa sa, cu care își ameliorează substanțial situația la „adevăr". Dar adevărul-adevărat este acela că, din cauza condițiilor de joc, incalificabile, nu se puteau emite pretenții pentru o dispută mai aproape de nivelul pretins totuși de o Divizie Națională. Apa nu fusese scoasă de pe întreaga suprafață de joc, apăruse și teama „intrării în noapte" și arbitrul I. Danciu, consultându-se cu observatorul federal, a dat drumul la joc, comițând, după părerea noastră prima greșeală, dintre multe altele comise pe parcursul întâlnirii, deși pe unele porțiuni ale terenului nu se puteau executa loviturile libere sau de colț.

DE REȚINUT : Sunt atâtea lucruri de reținut : ambiția și orgoliile celor două formații ; condițiile improprii de joc ; eliminarea pripită a lui Carabaș, în min. 22 ; iertarea lui Bundea, în min. 23, pentru lovire fără balon, când jocul era în altă parte (arbitrul **Danciu** n-a văzut, s-a consultat cu „asistentul" **Cataros** și i-a arătat lui **Bundea** „galben", deci iar greșeală); din min. 63, Farul a evoluat în 8 jucători de câmp, prin eliminarea lui **Ciurea** pentru două „galbene"; faze puține de poartă, în condițiile în care balonul „plutea" pe apă sau se oprea în noroi ; în două momente fierbinți au apărut și două sticle pe teren, din care una, returnată de masorul constănțean cu intenția de a o arunca peste tribună, s-a oprit într-un geam de la o cabină de transmisie ; irascibilitatea a urcat până acolo încât a fost contestată și prezența observatorului federal, vicepreședinte al F.R.F., dl **V. Alexandru,** invocându-se faptul că persoana respectivă a însoțit echipa Rapid și la meciul de marțea trecută, din Germania. Dintre toate atâtea rele, să spunem că golul lui **Butoiu** a fost regulamentar. Altfel, cine știe la ce se mai ajungea cu atâtea spirite încinse pe stadionul de... rugby.

TOPUL JUCĂTORILOR : Greu de făcut în condițiile descrise. Totuși, **Nanu** (7), sigur, eficace ; **Tene** (7), cu două intervenții salvatoare ; **Ad. Matei** (7), pe linia prestației din jocul cu Karlsruhe.

F.C. Farul–Rapid 0-1 (0-1)

• **Teren:** Farul II • **A marcat: TĂNASE** (55)

FARUL: Drăgulin – Lupu, Scarlat, Gheorghiu, Croitoru – Ștefan, Mănescu (58, Pintealu), Alexe – Palade, Natu (12 Caramișu, 78 Ciobanu), Zadea. Antrenor: **G.Zahiu.**

RAPID: Maria – Damaschin, Rusu, Simionescu, Marinescu – Tănase, Stoica, Raicu, Costache – M.Nicolae, Stan. Antrenor: **N.Tănăsescu.**

Au arbitrat bine: **I.Biro** (Mediaș) – D.Stelian (Ploiești) și B.Ganea (Slobozia)

Gică Butoiu (7)

De sâmbătă, pe fostul constănțean Butoiu nu-l mai cheamă și Gică, ci Brutus. Pentru că, aidoma celebrului personaj, marcând golul victoriei, el și-a înjunghiat părintele binefăcător (F.C. Farul sau Jean Garabet, e cam același lucru). Nu s-a pus problema unei detașări nete a „numărului 11" rapidist pe un teren aflat sub apă. L-am ales pe Butoiu, întrucât a dat unicul gol al meciului. Cu nume predestinat, el s-a ținut mai bine pe linia de plutire, pe un asemenea gazon, inundat. Încercăm și noi o glumă, nevinovată, pe lângă gluma sinistră a celor care au îngăduit desfășurarea meciului într-o orezărie.

Minerul își schimbă tricoul, dar năravul ba

Povară infernală pentru ambele echipe să joace pe un teren pe care apa băltea după o ploaie deasă și lungă (amânarea meciului ni s-ar fi părut logică, în aceste condiții). Despre posibilități tehnice și cunoștințe tactice nemaiputând fi vorba, n-a mai contat decât puterea fizică și morală a combatantelor, capitole la care ambele au răspuns cu brio. Salahoreala la mijlocul terenului fiind totală, cu mingi cărate, încordare în alergare, dueluri aprige în clisă, echilibru precar, traiectorii incontrolabile ale balonului, evident că fazele de poartă au fost sărace, scorul alb căzând târziu de pe tabelă. **Abia în min. 83, când Șumudică a reluat cu capul, portarul Laurențiu Gheorghe a respins, iar BUTOIU, aflat cel mai aproape, a reluat în gol.** Celelalte acțiuni ofensive notabile sunt următoarele, în ordine cronologică: min. 42, luft al lui Axinciuc, la centrarea lui Ciurea, din interiorul careului mic; min. 45, reluare cu capul, Butoiu, puțin pe lângă bară; min. 72, centrare Toma, șut B. Oprea și paradă excepțională a lui Tene, care-și acoperă vinclul.

Deși și-a schimbat tricoul la pauză, renunțând la cel galben-pai, murat, în favoarea unuia gri-șoarece, uscat, „centralul" I. Danciu a rămas consecvent, pe toată durata partidei, manierei sale de arbitraj, savurând, în final, victoria oaspeților. Ne referim la decizia eronată a eliminării, în min. 22, a lui Carabaș, care atacase balonul și nu omul, dezechilibrul numeric rezultat înclinând balanța în favoarea Rapidului, mai ales că, în min. 62, i-a venit și lui Ciurea rândul să părăsească terenul (la al doilea „galben"). Fără cei mai buni doi jucători ai săi, în efectiv, constănțenii au luptat eroic pentru salvarea unui egal, dar, copleșiți, au înclinat în cele din urmă steagul (apăsați probabil și de... steagul tușierului Cataroș, care semnalizase fantezist, înaintea primirii golului, un ofsaid inexistent la un viguros contraatac constănțean).

Ion CUPEN

FARUL 0 ★★ 1 **RAPID**

la pauză 0-0

Marcator: **0-1** BUTOIU (83)

12. L. Gheorghe 6	1. Tene 7
2. Ghișan 7	2. Stanciu 6
(16. Tănase/74 .....6)	3. Bugeanu 6
3. Axinciuc 6	(16. Șumudică/81)
4. Nanu 6	4. Ad. Matei – **cpt.** 6
5. Barbu 7	(17. Mutică/88)
6. Dinu 6	5. Constantinovici 6
7. Carabaș 5	6. Mironaș 6
8. B. Oprea 6	7. Bolohan 6
10. Toma 6	(15. Glăvan/79)
(17. Clae/86)	C. Zamfir 6
11. Ciurea – **cpt.** 5	9. Târțău 6
14. Chirea 6	10. Bundea 6
Antrenor: Ion MARIN	11. Butoiu 7
	Antrenor: Ion DUMITRU

Așezare tactică

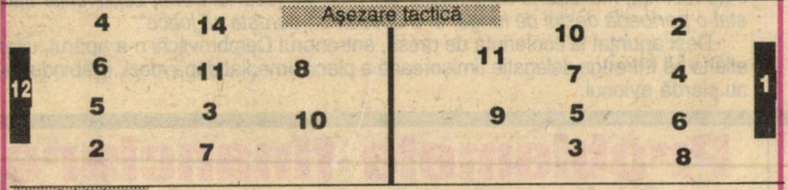

Arbitri: I. Danciu 5

B. Cataroș 6 — Gh. Biziniche 8

Rezerve neutilizate: Drăgulin – Grigoraș, Sârbu | V. Niculae – Vameșu

Cifre: **Șuturi la poartă:** 4–4 **Pe poartă:** 2–2. **Cornere:** 5–1

Penalități: **C.G.:** Ciurea (22 și 62), B. Oprea (33), Barbu (51), Dinu (85) / Bundea (22), Bugeanu (64), C. Zamfir (75), Șumudică (82), Matei (85). **C.R.:** Carabaș (22), Ciurea (62)

Ambient: ■ **Stadion:** FARUL (rugby) ■ **Spectatori:** 4.000 ■ **Timp:** ploios ■ **Teren:** desfundat

Florin Tene și-a răscumpărat la Constanța o parte din vinovăția de la Karlsruhe

Fierbere mare în Giulești

JEAN PĂDUREANU SE ÎNTOARCE LA BISTRIȚA

Jean Pădureanu, președintele Rapidului, a declarat ieri unor oameni de fotbal, înaintea începerii ședinței Ligii Profesioniste, că, începând de joi, intenționează să părăsească gruparea din Giulești și să se întoarcă la prima dragoste, Gloria Bistrița. **(Ș. I.)**

VICTOR BECALI, LA RAPID?

Într-un moment în care numirea lui Nicolae Manea în conducerea grupării din Giulești a devenit o certitudine, **George Copos** pregătește — susțin surse bine informate — încă o schimbare la nivelul conducerii clubului feroviar. Este vorba de cooptarea lui **Victor Becali** (ex-președintele Universității Craiova), care ar urma să preia postul de director executiv **(N. M.)**

Arbitrul plouat nu doar la propriu

„Sponsor: Dumnezeu... că oamenii ne-au uitat". Este un calambur mai degrabă trist, tipărit negru pe alb pe programul de meci al F.C. Constanța, dezvăluind șubrezenia materială a unui club profesionist la sfârșit de mileniu doi în fotbalul nostru... de tranziție. Pauperitatea constănțenilor, „uitarea" lor de către sponsori se poate ridica la o putere națională, întrucât, cu mici excepții, investițiile nu privesc decât buzunarele jucătorilor și ale conducătorilor, mai puțin baza materială, rămasă de izbeliște. Vrem să ne batem cu Manchester United sau cu Real Madrid dar jucăm pe terenuri inadecvate, pe care un fotbalist occidental n-ar intra nici măcar la încălzire, cum este cel (provizoriu, ce-i drept) al F.C. Farului, din meciul de sâmbătă, cu Rapid (0-1).

Dacă tot este „sponsorul" Farului, bunul Dumnezeu a ajutat sâmbătă echipa dând o ploaie înverșunată, nu de alta, dar ca să tragă oamenii de mânecă, să le aducă aminte că este cazul să încheie operațiunile de regazonare a terenului central. În peisajul lacustru format, meciul numai de fotbal n-a fost, cu alunecări involuntare care dădeau naștere la interpretări, cu traiectorii bizare ale mingii care reduceau sever bunele intenții și posibilitățile fotbaliștilor. Cel mai nimerit ar fi fost, ca în asemenea condiții, dacă tot s-au sfătuit îndelung, un observator federal gomos, în fulgarin prăzuliu, ca Vali Alexandru, și un arbitru plouat la propriu și la figurat, ca Nelu Danciu, să nu dea drumul la joc, amânând partida. S-ar fi evitat, probabil, și scandalul rezultat.

Ion CUPEN

SÂMBĂTĂ

● JIUL	–	F.C. NAȚIONAL	2-1 (1-0)
M. Cristescu (15), Cr. Puşcaş (86)		*Ciobotariu (69)*	
● DINAMO	–	„POLI" TIMIŞOARA	2-0 (1-0)
Contra (34), Lupu (59)			
● F.C. ARGEŞ DACIA	–	„U" CLUJ	2-1 (1-0)
C. Barbu (24) Jula (87– autogol)		*Mariş (84)*	
● OȚELUL GALAȚI	–	UNIV. CRAIOVA	5-1 (2-1)
Maleş (9), V. Ion (43 şi 49 – ambele din penalty), Cornea (66), State (68)		*Trică (13)*	
● SPORTUL STUD.	–	C.F. CHINDIA	2-1 (1-0)
B. Andone (8), Caraman (74)		*Ţermure (80)*	
● F.C. BRAŞOV	–	A.S. BACĂU	1-1 (0-0)
Hrib (90)		*Scânteie (49)*	
● F.C. FARUL	–	RAPID	0-1 (0-0)
		Butoiu (83)	

DUMINICĂ

● GLORIA BISTRIȚA	–	CEAHLĂUL	1-1 (0-0)
G. Cristea (50)		*Axinia II (85)*	
● PETROLUL	–	STEAUA	1-1 (0-1)
D. Frunză (52)		*S. Ilie (42 – din penalty)*	

Axinciuc: „Mi-a spus că va prelungi până marcă Rapid"!

Meciul de la Constanța a fost unul „special", colorând etapa a 8-a într-un cenuşiu armonizat cu toamna mohorâtă care ne-a cuprins. Mai întâi a fost amânarea partidei cu 33 de minute, cauzată de intervenția organizatorilor, ajutați de trupele de pompieri, pentru eliminarea apei de pe terenul desfundat de ploaie. Pe un gazon deteriorat, mustind de apă, cu băltoace ici şi colo, controlul mingii, ca şi al echilibrului, fiind precar, s-a dictat în min. 22 eliminarea, nedreaptă, spunem noi, a constănțeanului Carabaş, pentru un atac, cu alunecare, la mingea pe care a şi atins-o, înainte ca rapidistul Bugeanu să cadă. Inferioritatea numerică - accentuată, apoi, şi de eliminarea lui Ciurea, la al doilea „galben" (min. 62) – a determinat victoria oaspeților, tensionând atmosfera. Tratarea cu duhul blândeții a lui Bundea (numai cartonaş galben), care-l lovise cu cotul, când jocul se disputa în altă parte, pe Axinciuc, ca şi declarația acestuia din urmă, în min. 91 („**Fiind accidentat de Şumudică, arbitrul mi-a spus să mă ridic mai repede, că altfel va prelungi meciul până, marcă Rapidul**"), au pus paie pe un foc şi aşa viu.

Evident, în condițiile unei asistențe înfierbântate, care voia să ceară socoteală arbitrului Danciu, acesta a fost scos sub escorta poliției din incinta stadionului.

Ion CUPEN

„RAPID A CÂŞTIGAT CU ARBITRUL"

La Constanța, conferință de presă cu foarte mulți ziariști. Gazdele au pierdut, iar antrenorul *Ion Marin*, printre multe alte lucruri, a spus : *„Condiții improprii de joc, iar starea terenului a contribuit la numărul mare de faulturi. Da, am pierdut, şi trebuie să ştim să şi mai pierdem, când adversarul este mai bun. Dar azi Rapid a câştigat cu arbitrul Danciu. Eu apreciez Rapidul, are un lot valoros, dar se grăbeşte să obțină rezultate. Cât am fost „11" la „11", s-a văzut echilibrul. Dar firul s-a rupt când arbitrul Danciu şi-a intrat în rol. Eliminarea lui Carabaş a fost nejustificată".*

„SITUAȚIA MEA ŞI A CONDUCERII CLUBULUI NU DEPINDEA DE ACEST REZULTAT"

„Chiar în aceste condiții, spunea antrenorul Rapidului, *a fost un meci bun, de nota 7. Normal, sunt mulțumit de rezultat. Au câştigat cei ce au avut putere de luptă şi şansă. De tactică, în aceste condiții, nu se poate vorbi. Eliminarea lui Carabaş nu o comentez. Arbitrul a considerat că aşa trebuia. Vreau să vă mai spun că situația mea şi a conducerii clubului nu depindea de acest rezultat. Nici nu a fost vorba de aşa ceva".*

CLASAMENT

1. DINAMO	8	6	0	2	15-6	18 (+6)
2. Oțelul Galați	8	5	1	2	17-9	16 (+4)
3-4. Steaua	8	5	1	2	14-9	16 (+4)
F.C. Naţional	8	5	1	2	13-8	16 (+4)
5. Jiul Petroşani	8	5	1	2	11-9	16 (+4)
6. „U" Cluj	8	4	3	1	11-7	15 (+3)
7. C.F. Chindia	8	5	0	3	10-9	15 (+3)
8. A.S. Bacău	8	3	3	2	12-7	12 (0)
9. F.C. Farul	8	3	2	3	10-8	11 (-1)
10. F.C. Argeş	8	3	2	3	10-9	11 (-1)
11. Sportul Stud.	8	3	2	3	10-12	11 (-1)
12. Ceahlăul	8	2	3	3	6-9	9 (-3)
13-14. Rapid	8	2	2	4	10-13	8 (-4)
Univ. Craiova	8	2	2	4	10-13	8 (-4)
15. „Poli" Tim.	8	2	1	5	14-18	7 (-5)
16. F.C. Braşov	8	1	2	5	9-20	5 (-7)
17. Gloria Bistrița	8	1	1	6	5-16	4 (-8)
18. Petrolul	8	0	3	5	8-13	3 (-9)

Liță Dumitru va face propunerile

Anunțatele remanieri din Giuleşti par să mai întârzie puțin. În decursul acestei săptămâni, **Liță Dumitru** urmează să prezinte conducerii doleanțele sale în privința „materialului uman", rezolvările fiind planificate pentru începutul lui noiembrie, când se redeschid transferările. Se pare că posturile vizate sunt cele de portar, fundaş stânga şi mijlocaş central. Până una, alta, au fost promovați de la tineret **Bugeanu** (care a şi jucat la Constanța), **Tănase** şi **M.Nicolae.**

În privința lui **Nae Manea** (în discuție pentru funcția de vicepreşedinte al UFC Rapid), o hotărâre se va lua spre finele acestei săptămâni.

Vorbe de clacă?

O mână de rapidişti, mai puțini ca de obicei (de vină fiind ploaia rea şi frigul timpuriu) au luat, evident şi drumul Constanței, avându-i în frunte pe nelipsiții la datorie Mincea-senior şi Mincea-junior. Ce vorbe pârpăleau suporterii la focul pasiunii lor totale pentru fotbaliştii alb-vişinii, în trenul de Constanța? Că joi, înaintea etapei, apăruse pe zidurile stadionului Giuleşti, următorul îndemn: **„Copos, scapă-ne de leprel"** (cu numele înşirate, vizând trei fundaşi şi un mijlocaş ofensiv, din garda veche). Inscripție repede ştearsă de oamenii clubului, dar rămasă, după cum se vede, în cugetul galeriei care nu mai poate admite că **„în echipă sunt trei găşti, a lui Copos, a lui Pădureanu şi a lui Liță"**, după cum aveau să se exprime. Motiv pentru care Liga suporterilor plănuieşte şi o dezbatere publică pentru netezirea situației.

Vânturându-se, deopotrivă, şi zvonul înscăunării lui Gică Constantin la cârma tehnică, ne întrebăm ce mai rămâne din aceste vorbe de clacă, după victoria de la Constanța, reparatorie pe scara obsedantului clasament al adevărului.

Marcel Băban dă interviuri:

„Ce n-a făcut nimeni, vrea să facă Liță"

Într-un interviu publicat în săptămânalul timişorean „FOTBAL VEST", ex-politehnistul **Marcel Băban** descrie pe larg atmosfera de la noul său club, Rapid. Deşi se cunoaşte cu Liță Dumitru din 1987, atunci când acesta i-a fost antrenor la Jimbolia, Băban nu se consideră printre „favoriții" tehnicianului din Giuleşti, din moment ce acesta i-a solicitat chiar să joace fundaş dreptal Marcel consideră că **„Liță încearcă să schimbe tot la Rapid. Ce n-a făcut nimeni, vrea să facă el"**. Referitor la deficiențele din jocul echipei, ele provin, se pare, de la faptul că **„în teren nu ne prea simțim unul pe altul"**. Privind viitorul său fotbalistic, Băban afirma că va pleca de la Rapid. La un alt club din țară, în Germania, oriunde...

Gabriel ARSENE

Gheorghe Constantin n-a primit o ofertă concretă din Giulești

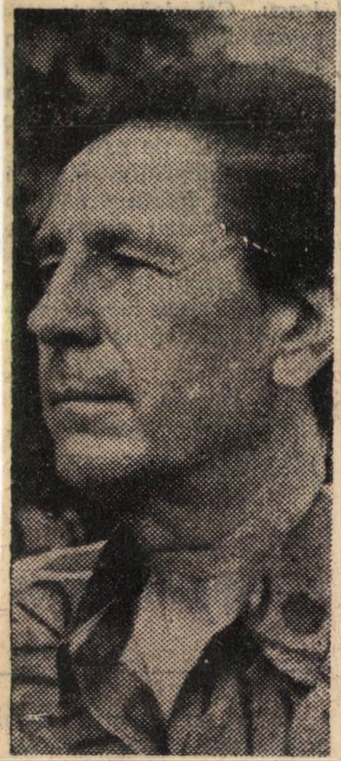

— Domnule Gheorghe Constantin se zvonește că veți fi numit director tehnic la Rapid, așa este?

— Am auzit și eu, dar să știți că nu am avut o discuție hotărîtoare adică o cerere concretă din partea clubului pentru colaborare. O lăsăm la nivel de zvon. Eu nu sînt ca alți antrenori să-mi bat gura că mă caută Rapid sau alt club ca să-mi urce cota.

— Cum vedeți evoluția giulești enilor la Karlsruhe?

— Nu au jucat rău ca aspect, dar scorul îi omoară. Au primit goluri pe greșeli personale, au avut neșansă, a mai fost și lipsa lui Constantinovici care s-a cunoscut. Asta a fost.

— Ce părere aveți despre Liță Dumitru?

— Pe Liță l-am avut 7 ani jucător și m-am înțeles bine cu el. Ca antrenor se vede că pe unde a trecut a făcut treabă. Cred că în acest moment este puțin speriat. A sosit de la Jiul după ce bătuse la Galați și era pe primul loc. Acum i-a venit pumnul în nas s-a cam speriat, și a început să arunce cu declarații. Totul e să știi să primești. Trebuie să aibă răbdare pentru că lucrurile se vor îndrepta.

— În concluzie, v-ar tenta postul de director tehnic?

— Nu răspund la provocări. Să o lăsăm ca zvon, v-am zis.

Augustin Roman ■

La trei partide ca titular, Bundea primește apartament

Rapidistul Zeno Bundea intrase la un moment dat într-un con de umbră. S-a tot spus că acest puști este capricios, că pune osul la bătaie cînd dorește suflețelul său, că ar vrea să plece la Steaua. Însă, duminică a jucat titular cu AS Bacău pentru prima dată în acest campionat și a fost unul dintre cei mai buni jucători de pe teren, confirmînd ascensiunea de formă. După partidă l-am întrebat care este secretul acestei reveniri. „Cînd simt că sînt tratat ca jucător profesionist și atmosfera din sînul echipei este bună fac tot posibilul să fiu cît mai util pentru Rapid", ne-a spus ex-orădeanul. La auzul acestor cuvinte un coleg de echipă ne-a șoptit: „Lui Bundea i-a promis domnul George Copos un apartament cu 3 camere, dacă joacă titular 3 etape. Important este că Zeno este un tip foarte ambițios și și-a dat în sfîrșit seama că, numai fiind conștiincios, poate ajunge departe". La rîndu-i Bundea ne-a precizat că „oricum apartamentul era stipulat în contractul meu, dar acesta nu este motivul care mă face să joc bine".

Radu Mătăsăreanu ■

RAPIDISTUL BUNDEA A FOST JEFUIT!

Rapidistul Zeno Bundea a fost jefuit. Marți seară, în timp ce jucătorul se afla la cumpărături în oraș, persoane necunoscute au pătruns în garsoniera sa, furîndu-i lucruri în valoare de 4.000.000 de lei. Bundea ne-a declarat că „m-au ușurat de un televizor color marca Samsung, de îmbrăcăminte, o pereche de adidași, pe care îi cumpărasem de curînd cu 600.000 de lei, plus o sumă de bani pe care o țineam în dulap. Dacă scad banii, paguba se ridică la aproximativ 4.000.000 lei".

Vă mai precizăm că garsoniera în care locuiește fotbalistul este proprietatea clubului Rapid și se află vizavi de stadionul din Giulești. Și dacă ar fi să facem o glumă, putem spune că și sponsorul George Copos a fost furat, ținînd cont de faptul că televizorul Samsung face parte din bunurile firmei ANA ELECTRONIC. (Radu MĂTĂSĂREANU)

COPOS merge pe mâna lui DUMITRU

Miercuri, după întoarcerea, „pe scut", de la Karlsruhe, lotul **Rapidului** a vizionat casetele video cu ultimele două eșecuri, contra Galațiului și cel din Germania. Fotbaliștii giulești eni s-au întâlnit după-amiază, și cu sponsorul **George Copos** (care a renunțat să mai facă deplasarea la Karlsruhe). Acesta mai întâi, i-a cerut antrenorului **Liță Dumitru** să nu mai dea nici un fel de declarație presei! Dar Copos a subliniat, și în fața jucătorilor, decizia de a merge mai departe pe mâna actualului tehnician, afirmând că,după ce a schimbat atâtea la acest nivel, va începe, de acum, să umble la lot, dacă e nevoie. Ne întrebăm, însă, cum vor mai fi amortizate cele două miliarde de lei despre care s-a tot vorbit, în privința costului achizițiilor din vară, dacă se trece acum, din nou la „epurări"? Pe de altă parte, se pare că există în sânul jucătorilor o oarecare nemulțumire față de modul în care sunt tratați de antrenor.

avut noroc (Doamne, dacă ăsta poate fi numit noroc !), fractura tibiei nefiind cu „deplasare". Altfel, ne spune Dr. Bendiu, Blid trebuia să rămână la Karlsruhe" să i se facă operație cu implantare de tijă !.

Este în avion o solidaritate umană care îi furnică pe toți, ne răscolește sufletele. Blid, are curaj, are moral, deși pentru el sezonul s-a terminat, indisponibilitatea fiind mai mare de o lună și jumătate. Infrângerea Rapidului a... simțit-o pe masa de spital, golurile de pe Wild Park, anunțate de sora medicală, sângerându-i inima!

... Suflet mare acest Blid. Toți îl încurajează, soția îi mângâie fruntea.

Ajunși la București, pe scara avionului coboară în cârca unui om cu alură de atlet. El care plecase la bordul aceluiași BAC-111 cu dorința de a face o partidă mare, acum coboară cu un handicap, pentru a fi îmbarcat pe mașina salvării, care-l aștepta pentru a-l duce acasă. Fii tare, în continuare Adriane ! Te așteptăm cu nerăbdare, din nou, pe iarba verde de acasă.

NOASTRĂ... Fără să știe că are fractură,

Blid a vrut să apere în continuare

– Adriane, cum te simți în casă, departe de stadion, cu piciorul imobilizat în ghips?

– Cum să vă spun, senzația e tare neplăcută, simt în tot corpul dorință de mișcare, mă uit la ceas, văd că e ora antrenamentului și-mi vine să sar din fotoliu și să ies pe ușă. Din păcate, nu pot nici să mă ridic, am niște dureri atroce.

– Spune-mi, crezi că jucătorul german Garl n-a putut să te ferească sau a făcut-o cu intenție?

– Parcă nu pot să cred că un fotbalist accidentează cu intenție un alt fotbalist. Mai ales când e vorba e profesioniști. Și totuși, eu am ajuns la minge înaintea lui, am degajat iar după aceea am simțit o arsură puternică deasupra gleznei și o durere îngrozitoare.

– Deș aveai o fractură a tibiei, te-ai ridicat, totuși, încercând să-ți reiei locul în poartă!

– Nu mi-am dat seama, pe moment, de fractură. Mă durea cumplit genunchiul, m-am ridicat și am vrut să calc în el, să-l forțez un pic, vroiam să apăr în continuare. Am simțit imediat cum mă trec căldurile și m-am prăbușit. La spital avea să mi se spună că, pe lângă fractura de tibie, am și o forțare de ligamente la genunchi, datorită șocului extrem de puternic la care a fost supus piciorul.

– Mi-a plăcut atitudinea colegilor tăi de echipă, în avion. Mereu au stat cu tine, ați vorbit, ați făcut haz de necaz. După ce ai ajuns acasă te-au căutat?

– Moga m-a ajutat să urc în apartament, m-a cărat pur și simplu în brațe, împreună cu cumnatul său. M-a sunat și Chiru (Chiriță - n.n.), e și el cu piciorul în ghips, dar numai 7 zile, pentru o entorsă. Ieri a venit domnul doctor Bendiu, mi-a adus vitamine și calciu, mi-a făcut o injecție și a învățat-o pe nevastă-mea să-mi facă injecții în continuare, cât e dânsul în cantonament.

– Ce faci toată ziua, e greu, nu, să stai așa...

– Mă mai joc cu fetița cea mică, băiețelul e la socri, la Oradea, dar cred că o să-l aduc, în rest, televizor, lectură. E greu într-adevăr. Dar sunt optimist, nu mă tem și vă asigur că voi reveni în timp record pe stadion.

Ioan CHILOM

CÂND NU E LINIȘTE ÎN CASA

Miercuri, rapidiștii au efectuat recuperarea la Hotelul Olimpic din Complexul Național, intrucît în Giulești tot nu curge apa caldă. La puțin după aceasta, la hotel și-a făcut apariția sponsorul George Copos. Imediat s-a ținut o ședință blitz la care au participat cei doi antrenori și componenții lotului. După o analiză succintă a infrîngerii de la Karlsruhe, George Copos s-a adresat jucătorilor astfel : „Momentan nu se pune problema scoaterii din lot a vreunui fotbalist, poate la 1 noiembrie. Dar un lucru să vă fie

George Copos nu mai discută cu jucătorii

clar ! Pînă nu ajungeți pe „0" la adevăr, nu am ce discuta cu voi ! Este inadmisibil ce se întîmplă, ținînd cont de cît s-a investit pînă acum".

În ceea ce-l privește pe Adrian Blid, ieri medicii i-au comunicat că după 45 de zile va putea începe recuperarea, iar ca informație de ultimă oră, vă comunicăm că Iulian Chiriță și-a pus piciorul în ghips, deoarece a suferit o fractură în momentul înscrierii golului de la Karlsruhe și, în consecință, va absenta în partida de la Constanța. Căpitanul își va scoate ghipsul abia duminică, luni urmînd să fie prima zi de antrenament.

Declarațiile luate la sfârșitul partidei vorbesc de la sine despre starea de spirit din ambele tabere. Iată-le succint, așa cum au fost ele înregistrate pe reportofon :

• **W. SCHAFER** — antrenor : „Sigur că sunt bucuros de această calificare. Echipa a respectat întocmai sarcinile de joc pe care i le-am fixat. Prima repriză a fost mai echilibrată, dar în a doua ne-am impus cu destulă autoritate. Mai avem de lucrat, în faza de apărare, greșeala la golul primit fiind unul din primele repere..." La întrebarea ce adversar ar prefera în turul al II-lea, **Schafer, i-a exclus pe italieni, francezi sau spanioli și a spus „Mi-ar conveni să jucăm cu F.C. Național !!"**. Fără comentarii • **HENGEN :** „A trebuit să așteptăm mult primul gol, apoi totul s-a descătușat. Golul românilor ne-a strecurat, totuși, în suflet un sentiment de teamă..." • **CARL :** „La început am fost puțin nervoși că nu ne ieșea jocul. Ceea ce a urmat, în repriza secundă, ne-a conferit siguranța necesară calificării" • **I. DUMITRU** — antrenor : „Îmi pare rău că am ieșit din această competiție importantă. O calificare ar fi făcut mult bine Rapidului. Rezultatul este prea sever. Doar patru șuturi pe poartă ale gazdelor și tot atâtea goluri, în repriza secundă, asta spune mult, nu-i așa ? Arbitrul a favorizat jocul agresiv, dur, al gazdelor. N-a dat penalty în faza cu Chiriță ; parcă a fost și ofsaid la golul lui Dundee. Ghinion mare și cu accidentarea lui Blid, Tene având pe conștiință 2—3 goluri. Dacă Bolohan găsea execuția necesară la faza din min. 73, eram calificați ! Carl e vinovat de grava accidentare a lui Blid, el s-a dus cu talpa deasupra tibiei, deci cartonaș roșu într-o astfel de situație. Acum urmează o perioadă grea. Vor fi multe schimbări, pe care le vom discuta acasă, în aceste zile. Toată lumea trebuie să facă un... mic decont..." • **AD. MATEI :** „S-a jucat bine în primele 45 de minuute, după care au urmat greșelile și ghinioanele, adică nesansa în unele faze de atac... Ceva este în neregulă, în intimitatea noastră" • **TENE :** „Cred că am o vină doar la golul patru. Al doilea gol al lor ține de noroc, iar cel al lui Dundee a fost din ofsaid, am auzit la cabine. N-avem șansă, asta este..." • **BĂBAN :** „Ne pasc ghinioanele în campionat și ne-au păscut și în Cupa U.E.F.A. E ceva cu noi, dar nu știu ce. Trebuie să rezolvăm situația la București" • **J. PĂDUREANU** — președintele clubului : „Un insucces datorat nesansei avute, dar și arbitrajului, care a încurajat jocul dur. A greșit și în aprecierea unor faze. Dacă mai aveam un gol, la București, era cu totul altceva" • **STANCIU :** „Problemele noastre au început o dată cu campionatul, deci nu se puteau termina cu meciul acesta. Nu putem să ne revenim din mers, ne marchează rău fiecare nereușită. Frământările sunt de sus în jos, cu de toate. Când nu e liniște în casa noastră, nici minunile nu ne pot ajuta".

Stelian TRANDAFIRESCU

GAFELE DIN APĂRARE...

Tăcere și tristețe mare a fost marți, în miez de noapte, în cursa charter **BAC-111** a companiei TAROM, care aducea de la Stuttgart echipa rapidistă, prezentă la manșa a doua a turului I din cadrul Cupei U.E.F.A. pe elegantul **Wild Park Stadion** din Karlsruhe. Rememorând acest al doilea „val", văzut și pe micul ecran de o țară întreagă, am putea concluziona că **Rapid** a luptat frumos acolo în fața unui Karlsruhe (nu chiar atât de neînvins), că, mai ales după prima repriză „albă", feroviarii puteau, **cu mai multă șansă** dar și cu mai puține greșeli (de neiertat în apărare, în frunte cu Tene), să revină acasă cu fruntea sus.

Sigur că echipa avea în spate povara acelui „șoc paralizant" din partida cu **Oțelul**, că nu peste noapte starea de spirit și forma sportivă (evident) a multora dintre componenții săi se pot schimba, dar un dram de speranță (bazat pe victoria de la București, de-acum două săptămâni, fie ea și fragilă) tot a fost.

Rămasă fără **Blid** (fractură de tibie provocată în min. 15 de **Carl**, într-o fază în care portarul rapidist a împiedicat deschiderea scorului!), echipa bucureșteană s-a ținut destul de bine pe picioare. Chiar acest atât de

Stelian TRANDAFIRESCU

(Continuare în pag. 3)

Adrian Blid s-a întors din Germania în cârje și ghips

Accidentat grav, în min. 12, de germanul Carl (talpă pe tibie după ce portarul nostru jucase mingea), Adrian Blid a fost transportat de urgență la spitalul municipal din Karlsruhe, unde medicii ortopezi au pus diagnosticul „fractură de tibie la piciorul drept". În timp ce i se aplica ghipsul de rigoare, Adrian tot întreba cât e scorul. S-a bucurat când a aflat că la pauză e 0-0. A suportat destul de bine și vestea că nemții au deschis scorul, dar la comunicarea veștii că s-a ajuns la 2-0 pentru Karlsruher, el și-a pierdut cunoștința. De teamă, medicii nu i-au spus ce s-a mai întâmplat în continuare. Așa că în momentul când a fost adus la avion, cu o salvare, direct la Stuttgart, Blid nu cunoștea rezultatul final.

După doctorul Petre Bendiu, jucătorul va trebui să suporte ghipsul 45 de zile, după care va urma o perioadă de minimum 30 de zile pentru recuperare. Făcând o socoteală simplă, ajungem la concluzia că pentru Adrian Blid anul fotbalistic 1996 s-a cam încheiat. Îl așteptăm, așadar, sănătos și în formă maximă la anul.

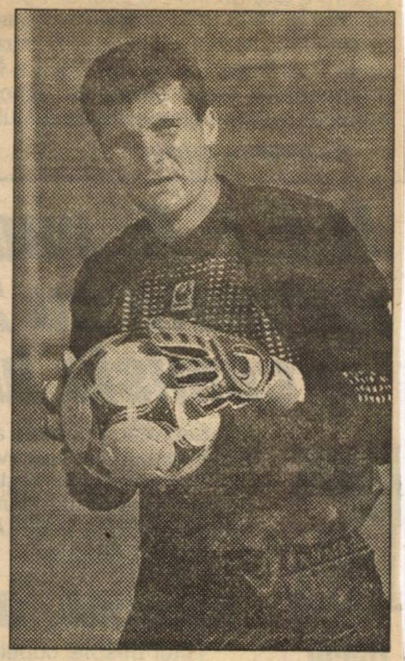

Accidentat grav în partida de la Karlsruhe, Adrian Blid, valorosul portar al Rapidului, va trebui să stea departe de gazon cel puțin două luni și jumătate.

(Urmare din pag. 1)

Gafele din apărare...

controversat **Tene**, rezolvase cu brio trei situații extrem de grele pentru poarta sa (min. 35, 40 și 42), mai înseninase puțin „cerul" Rapidului (cum știți, la pauză ea plecase la cabine cu scorul „alb", pe care și l-a dorit atât de mult **Liță Dumitru**). Dar, vai, totul a început să se prăbușească (ce vraiște a fost pe flancuri, în apărare) la numai cinci minute după reluarea partidei, când KELLER **l-a... fixat pe Tene cu o lovitură de cap, de la numai 7—8 metri, pe colțul scurt, acolo unde rapidistul se afla, plonjonul lui fiind întârziat.** Golul stupid, al doilea, din șutul-centrare al lui WUCK, iar l-a găsit pe **Tene** „spectator" la traiectoria destul de ciudată a balonului!? Nemaiavând ce pierde, echipa feroviară a ieșit mai curajoasă la joc, s-a avântat mai mult în atac, pentru ca la un contraatac în care **Mironaș** a fost făcut „șah-mat", DUNDEE să prefigureze, ceva mai devreme, calificarea germanilor! În acest interval al minutelor 62—65 s-au petrecut însă și alte două momente de foc: primul, la poarta lui **Reitmaier** — Chiriță, la centrarea lui Băban, va trimite cu capul spre poartă, balonul a întâlnit mâna unui fundaș și arbitrul nu a văzut (sau n-a vrut să vadă) acest penalty, care, poate, ar fi decis o întorsătură de situație. La 2—1, nemții se puteau clătina, așa cum aveau să o facă la 3—1 la golul oarecum norocos al lui CHIRIȚĂ. Atunci, feroviarii au legat, în multe minute, ceva mai bine jocul, prin combinații rapide — și nu prin mingi decisive bubuite de **Mironaș** sau nu știu cine și rezolvate ușor de atleții echipei adverse. A mai fost un mare moment psihologic al jocului șutul acela al lui **Bolohan** (Karlsruhe se retrăsese în apărare, trăgea și de timp) din min. 73, „scos" în corner de **Reitmaier.** Oriunde, pe jos, șutul acesta ar fi electrocutat-o pe Karlsruhe, la 3—2 nici măcar Dumnezeu nu-i mai putea salva pe Hassler și ai săi.

Cum ați văzut la televizor, Vameșu a făcut și el un fault inutil, **Hassler a centrat din dreapta, Tene... a scăpat mingea și** KELLER **a trimis-o în plasă, consfințind o calificare în turul următor a echipei sale** Că Rapid și-a depășit condiția din campionat este o realitate.

Ad. Matei a fost peste așteptări, chiar și **Bundea** și **Bolohan** sau (destul de puțin) chiar **Butoiu**, care se pare nu este jucat în funcție de calitățile pe care le are, însă, cum spuneam, lucrurile de fond (cine este conducătorul de joc al echipei?) rămân și sunt de natură să-l macine pe **Liță Dumitru**, care, spune mereu: **„Am încercat să fac ceva cu ceea ce am găsit la Rapid".** Probabil că ceva dreptate are, nu-i așa?

Stadion Wild Park; **teren** foarte bun; **timp** răcoros, ideal pentru joc; **spectatori** — 16 200 (plătitori). **Șuturi:** 10—8 **(pe poartă:** 6—4). **Cornere:** 7—7. **Goluri:** 1—0 KELLER (51), 2—0 WUCK (57), 3—0 DUNDEE (68), 3—1 CHIRIȚĂ (69), 4—1 KELLER (78).

KARLSRUHE: Reitmaier — Metz, Hengen, D. Schuster, **Tarnnat** — **Keller, Hassler** — **cpt.**, Fink, Wuck (71 Wittwer) — Dundee (80 Krauss), **Carl** (72 Schmidt). **Rezerve:** Jentzsch — Schroth. **Antrenor:** W. Schafer.

RAPID: Blid (17 Tene) — Stanciu, **Ad. Matei,** Mironaș, Dulca, C. Zamfir (59 Băban) — **Bolohan,** Chiriță — **cpt.** (72 Vameșu), **Bundea** — Târțău, Butoiu. **Rezerve:** Glăvan, Moga. **Antrenor:** I. Dumitru.

Cartonașe galbene: BUNDEA (32), METZ (38), CHIRIȚĂ (44), BOLOHAN (47), TARNNAT (86).

Au arbitrat: O. Byrne — P. Meckan, J. Kassei (toți din Irlanda), bine.

NĂBĂDĂIOSUL RAPID

Eram la Galaţi, la meciul Oţelul — Jiul. Surpriza se produsese. Jiul câştigase cu 1—0 [illegible]ru era purtat, vorba vine, în triumf. În sala conferinţei de presă, el se afla pe un podium, ca pe un tron. Cronicarii îl înconjuraseră. Dumitru vorbea calm, explicând felul în care a obţinut victoria. Marius Stan s-a apropiat, stingherit. A spus câteva cuvinte.

În noaptea aceea s-a produs trecerea lui Dumitru la Rapid. Liţă a dat vrabia din mână. Poate din dragoste pentru clubul care l-a lansat. Poate pentru că Bucureştiul e mult mai mult decât Petroşaniul. A fost o decizie cam pripită a Rapidului, care s-a prevalat de un singur joc. Apoi au urmat „şi bune, şi rele", mai mult rele, care au trimis Rapidul în coada clasamentului.

Între timp, Marius Stan, cel tăcut, şi-a luat revanşa. Şi a venit ziua meciului cu Karlsruhe. Dumitru juca o carte mare. A făcut ce a făcut şi a intrat în pauză cu 0—0. Apoi a venit torentul cu bolovani de după pauză. L-am văzut pe Dumitru suspendat, singur, fără prieteni. Cercul se închidea. Rapid pierduse şansa. Poate ultima. Ceea ce părea să fie începutul unui triumf, la Galaţi, a devenit o rană deschisă. Toate astea s-au întâmplat pentru că nebădăiosul Rapid a luat decizii pripite.

De la poziţia pe tron de la Galaţi, până la singurătatea antrenorului de la Karlsruhe n-au trecut doua luni.

Acesta este fotbalul. Mai ales când se judecă în pripă, la toţi factorii.

Dumitru ceruse timp pentru construirea unei echipe. Nu prea mult. A spus că va reuşi să facă acest lucru dacă domnul Copos îl va păsui în acest tur. Din păcate, Rapid a clacat la Karlsruhe. Unii spun că feroviarii s-au bătut singuri. Mi se pare eronat. Nemţii sunt nemţi, chiar când joacă prost. Jucând deseori prost, au devenit de trei ori campioni mondiali.

Nu pot să uit poziţia lui Dumitru spre finalul meciului, în bătaia puştilor, când încerca să înfrunte privirile camerei de luat vederi, deşi era doborât.

Sper ca Rapid să nu ia, încă o dată, o hotărâre pripită.

Ioan CHIRILĂ

RAPID a părăsit Cupa UEFA

Învinsă cu 4-1 (0-0), la Karlsruhe,

Vreme de o repriză, rezistând eroic, Rapid ne-a dat speranţe pentru o a doua intrare, după F.C. Naţional, în turul secund al Cupei UEFA. A venit, însă, un act secund ghinionist pentru noi şi echipa gazdă, Karlsruhe, s-a dus, să recunoaştem, meritat mai departe. La cinci minute după pauză, Tarnat, cu o centrare de pe dreapta, l-a găsit excelent pe KELLER care a înscris cu capul, din apropiere. În minutul 57, WÜCK a încercat o centrare din unghi aproape „mort", balonul l-a depăşit pe Tene, a lovit stâlpul stâng şi-a bătut dincolo de linia porţii (2–0). Rapid a lăsat timiditatea, şi Chiriţă a trimis, din păcate, în înaltul cerului, un voleu din 10 m (min. 64). Pe un contraatac rapid, DUNDEE a rămas singur cu Tene şi l-a „executat": 3–0 în min. 68. A redus diferenţă, şi cu ceva noroc, CHIRIŢĂ (min. 70), după care a venit o ratare incredibilă a lui Bolohan (min.73 – intervenţie salvatoare Reitmaier). Tene a gafat, însă, în min. 78 şi KELLER a înscris nestingherit, din apropiere, fixând rezultatul final: 4–1.

KARLSRUHE: Reitmaier – Metz, Hengen, Schuster – Keller, Fink, Hässler, Tarnat, Wück (69 Wittwer) – Carl (73 Schmitt), Dundee (79 Krauss).

RAPID: Blid (16 Tene) – Stanciu, Dulca, Mironaş, Ad. Matei, C. Zamfir (59 Băban) – Bundea, Bolohan, Chiriţă (73 Vameşu) – Tîrţău, Butoiu.

● Aşa cum era de aşteptat, fotbaliştii germani s-au năpustit încă din primul minut spre careul giuleştenilor, alergând după gol ca după o halbă bună cu bere. ● În min. 5, la o centrare de pe partea stângă a lui Wuck, Tarnat reia balonul cu capul, din 6 m, de puţin pe lângă bară. ● Rapidiştii încep să tempereze zelul gazdelor şi Bolohan (min. 11) şutează periculos pe lângă bară. ● Moment greu în min. 15, când Blid se accidentează la o centrare a lui Dundee şi este înlocuit cu Tene. Rapidiştii rezistă cu brio atacurilor germane, în special aeriene, Ad. Matei remarcându-se printr-un foarte bun joc de cap. Tot el salvează in-extremis la şutul din careu al lui Dundee. ● În min. 41, Tene se remarcă la şutul lui Dundee. Mironaş trimiţând din faţa porţii goale în corner ● O ultimă ocazie a gazdelor în min. 42, voleu năprasnic din 16 m al lui Dundee, miracol Tene! ● De ce ne-am ferit în prima repriză s-a întâmplat în min. 50, când Keller înscrie la centrarea lui Hassler. ● În min. 56 rapidiştii primesc al doilea gol, la şutul norocos al lui Wuck, de la 25 m, balonul lovind mai întâi bara sub privirea uluită a lui Tene. ● La acest scor, rapidiştii schimbă foaia, trecând la cârma partidei. ● În min. 63 ratează Chiriţă, iar în min. 65, Tarnat „ghiceşte" transversala, cu un şut de la 25 m. ● În min. 67 Dundee ridică scorul la 3—0, în urma unui contraatac lansat de Fink. ● În min. 69, Chiriţă reduce din handicap, insistând la o minge pasată în adâncime de Băban. ● După ce Bolohan ratează (min. 74) din apropiere, în min. 78, Hassler centrează de pe dreapta, Tene respinge defectuos şi Keller pecetluieşte scorul final, unul, după părerea noastră, exagerat.

Arbitrul irlandez R. O'Halon a condus formaţiile:

KARLSRUHE: Reitmaier — Hengen — Metz, D. Schuster — Keller, Hassler, Fink Carl (73 Schmitt), Tarnat — Dundee (80 Krauss), Wuck (69 Wittver).

RAPID: Blid (15 Tene) — Stanciu, Ad. Matei, Mironaş, Dulca, C. Zamfir (58 Băban) — Bolohan, Bundea, Chiriţă (73 Vameşu) — Tîrţău, Butoiu.

Pavel PEANĂ

Dumitru este hotărât să pună piciorul în prag

Pe aeroportul din Stuttgart, doar pentru ziariştii români care au însoţit Rapidul, Liţă Dumitru a făcut o declaraţie mai puţin diplomatică decât cea de la conferinţa de presă oficială de pe WILD PARK. El a spus: **„Rapidul se află într-o pasă proastă. Nu-i mai puţin adevărat că aici, în Germania, arbitrul irlandez ne-a furat flagrant. El a tolerat jocul la intimidare al gazdelor, nu ne-a acordat un penalty, a validat un gol precedat de ofsaid. Dar şi jucătorii Rapidului greşesc nepermis. Tene este vinovat la două goluri, iar aşa cum joacă unii apărători din echipă acum, pot să joc şi eu. Voi avea o discuţie serioasă cu conducerea clubului chiar mâine ca să lămurim lucrurile. Urmează o perioadă grea pentru echipă şi trebuie făcut ceva. Vreau să construiesc o echipă nouă, altfel nu se poate face performanţă. Asta chiar cu riscul de a renunţa la o serie de jucători. Este singura modalitate de a scoate Rapidul din impas."**

Drama lui Blid

... Min. 15 — Blid cade răpus pe gazon la acel contract deosebit de dur cu germanul Carl, salvând iminentul gol. Băiatul acesta care îşi pusese mari speranţe în partida cu Karlsruhe nu se poate ridica de pe gazon. Tribunele fluieră, suspectându-l pe rapidist de „tragere de timp". Doctorul Bendiu îi amorţeşte lovitura cu... obişnuitul spray. Blid se ridică şi vrea să-şi ia locul în echipă, dar cade iar secerat pe gazon. Nu se poate sprijini în piciorul drept. Tribunele fluieră din nou, după care se aşterne o tăcere mormântală, atunci când responsabilii cu targa îl scot din teren şi-l transportă de urgenţă cu maşina salvării, însoţit de Viorel Krauss. Abia în final aveam să aflăm că băiatul acesta, venit cu gânduri bune la Rapid, a suferit o fractură de tibie! Şi arbitrul O. Bryan nici măcar nu l-a admonestat pe Carl cu nimic. Ce-o fi scris oare observatorul U.E.F.A., austriacul F. Marchal. Cineva spune cu... năduf că... nemţi la nemţi nu-şi pot scoate ochii!

...Blid este adus cu maşina salvării la Stuttgart, noi şi coechipierii săi aşteptându-l să-l întrebăm „ce şi cum, să-l compătimim. În miez de noapte aflăm, că, într-un fel, a

● Trist, dar adevărat... fractură de tibie

Drama lui Liţă

De când a agăţat ghetele în ţindă, antrenorul Liţă Dumitru este într-o permanentă cursă de urmărire a propriei imagini de jucător mare. El speră să reuşească ceea ce nu au reuşit alte nume ilustre, mă gândesc la Petschovschi, Ozon, Apolzan, Dobrin, chiar, de nu cumva şi pe Balaci îl pândeşte acelaşi paradox dacă va continua să îmbătrânească înveşmântat în petrodolari. După ce a privit 8 ani Bundesliga prin crăpăturile gardului (se ştie că nemţii nu dau licenţe decât elementului autohton, după o riguroasă şcolarizare), Liţă s-a întors călăuzit de steaua lui de descurcăreţ notoriu, cu o sete nebună de a reînnoda în România firul unei cariere începută promiţător. După o lungă izolare, se dorea un fel de Monte Cristo în trening, justiţiar la reîntâlnirea cu societatea. Vrerea sa mărturisită era să pună mâna pe Steaua sau Rapid, echipele unde strălucise odinioară ca jucător, socotite ingrate de a nu-l fi primit cu braţele deschise, ca pe fiul rătăcitor, după aventura germană. Dar ca două mame vitrege, şi Rapid şi Steaua l-au întâmpinat cu răceală. Nu-i mai rămăsese decât să alerge pe caii altora, din grajduri străine. A făcut-o strălucit. Mai întâi cu F.C. Naţional, extrasă din mediocritate şi dedulcită la mierea performanţei, apoi, cu Jiul, promovată pe prima scenă, după o cursă scurtă dar energică.

Drama lui Liţă este că cele două iubite ale sale au continuat să fie infidele. Steaua l-a bătut măr când îi era lumea mai dragă pe banca Naţionalului, dându-i o jumătate de duzină de goluri, clintindu-l definitiv şi din vârful clasamentului, l-a umilit până şi acum, în Giuleşti, când Rapidul, în fine, îl primise în cearceafurile sale. Pentru ca acelaşi Rapid să scârţâie din toate încheieturile sub comanda sa, când tradiţionalismul îşi reintră în drepturi după ce atâta amar de vreme albvişiniul fusese scrijelat de marii rivali, Dinamo (împrumutat, Mulţescu), Steaua (Constantin), Universitatea Craiova (Rădulescu) şi de toată lumea (Cosmoc). Ca să fim sinceri, Liţă şi-a ales un moment infernal de sudură cu Podul Grant, problemele sale nefiind tehnice, cu care se joacă, ci infinit mai complicate, psihologice. Întrucât criza Rapidului este, în primul rând, una morală, declanşată de implantarea recentă a transferaţilor, despre care vechea gardă, geloasă, a aflat că se bucură de drepturi contractuale mai mari decât ale ei.

Până o rezolva Dumitru criza, emblematică rămâne scena incredibilă de la sfârşitul perioadei cu Oţelul Galaţi, când idolul Giuleştiului se retrăgea spre cabine făcând mărunt din buze, cu ochii la tribună, aruncând înapoi „sictirurile" cu care era bombardat.

Ion CUPEN

Şansa de reabilitare a rapidiştilor

Înaintea plecării spre Karlsruhe (programată în cursul zilei de azi), lotul echipei **Rapid** a încercat, în cantonamentul de la Hotel „Flora", să-şi recapete moralul rău zdruncinat de... pumnii **Oţelului. Antrenorul Liţă Dumitru,** care i-a supus pe jucători, a doua zi după „năzbâtia" din campionat, la un scurt antrenament, duminică a efectuat o „dublă", iar în după amiaza acestei zile va mai face o şedinţă de pregătire (ultima) pe terenul adversarului, la ora meciului (16 ora locală). Sunt speranţe totuşi în folosirea lui Ad. Matei, el nemaiacuzând dureri în urma sprinturilor la care a fost supus. Iată lotul care urmează să facă deplasarea : **Tene, Blid, Stanciu, Mironaş, Ad. Matei, Glăvan, Dulca, Vameşu, C. Zamfir, Bundea, Bolohan, Chiriţă, Târţău, Moga, Buloiu** şi **Băban,** la care se adaugă al treilea portar, **Vasile, Constantinovici** şi **Chebac.**

Ieri după-amiază au plecat cu autocarele spre Karlsruhe **83 de suporteri rapidişti. (Stelian TRANDAFIRESCU).**

Expediţia alb-vişinie porneşte spre Karlsruhe

Vineri, după partida cu Oţelul apele s-au învolburat din nou în Giuleşti. Sub impulsul nervilor, dar şi al presiunii suporterilor – justificate doar de rezultat, nu şi de joc, care a avut momente pe alocuri foarte bune,– s-au aruncat acuze, mai mult sau mai puţin îndreptăţite.

Duminică, însă, totul revenise la normal. Conducerea clubului, cea tehnică şi jucătorii, toată „suflarea alb-vişinie" era conectată la importanta partidă de la Karlsruhe. Delegaţia rapidistă va decola în direcţia Germania, azi dimineaţă, la ora 9,00, de pe Otopeni. Se va ateriza la Stuttgart, drumul până în oraşul adversarului (circa 60 km) fiind parcurs, apoi, cu autocarul. Expediţia va fi condusă de preşedintele Jean Pădureanu şi la ea vor mai participa directorul executiv Dinu Drăgan, directorul economic, Viorel Cauc, directorul de marketing, Viorel Kraus. Despre prezenţa la joc a principalului sponsor, domnul George Copos, nu se ştia nimic, dar mai mult că sigur acesta va fi alături de favoriţii săi (chiar dacă-l necăjesc!) la acest dificil examen. Antrenorul Liţă Dumitru va avea la dispoziţie un lot de 16 jucători. Nu fac deplasarea Şumudică (suspendat) şi J. Stoica. În schimb, vor merge în Germania, Constantinovici (care, din păcate, n-are drept de joc) şi Nicolae, al treilea portar.

Ieri dimineaţă, **pe banii clubului,** două autocare ale firmei Jumbo-Tour, din Vâlcea, încărcate cu 90 de suporteri, au pornit spre Karlsruhe. În Germania e frig (8–10° C) şi plouă.

Ioan CHILOM

Foto: Ghe. FLUŞTER

Târţău (aici, urmărit de Ion Gigi) a dus Rapidul până la 3-1, cu „tripla" sa. După care, infernul a coborât în Giuleşti.

Rapid — Oţelul 3-4 (3-2)

Văcăroiu şi Copos au plecat ca trăzniţi

NOTA MECIULUI : 7. Partida din Giuleşti — în ciuda terenului şi a vremii neprielnice — a fost una de bun nivel. S-a jucat tranşant de la început, Rapid atacând debordant, Oţelul contraatacând furios şi inteligent pe spaţiile lăsate neacoperite de apărarea avansată a echipei din Grant.

nota 5 pentru al doilea, iar cu un plus pentru frumuseţea loviturilor la poartă, per ansamblu.

DE REŢINUT : 1. Graba cu care premierul Nicolae Văcăroiu şi sponsorul feroviarilor, George Copos, au părăsit tribuna oficială ; 2. Strigătul ironic al unui spectator adresat, la 3—1, preşedintelui O-

Rapid – Oţelul 3-2 (1-1)

• **Teren**: Tehnometal • **Au marcat: Şumudică** (14 şi 77), **J. Stoica** (50) / **Toporăscu** (35), **Muha** (65).

RAPID: V. Niculae – Damaschin, **Rusu**, Căldăraru, Marinescu (82 Costache) – **C. Tănase, Bugeanu**, M. Nicolae, Stan (32 Raicu; 70 Pristorian) – **Şumudică, J. Stoica**. Antrenor: **N. Tănăsescu**

OŢELUL: Bodea - Humelnicu, Ghinea, Jiglău, Ionaşcu (56 Negraru) – Stan, Frunză, Bogdan, **Muha – Stoleru** (56 Popliacă), **Toporăscu**. Antrenor: **M. Ciobanu**

Ion Gigi, „asistat" de Bolohan, degajează o minge care, în repriza secundă, n-a mai vrut să intre în poarta „oţelarilor".

Prima repriză, cu cinci goluri, poate intra într-un top al celor mai spectaculoase din actualul campionat, rapiditatea fazelor şi eficacitatea constituindu-se în caracteristici destul de rare în fotbalul nostru. A doua parte a meciului a adus în prim-plan ratările inadmisibile ale unor jucători ca Butoiu, Constantinovici, Chiriţă, Târţău chiar şi de la numai 5—6 m de poarta lui Arcanu. Aşa se face că Rapid n-a mai marcat, în timp ce Oţelul a „înjunghiat" mortal de două ori la două cornere şi a răpus o echipă care a crezut că, la 3—1 şi cu un jucător în plus, nimic rău nu i se mai poate întâmpla. Nota 8 pentru primul mitan,

ţelului, Marius Stan : „Nu vă supăraţi, noi nu suntem Dinamo, domnule Stan !" Aluzie la victoria oţelarilor din etapa precedentă.

TOP-JUCĂTORI : 1. Val. Ştefan (8) ; 2. V. Ion (8) ; 3. I. Gigi (8). Ei au format trioul care a plusat tot meciul. Dacă V. Ion a zburdat prin apărarea Rapidului pe care a făcut-o vraişte, ceilalţi doi au strălucit în ambele momente ale jocului, respingând baloane pe care scria gol, reuşind însă şi „upercuturi" de mare efect. Tăria Oţelului au dat-o ei, sigur, sprijiniţi de coechipieri, care au trudit cu folos, ca un roi de meteoriţi în jurul unui nucleu incandescent

Laurenţiu DUMITRESCU

Giuleşti

Oţelul putea fi lider acum!

● Cu **Bordeianu** şi **Arcanu** accidentaţi, Oţelul a intrat în teren cu cel de-al treilea portar, **Bădan**. Situaţia s-a complicat după eliminarea acestuia şi a fost nevoit să-i ia locul între buturi **Arcanu**, care a evoluat „ajutat" de infiltraţii. Mai mult, la pauză, se punea chiar problema înlocuirii şi a acestuia cu... liberoul **Haraga** ● Dacă n-ar fi pierdut jocul de acasă, cu Jiul, gălăţenii ar fi devenit, după victoria din Giuleşti, liderii Diviziei Naţionale! ● Însoţit de directorul de marketing şi publicitate al clubului giuleştean, **Viorel Kraus**, a asistat la meci şi „secundul" lui Karlsruhe, croatul **Zvonimir Bogdan**, care lucrează de 11 ani cu Schäfer! Elucidat, probabil, asupra a ceea ce avea de urmărit, Bogdan a părăsit „oficiala" în minutul 82, pierzând finalul şi, deci, golul... de 3–4, al lui Vali Ştefan ● În mare vervă, şi nu de ieri, de azi, „zvârluga" gălăţeană **Viorel Ion** poate fi luată în calcul şi pentru echipa naţională. Chiar dacă nu (mai) joacă la Steaua ● Având dubii, la momentul respectiv, asupra fazei golului lui Viorel Ion, cronicarul îşi face o necesară „mea culpa" şi, cu scuzele de rigoare, corectează calificativele: **A. Huzu 7** şi **I. Olah 6**. Deşi rămâne nelămurit motivul pentru care a fost prelungit jocul cu cele 4 minute, care s-au făcut vreo 6–7. Dar, ca să şi glumim puţin, n-a fost pentru cine s-a pregătit, ci pentru cine s-a nimerit...

Cristian COSTACHE

VASILE SIMIONAŞ ÎNAINTE DE MECI:

„AZI NU-I VA FI UŞOR RAPIDULUI"

• **Vasile Simionaş**, înainte de meci: **„Deşi am câtiva indisponibili în lot, am venit aici, în Giuleşti, să ne jucăm şansa cu ardoare. Băieţii sunt în formă, au dovedit-o şi cu Dinamo, şi vă asigur că Rapidului nu-i va fi uşor azi".**

• Antrenroul gălăţenilor după meci: **„Îmi pare rău pentru Liţă Dumitru, dar ăsta-i fotbalul, asta este meseria noastră. Trebuie să recunosc însă că am avut şi şansă jucând trei sferturi din meci în inferioritate numerică". (Laurenţiu DUMITRESCU)**

ANTRENORUL DUMITRU ESTE FERM:

„DACĂ AU FĂCUT GĂŞTI, VOR PLĂTI SCUMP"

Liţă Dumitru, când calm, când furios, după meci, la conferinţa de presă: „Am jucat bine prima repriză, chiar foarte bine. În a doua, deşi ei erau în 10, nu ne-a mai ieşit nimic, cu toate că în majoritatea timpului mingea s-a aflat la noi. Nu ştiu ce să mai spun, mai bine tac. Se zice că avem lot, dar Matei e accidentat, Chebac nu se poate antrena, Băban are şi ăsta nu ştiu ce. I-am avut disponibili doar pe Vameşu, Glăvan şi Moga. Repet, am jucat bine, dar am pierdut într-un mod inadmisibil. Cred că şi cu juniorii pe teren n-am fi fost învinşi. Se afirmă că există găşti în echipă. Dacă se va dovedi că aşa e, îi voi da afară. Aştept meciul cu Karlsruhe. E şansa lor de a se salva". Întrebat dacă-i pare rău că a venit la Rapid, Liţă Dumitru a răspuns sec: „Da, îmi pare rău. Pentru că vreau să muncesc, atât şi nimic mai mult, dar trebuie să muncească şi jucătorii". (Laurenţiu DUMITRESCU)**

RAPID – OŢELUL (3–2) ● Disputat pe un teren (Tehnometal) serios îmbibat cu apă, jocul a fost destul de antrenant, cu multe faze de poartă ● Laborioşii mijlocaşi rapidişti **Tănase** şi **Bugeanu** au fost adevărate rampe de lansare pentru vârfurile **Şumudică** şi **G. Stoica**, care şi-au făcut şi de această dată datoria ● Gălăţenii s-au evidenţiat printr-o apărare supraaglomerată şi prin declanşarea unor contraatacuri rapide. La două dintre aceste raiduri, au reuşit să restabilească, de tot atâtea ori, egalitatea. **(V.T.)**

Gălăţenii, acte de eroism în Giuleşti

★★★★

RAPID	3	4	OŢELUL
alb/vişiniu/alb	la pauză: 3-2		roşu complet

Marcatori: 1-0 Tîrţău (9), 1-1 V. Ion (12), 2-1 Tîrţău (19 - din penalty), 3-1 Tîrţău (24 - din penalty), 3-2 Val. Ştefan (38), 3-3 Ion Gigi (59), 3-4 Val. Ştefan (90)

22. Tene 5	12. Băban 5
2. Stanciu 5,5	2. Bosinceanu 7
3. Bolohan 6	5. Val. Ştefan - cpt 8
4. Constantinovici 5	6. Spirea 7
5. Dulca 5	7. V. Ion 7,5
6. Mironaş 6	8. Maleş 7
7. Bundea 5	(13 Arhire/80)
8. C. Zamfir 5	10. Ion Gigi 7,5
(17. Moga/53 .....5)	11. V. Tănase 7
9. Tîrţău 7	(18 Căt. Mirea/74 .....7)
10. I. Chiriţă - cpt. 5	15. Dobrea 6
11. Butoiu 6	(1. Arcanu/24 .....7)
Antrenor: Ion DUMITRU	16. Haraga 7
	17. D. Florea 7
	Antrenor: Vasile SIMIONAŞ

Aşezare tactică

Arbitri A. Huzu (Sibiu) 6 – P. Abrudan (Cluj) 6,5 şi I. Olah (Sf. Gheorghe) 7. Rezervă: S. Altmayer (Timişoara).

Rezerve neutilizate 1. Blid – 14 Mutică; 9. Cornea; 14. Pînzaru 15 Glăvan; 16. Vameşu

Cifre **Şuturi la poartă:** 17-9; **Pe poartă:** 7-6; **Cornere:** 9-4

Cartonaşe **Galbene:** Dulca (9 şi 90), Stanciu (40)/Spirea (13), Băban (19 şi 24), Haraga (33), Căt. Mirea (74), V. Ion (74). **Roşii:** Dulca (90)/Băban (24)

Ambient ■ **Stadion:** GIULEŞTI. ■ **Spectatori:** 4.000. ■ **Timp:** ploios. ■ **Teren:** alunecos

5 Meci de mare spectacol într-un Giuleşti golaş, acoperit de o nesuferită ploaie mocănească. Am văzut ceva asemănător cu acel 4-5 recent, de la Ploieşti, dar, peste toate, o admirabilă echipă gălăţeană care, rămasă, în min. 24, în 10 oameni, avea să întoarcă de-a dreptul miraculos, de la 1-3 la 4-3! Început într-un ritm rapid, jocul a „explodat" încă din min. 9, cu golul lui TÎRŢĂU, după ce Băban boxase defectuos. Trei minute mai târziu, a venit o fază ciudată, cu „asistentul" Olah ridicând steagul, Huzu l-a ignorat, aşa cum a făcut şi defensiva giuleşteană cu V. ION, care a înscris nestingherit. Constantinovici slalomează până în careul mic, Băban îl agaţă şi TÎRŢĂU transformă penaltyul: 2-1 (min. 19). Băban mai gafează o dată, luându-i picioarele şi lui Bolohan, este eliminat şi TÎRŢĂU „recidivează" din punctul de la 11 m: 3-1 (min. 24). În tribune s-a trecut la ... „Macarena", nimeni nu bănuia ce va urma. Pe contraatac, V. Ion îl serveşte pe VAL ŞTEFAN şi „ghiuleaua" acestuia se duce în colţul din dreapta, sus: 3-2 (min. 38). Gluma se îngroaşă după ce, în min. 59, Tănase întoarce o lovitură liberă spre ION GIGI şi bomba gălăţeanului, de la 25 m, se opreşte în plasă! Rapidiştii atacă în disperare, poate-poate mai iese ceva, vin ratări din toate poziţiile şi, când Huzu arată 4 minute de prelungire, se mai trăgeau ceva speranţe... Dar, prin minutul ...97, la un corner al Oţelului, VAL ŞTEFAN înscrie, cu capul, realizând ceea ce părea aproape de neimaginat.

Cristian COSTACHE

● La tineret, **Rapid – Oţelul 3-2**

Şumudică, schimb cu Caraman?

Chiar dacă şi-a format deja o părere, bună sau rea, despre atacul echipei sale, antrenorul Liţă Dumitru a „pus ochii" pe *Caraman*, „vârful" Sportului Studenţesc, pe care şi l-ar dori în Giuleşti. Moneda de schimb ar fi *Şumudică*, care şi-ar fi dat acordul de a reveni în „Regie". Conducerile celor două cluburi urmează să discute posibilitatea acestui transfer, care nu poate avea loc decât în perioada 1—3 noiembrie a.c.

RAPID, REFUZAT DE F.R.F.

F.R.F. a hotărât ca, din etapa a 9-a (miercuri 2 octombrie), a Diviziei Naţionale, doar meciul F.C. Naţional — F.C. Argeş să se dispute de la ora 14,30, fiind televizat. Celelalte partide sunt programate de la ora 15. Clubul Rapid a solicitat să joace joi 3 octombrie meciul cu F.C. Braşov, dar cererea i-a fost respinsă.

■ Vizibil afectat de eşecul echipei sale, **Liţă Dumitru** a răspuns după meci tirului acid al întrebărilor presei: **„Am făcut un joc bun, pe care-l puteam câştiga. Am dominat majoritatea timpului, în vreme ce Oţelul a avut patru situaţii de gol şi le-a fructificat pe toate. Este inadmisibil să pierzi în superioritate numerică, după ce conduci cu 3-1. Şi dacă ar fi intrat tineretul sau juniorii în teren la pauză, şi nu pierdeam!... Nu voi lua nici o măsură înaintea returului cu Karlsruhe. După cupele europene însă, voi da afară câţiva jucători, voi face o formaţie tânără şi, chiar dacă pierdem, măcar să jucăm corect, căci oricum n-avem cum să retrogradăm. Cred că s-au format găşti la echipă. Acum îmi pare rău că am venit la Rapid".** Printre principalii vinovaţi de înfrângerea giuleştenilor, Dumitru a indicat şi pe portarul Tene, **„care are pe conştiinţă trei goluri, putând fi absolvit doar la cel de-al doilea".**

■ Satisfăcut de succesul elevilor săi, **Vasile Simionaş** a declarat: **„Este cea mai frumoasă victorie şi cel mai frumos meci din cariera de antrenor. La 1-3, în zece oameni, m-am gândit că ar fi fost onorabil să terminăm la un scor strâns. E adevărat că am avut şi şansă, dar şi aceasta face parte din joc".**

■ Comentând faza golului lui V.Ion, cei doi antrenori au fost de acord că **„jucătorii rapidişti nu aveau voie să se oprească la semnalizarea tuşierului Olah, chiar dacă aceasta a fost eronată".**

Foto: Gh. FLUŞTER

Maleş şi V. Tănase „iau faţa" unui giuleştean, sugerând dramatismul unui meci de un dramatism aparte

Evenimente şi eroi

1. Spectacolul de sub Grant

Pe lângă surpriza oferită, meciul din Giuleşti a avut toate ingredientele unei partide adevărate: şapte goluri, o „triplă" (Ţârţău), două penalty-uri (ambele transformate), două eliminări (câte una în fiecare tabără) şi un gol înscris (la oaspeţi) în minutul ... 96.

RAPID CERE 125 000 DE DOLARI PE BĂBAN

Antrenorul Borussiei Dortmund, Ottmar Hitzfeld, este convins că la controversata fază din minutul 2 (la un atac al Stelei, pe partea dreaptă al lui Filipescu, mingea a ajuns la Feiersinger, care a trimis-o spre propriul portar), mingea nu a depăşit linia porţii. Antrenorul Hitzfeld a spus: „Eu am vorbit cu cei de la RTL şi mi-au spus că mingea nu a trecut linia porţii, deci, conform regulamentului, nu a fost gol valabil". *(Mediafax).*

Ieri dimineaţă am stat de vorbă cu antrenorul **Liţă Dumitru.** Iată ce ne-a declarat : **„Într-adevăr, am probleme cu componenţa lotului, considerând că unii jucători nu mai corespund cerinţelor marii performanţe, dar, deocamdată nu s-a discutat nimic concret, preşedintele clubului, dl Jean Pădureanu, fiind plecat la Florenţa pentru a viziona partida Fiorentina — Gloria Bistriţa. După meciul de sâmbătă, de la Constanţa, se vor întruni toţi factorii de răspundere şi vor dezbate pe larg toate problemele cu care ne confruntăm".**

D.N. 7

VINERI

■ RAPID – OȚELUL 3–4 (3–2)
Târțău (9, 19 și 24 – ultimele două din penalty) – V. Ion (12), Val. Ștefan (38, 90), Ion Gigi (59)

■ F.C. NAȚIONAL – SPORTUL 2–0 (0–0)
Vasc (46), Zegrean (49)

SÂMBĂTĂ

■ C.F. CHINDIA – PETROLUL 2–1 (1–1)
Dumitrașcu (27), M. Luca (79) – Răchită (9 – din penalty)

■ „POLI" TIMIȘOARA – F.C. ARGEȘ DACIA 1–3 (1–2)
Săvoiu (4) – Crivac (7), Abăluță (39), Săndoi (73)

■ „U" CLUJ – JIUL 2–0 (0–0)
Marcă (50), Ciolobоc (84)

■ A.S. BACĂU – F.C. FARUL 3–0 (1–0)
Scânteie (7), Manta (71 – din penalty), Serea (86)

■ CEAHLĂUL – F.C. BRAȘOV 3–1 (3–1)
M. Ionescu (7 și 40), M. Matei (20) – Strizu (15)

■ STEAUA – GLORIA BISTRIȚA 2–0 (1–0)
S. Ilie (39 – din penalty și 87)

DUMINICĂ

■ UNIV. CRAIOVA – DINAMO 0–2 (0–1)
Coporan (18), Dănciulescu (64)

CLASAMENT

1. F.C. NAȚIONAL	7	5	1	1	12–6	16 (+4)
2. Dinamo	7	5	0	2	13–6	15 (+6)
3. Steaua	7	5	0	2	13–8	15 (+3)
4. „U" Cluj	7	4	3	0	10–5	15 (+3)
5. F.C. Chindia	7	5	0	2	9–7	15 (+3)
6. Oțelul Galați	7	4	1	2	12–8	13 (+4)
7. Jiul Petroșani	7	4	1	2	9–8	13 (+4)
8. A.S. Bacău	7	3	2	2	11–6	11 (-1)
9. F.C. Farul	7	3	2	2	10–7	11 (+2)
10. Univ. Craiova	7	2	2	3	9–8	8 (-4)
11. F.C. Argeș Dacia	7	2	2	3	8–8	8 (-1)
12. Sportul Stud.	7	2	2	3	8–11	8 (-1)
13. Ceahlăul	7	2	2	3	5–8	8 (-4)
14. „Poli" Timișoara	7	2	1	4	14–16	7 (-5)
15. Rapid	7	1	2	4	9–13	5 (-7)
16. F.C. Brașov	7	1	1	5	8–19	4 (-5)
17. Gloria Bistrița	7	1	0	6	4–15	3 (-6)
18. Petrolul	7	0	2	5	7–12	2 (-7)

Rapidul, pus la colț de Oțelul!

Stadion Giulești ; **teren** alunecos ; **timp** ploios ; **spectatori** — circa 4.000. **Șuturi :** 19—9 (pe poartă : 9—6). **Cornere :** 9—3. Goluri : 1—0 TÂRȚĂU (9), 1—1 V. ION (12), 2—1 TÂRȚĂU (18 — din penalty), 3—1 TÂRȚĂU (25 — din penalty), 3—2 VAL. ȘTEFAN (38), 3—3 I. GIGI (58), 3—4 VAL. ȘTEFAN (90).

RAPID : Tene 6 — Stanciu 5, Mironaș 5, Dulca 4, Bolohan 5 — Constantinovici 5, Bundea 4, C. Zamfir 4 (53 Moga 5), Chiriță — cpt. 5 — Târțău 6, Butoiu 4. Rezerve : Blid — Mutică, Glăvan, Vameșu. Antrenor : Ion Dumitru.

OȚELUL : Bădan 4 — Bosânceanu 6, I. Gigi 8, V. Ștefan — cpt. 8, Haraga 7 — Florea 6, Spirea 6, Maleș 7 (79 Arhire), Dobrea 6 (25 Arcanu 7) — I. Viorel 8, Tănase 6 (81 Mirea). Rezerve : Pânzaru, Cornea. Antrenor : V. Simionaș.

Au arbitrat : A. Huzu (Sibiu) 7 — P. Abrudan (Cluj) 7 și I. Olah (Sf. Gheorghe) 5. Rezervă : S. Altmayer (Timișoara).

Cartonașe galbene : DULCA (10), SPIREA (12), BĂDAN (18), BĂDAN (25), HARAGA (34), STANCIU (39), ARHIRE (68), I. VIOREL (69), DULCA (84).

Cartonașe roșii : BĂDAN (25), DULCA (84).

La tineret-rezerve : 3—2 (1—1).

Rapid – Oțelul 3-4

CUVÂNTUL „INCREDIBIL" E SCOS DIN UZ DE GĂLĂȚENI

Vineri, în Giulești, am avut încă o dovadă a faptului că **fotbalul adevărat**, fie și fără a avea la dispoziție marile vedete, să zicem, ale lui „il calcio", îți poate dărui momente de desfătare. Și asta pentru că, alături de un la fel de miraculos Petrolul – „Poli" 4–5, meciul Rapid – Oțelul candidează la un iluzoriu, dar meritat, premiu de frumusețe. Echipa gălățeană a făcut, probabil, unul din cele mai mari jocuri din nu foarte lunga sa carieră de prim-divizionară. Nu vrem să rostim vorbe mari, dar ceea ce au reușit elevii lui Simionaș merită toate superlativele. Cu om în minus încă din min.24 și conduși, din acel moment, cu 3–1, să revii și să faci vraiște o defensivă care, de exemplu, pe același teren, rezistase în fața unui Häsler sau Kiriakov, pare efectiv de domeniul incredibilului. Rapid a avut totuși o primă jumătate de oră excelentă, în care totul a mers aproape șnur. Inclusiv în privința rezultatului... Dar, o dată rămași în superioritate numerică, giuleștenii au crezut, mai mult ca sigur, conturile încheiate. Iar păguboasa relaxare avea să-i coste scump, deși, pentru un neutru, jocul la fel de deschis al „albvișiniilor" a dat naștere unui meci mare. După fluierul final, sus, la „oficială", vicepreședintele gălățean, Mihai Stoica, plângea ca un copil, „udând" primul succes al Oțelului în Giulești. Adăugându-i de președintele Marius Stan (care a anticipat, de altfel, victoria, dacă mai țineți minte afirmația sa, inserată în ziarul nostru din ziua meciului) și antrenorul Vasile Simionaș, la Galați pare a se fi format una din „troicile" de forță ale fotbalului nostru, de care i-am sfătui să țină seama toți de aici încolo...

Cristian COSTACHE

RAPID — OȚELUL GALAȚI 3-4 (3-2)

TÂRȚĂU ridică scorul la 3—1 pentru Rapid în min. 25, dar rezultatul va fi cu totul altul !

● O primă repriză de frumos spectacol fotbalistic, cu o permanentă mișcare în teren a jucătorilor ● Scorul va fi deschis repede de Rapid, **TÂRȚĂU reluând în plasă mingea respinsă de apărătorii Oțelului la lovitura liberă executată de Butoiu** ● În min. 12, **V. ION a trecut ca fulgerul prin apărarea feroviarilor, care s-a oprit la semnalizarea eronată a tușierului Olah și scorul a devenit 1—1** ● Din min. 18, Băban va intra într-un rol nedorit pentru el și echipa sa; mai întâi l-a faultat pe Constantinovici, apoi pe Bolohan, a fost eliminat, **TÂRȚĂU transformând cele două penalty-uri corect acordate** ● La 3—1 se părea că Rapidul va zburda spre o victorie lejeră, dar n-a fost așa, pentru că, jucând viguros, ambițios și lucid în numai zece jucători, Oțelul va întoarce spectaculos scorul în favoarea sa prin golurile marcate de **VAL. ȘTEFAN** (min. 38 — **șut tare și plasat de la cca. 15—16 m**), **I. GIGI** (min. 58 — **reluare formidabilă din afara careului la vinclul porții lui Tene**) și din nou **VAL. ȘTEFAN** (min. 90 — **cu o lovitură de cap**, el rămânând liber ca pasărea cerului în careul giuleștenilor la ultimul corner al meciului).

Ministrul transporturilor, Aurel Novac, încearcă să dezlege enigma cu numele Rapid

„M-am născut cu Giuleştiul în suflet"

– Domnule ministru Aurel Novac, se zice că veniţi la meciurile Rapidului în interese electorale.

– Sunt foarte ocupat şi ajung la meciuri numai când pot. Nu fac parte din nici un partid, în rest sunt doar speculaţii. De la 18 ani am lucrat numai ca feroviar, trecând prin toate funcţiile, şi ţin cu Rapidul, ca şi primul ministru. Nu văd ce e rău în asta. Aşa cum alţii au la inimă pe Steaua sau pe Dinamo, eu m-am născut cu Giuleştiul în suflet.

– Care-i situaţia acum la Rapid?

– În 1993, statutul clubului era incert şi nu se ştia cui aparţine stadionul. Am cerut clarificările necesare şi, din punct de vedere legislativ, e al SNCFR-ului. Aici îşi desfăşoară activitatea CS Rapid şi UFC Rapid, care efectiv e tot o structură a SNCFR, preşedinte Nicolae Ionescu, şi a MT. La fotbal s-a intrat foarte repede în preceptele economiei de piaţă prin susţinerea ei de către domnul George Copos, care contribuie cu patru-cinci miliarde anual.

– Ce raporturi are Rapidul cu firma domnului Copos?

– Nici eu, nici colegul Nicolae Ionescu nu ştim de existenţa vreunui contract şi vrem să dezlegăm această enigmă. CS Rapid e în subordinea MT, fiind susţinut de la buget, iar fotbalul are o formă de tranziţie. Domnul Copos nu e patron, iar baza sportivă aparţine statului. În viitor, se vor clarifica şi celelalte aspecte ale UFC Rapid. Deocamdată, MT şi SNCFR ajută cât pot şi vor ajuta echipa mai mult în perioada următoare. Cei vreo 140.000 de feroviari susţin benevol prin cotizaţii şi abonamente inclusiv fotbalul.

– Stadionul nu mai este o potcoavă, cum era cunoscut Giuleştiul. Ce veţi mai face pentru modernizarea vechiului şi bătrânului Giuleşti?

– Aşa cum am promis, am realizat peluza. Avem proiectanţi şi constructori, încât în primul semestru al anului 1997 va fi gata nocturna, iar spaţiile de sub tribună şi cele din jur vor semăna cu cele din străinătate şi se vor constitui în surse de finanţare.

(va urma)

Ion PREDOŞANU

„Se va merge în Giuleşti ca în paradis"

– Domnule ministru Novac, spuneaţi că instalaţia de nocturnă va prinde viaţă în Giuleşti anul viitor. Pe ce vă bazaţi?

– Peluza am realizat-o cu banii MT, cum am promis, iar proiectul nocturnei îl avem, construcţia fiind cuprinsă în bugetul pe 1997. Mai consolidăm vechea sală de sport şi terminăm bazinul început mai demult. Împreună cu primăria sectorului 1, ne-am propus să facem o oază de frumuseţe în jurul stadionului, care arată superb, deşi nu este gata. Când va fi nocturnă, iar dotările de sub tribună tranformate în moderne spaţii comerciale civilizate, care să aducă bani, pomi şi spaţii verzi în jurul stadionului şi al teatrului, se va merge în Giuleşti ca în paradis şi paradisul va fi la noi acasă. Dacă toate lucrurile decurg normal, stadionul Giuleşti se va alinia la criteriile internaţionale.

– Am aflat că MT face mult pentru CS Rapid. Fotbalul pe ce loc este?

– V-am spus că pentru mine e incert statutul UFC Rapid, fără a face o tragedie din asta. E o perioadă de tranziţie şi unii cred că se poate face orice. Eu chem lumea la concordie, SNCFR-ul e alături de clubul Rapid şi de fotbalul din Giuleşti. Eu nu mai ştiu nimic concret şi cred că nici nu trebuie să ştiu. Dar toţi care-şi desfăşoară activitatea la stadion trebuie să respecte regulile proprietarului – SNCFR. Nu pot fi de acord ca numai unii să investească şi alţii să profite. Gândesc că activitatea managerială a echipei e bine s-o facă antrenorul şi nu altcineva. Dacă se bagă alţii, nu iese bine.

– Acum cu ce ajutaţi financiar UFC Rapid?

– Stadionul şi terenul sunt ale noastre şi ar fi o crimă să nu dăm bani pentru apă, lumină şi telefoane. Fotbalul se bucură de toate facilităţile pe toate mijloacele de transport: vagoane speciale pentru echipă şi suporteri, avioane charter, avem în proiect şi cumpărarea a două-trei autocare.

(va urma)

Ion PREDOŞANU

„UFC are o structură profesionistă"

– Am vorbit, domnule ministru, despre unele intenţii ale dumneavoastră şi ale SNCFR-ului privind susţinerea mişcării sportive feroviare. Vrem să concretizaţi şi să aflăm la ce anume vă gândiţi?

– Cum spuneam, în curtea noastră îşi desfăşoară activitatea CS Rapid şi UFC, care afectiv e tot o structură feroviară. La CS, conducerea e numită de MT, iar directorul administrativ al bazei sportive, Constantin Onoiu, la fel. Avem în ţară mai multe cluburi feroviare care, după 1990, şi-au pierdut identitatea, simţindu-se părăsite. Mă refer la Craiova, Cluj, Timişoara, Galaţi, Paşcani şi altele ce trebuie susţinute financiar spre a deveni viabile şi adevărate pepiniere pentru Rapid.

– Totuşi, cum va arăta fotbalul giuleştean?

– Repet că, pentru mine, statutul UFC Rapid e incert în perioada de tranziţie pe care o traversăm şi în care unii cred că e posibil orice.

Există o structură profesionistă, am discutat cu domnul Copos ceva, dar ea va trebui să fie legală şi perfectibilă, după modelul Stelei şi al lui Dinamo. Rapidul e un club foarte iubit şi de tradiţie, care nu merită să fie hulit nici măcar când greşeşte. Cu o galerie inegalabilă. Şi e posibil ca nici noi, Ministerul Transporturilor şi SNCFR-ul preşedintelui Nicolae Ionescu, să nu fi făcut cât e nevoie pentru a susţine echipa de fotbal, aportul domnului George Copos fiind indiscutabil.

– În perspectivă imediată, se întrevede ceva?

– O dată cu intrarea în vigoare a „Legii feroviare", cu modernizarea spaţiilor de la stadion şi dotarea acestora cu sisteme moderne de telecomunicaţii, vor apărea noi surse de finanţare pentru fotbal şi pentru celelalte secţii sportive, plus cotizaţiile benevole şi abonamentele. Toate spaţiile comerciale vor aduce bani. Acum nu există un buget de venituri şi cheltuieli, dar pe anul 1997 îl vom avea. A venit vremea să se separe neghina de grâu, iar cu sponsorii vrem concordie. Toate părţile vor acelaşi lucru – performanţă.

SIGMA

● Rapidul a ieşit din tunel: prima victorie!

A ieşit soarele în Giuleşti

Foto: Cristi PREDA

Butoiu şi-a regăsit verva în partida cu A.S. Bacău

Cerul mohorât şi stropii mărunţi şi reci, din primele minute ale partidei, aduceau cu starea de spirit şi poziţia în clasament ale rapidiştilor. **A fost suficient o incursiune Bolohan, Bundea şi iar BOLOHAN (min 15), care a adus un 1-0 şutând din careu, în colţul lung.** Ca un făcut, a ieşit soarele în Giuleşti, ca şi în inimile fanilor Rapidului. Jocul alb-vişiniilor se leagă, şi Chiriţă (31) are un nou gol „pe cap", numai că a nimerit milimetric pe lângă stâlpul din stânga sa, la firul ierbii.

Finalul primei părţi aduce un cartonaş galben gratuit, lui Scînteie, care a continuat faza la un ofsaid semnalizat de Aghiorghiesei şi fluierat anemic de centralul Sorescu, ca şi un ofsaid dubios la Cezar Zamfir, în min. 45.

La reluare, Liţă Dumitru îl introduce pe Moga, în locul căpitanului Chiriţă, Butoiu e împins vârf, iar Constantinovici devine căpitan al unei echipe ce se va vedea mai mult în faţa porţii lui Bratu. Portar obligat să boxeze şutul lui Târţău (50), care reprimeşte balonul, trage cu sete în stâlpul din stânga lui Bratu, mingea ajunge la Bolohan, al cărui şut e respins, de pe linia porţii, de Fl. Ionescu. O fază discutabilă se produce în min. 51: Butoiu înaintează spre gol, flancat de Gireadă şi centralul Sorescu a dictat lovitură liberă pentru băcăuani, când spectatorii aşteptau un 11m (!?). Rapidul leagă jocul din ce în ce mai bine (toate cornerele le-a avut, dealtfel, după pauză), **iar BUTOIU** (min 63) **ridică scorul la 2-0, dintr-o poziţie de ofsaid, nesemnalizată de Aghiorghiesei, chiar dacă mingea fusese deviată din Fl. Ionescu, înainte de a ajunge la Butoiu.** Târţău (81) a şutat alături, iar Mironaş (85) din lovitură liberă, au mai creat panică la poarta apărată bine de Bratu.

Ion PREDOSANU

• RAPID – AS BACAU 2–0 • Primul joc la cârma tineretului giuleştean pentru antrenorul **N. Tănăsescu** a coincis cu prima victorie. Acesta a reuşit să imprime în jocul elevilor săi circulaţia rapidă a balonului, lucru ce i-a pus în dificultate pe băcăuani. • Jocul a fost la discreţia rapidiştilor, cu un plus pentru **Cr. Tănase**, în creştere de la meci la meci, şi **G. Stoica**, un coordonator tipic Giuleştiului. • Diferenţa au făcut-o „bătrânii" **Glăvan** şi **Şumudică**. Primul a dat siguranţă apărării şi a deschis scorul, iar al doilea a fost în mare vervă, înscriind golul detaşării şi aşteptând intrarea în primul „11" giuleştean. **(V.T.)**

RAPID	2	A.S. BACĂU	0

Marcatori: **1-0** BOLOHAN (15), **2-0** BUTOIU (63)

12.Tene 6	1.M. Bratu 7
2.Stanciu 7	2.Condurache 6,5
3.Bolohan 8	3.D. Munteanu 6
(14 Mutică / 77)	4.Gireadă 6
4.Constantinovici 6,5	5.Popovici 6
5.Dulca 6	6.Fl. Ionescu 6,5
6.Mironaş 6,5	8.Manta 6
7.Bundea 7,5	(7. Fl. Ganea / 82)
8.C. Zamfir 6,5	9.Scînteie – **cpt.** 6
9.Târţău 6	10.Păvăluţă 6
10.Chiriţă – **cpt.** 6,5	11.Ov. Rotariu 6,5
(17. Moga / 46 ..... 6)	(16.R. Ciobanu / 65 .. 6)
11.Butoiu 6	17.Serea 5,5
(15. Băban / 77)	(15 Căpuşă / 76)
Antrenor: Ion DUMITRU	**Antrenor:** Mircea NEDELCU

Aşezare tactică

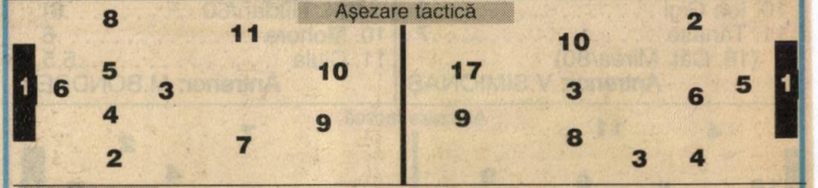

Arbitri: M. DEACONU 5,5 — C. SORESCU 6,5 — C. AGHIORGHIESEI 6

Rezerve neutilizate: Blid – Vameşu | Bogdan – Zlati

Cifre: **Şuturi la poartă:** 8–8. **Pe poartă:** 6–1. **Cornere:** 5–4

Penalităţi: **C.G.** Constantinovici (28), Târţău (90) / Scînteie (43), Gireadă (66)

Ambient: ■ **Stadion:** GIULEŞTI ■ **Spectatori:** 4.500 ■ **Timp:** foarte bun ■ **Teren:** bun

Rapid – A.S. Bacău 2-0 (1-0)

• **Teren:** Tehnometal • **Au marcat:** GLĂVAN (16), ŞUMUDICĂ (62)

RAPID: V. Nicolae – Damaschin (83 Rusu), **Glăvan,** Căldăraru, Marinescu – **C. Tănase,** M. Nicolae, Bugeanu (82 Pristorian), **C. Stoica – Şumudică,** Stan (82 Raicu). Antrenor: **N. Tănăsescu**

A.S. BACĂU: **Ignătescu** – Voicu, Gheorghiţă, Fl. Stângaciu, Hanga – Hurdubei (60 Cristea), Ciurlea, Catană, Vetrea – Petcu, Manoliu (86 Cîmpanu). Antrenor: **D. Chiriţă.**

Au arbitrat foarte bine: **N. Neagoe** – V. Drăgan şi B. Preotescu (toţi din Craiova).

S-a ridicat embargoul: fotbaliştii giuleşteni şi-au primit salariile

Nu cu mult timp în urmă, vă anunţam că, datorită rezultatelor nesatisfăcătoare obţinute în primele etape de campionat, Rapidul a îngheţat salariile şi primele de joc, măsura urmînd să rămînă în vigoare şi în această săptămînă. Iată însă că, după victoria în faţa lui A.S. Bacău, marţi, Chiriţă şi compania au primit cîte 400 de dolari primă, dar şi salariile. „Cum jucătorii au demonstrat că pot obţine rezultatele dorite, am umblat la regulamentul de ordine interioară şi le-am plătit sumele cuvenite", ne-a precizat ieri preşedintele Jean Pădureanu.

Radu Mătăsăreanu

Fenta a fost și trebuie să rămână cheia Rapidului...

În primele ore ale dimineții de sâmbătă, sediul administrativ al Clubului Rapid București (la stadionul Giulești) a fost... călcat de hoți! Concret, atât birourile Uniunii Fotbal Club Rapid (de la contabilitate), cât și de la Clubul Sportiv Rapid (extrafotbal, biroul dlui președinte Mihai Zaharia). Spărgătorii au sustras două televizoare color, un video și două faxuri. Sosită prompt, tot sâmbătă, poliția a demarat cercetările, ridicând numeroase amprente. *(Mugur POPOVICI)*

NOTA MECIULUI : 6,5. În cadrul conferinței de presă, la care Mircea Nedelcu a lipsit nemotivat, Ion Dumitru s-a referit la faptul că în cadrul unei echipe există jucători care se detașează și cărora trebuie să le acorzi mai multă atenție. El s-a gândit la Hassler, unul din adversarii recenți ai Rapidului, dar a continuat comparația și în fotbalul nostru, afirmând, de pildă, că într-un meci cu Oțelul Galați e bine să acorzi o atenție specială unor jucători ca Ion Viorel, Vali Ștefan sau Tănase.

Pornind de la această idee, putem spune că în echipa Rapidului se detașează un mic grup de jucători atras de „firul ierbii". Din rândurile sale se evidențiază în momentul de față un Butoiu, un Bundea și un Bolohan, ultimii doi fiind realmente „tăria" de care avea nevoie jocul Rapidului. El s-a referit și la faptul că Rapid are dificultăți, în momentul de față, în linia de mijloc, unde reperul de altădată, Chiriță, nu-și mai găsește locul, ceea ce a și determinat înlocuirea lui după pauză.

Cu alte cuvinte, Rapid duce în continuare dorul lui Nichi Dumitriu, al lui Dinu și mai ales al lui... Dumitru, ultimul fiind organizatorul care lipsește astăzi pe gazonul Giulețtilor. În ceea ce privește noile achiziții, așteptăm mai mult de la Băban, care a marcat niște goluri la Timișoara, dar care, iată, joacă și el neconcludent, câte 15 minute de meci. *Per total*, în cadrul Rapidului joacă două microechipe, în disputa cărora sperăm că va câștiga grupul tehnicii și al fentei.

DE REȚINUT : Progresul constant al lui Bundea, care urcă de la o etapă la alta, și dorul de joc combinativ al lui Butoiu, care nu prea găsește partener.

TOP JUCĂTORI : 1. Bolohan (7), o apariție reconfortantă care știe să sprinteze, să fenteze și să șuteze puternic; 2. Butoiu (7), un „client" al topului, cu schimbări de picior derutante, absolut necesare în jocul modern, 3. Bundea (7), o achiziție care se dovedește a fi prețioasă. Ex-oradeanul trebuie să primească tot mai mult girul echipei. Pe al antrenorului îl are.

Ioan CHIRILĂ

Liță Dumitru scoate Giuleștiul la suprafață

FEROVIARII, ÎN 10, FĂRĂ CHIRIȚĂ!

Butoiu înscrie al doilea gol, la capătul unei acțiuni rapide

Cursese cam multă apă pe Dâmbovița de când Rapidul pierduse gustul victoriei în campionatul intern. În al zecelea meci oficial, cu antrenori noi, dar nu cu jucători aduși de Liță Dumitru, giuleștenii începuseră să nu mai aibă răbdare. E adevărat că Rapidul venea după efortul depus miercuri pentru a învinge mașina de fotbal nemțesc, resimțindu-se fizic și psihic. Ținând seama de experiența și valoarea lui Chiriță (care nu-și prea găsește cadența de la o vreme), antrenorul Dumitru s-a gândit să-l avanseze vârf de atac, lângă Târțău. Cum amândoi nu traversează o formă prea bună, la pauză, Chiriță i-a cedat locul lui Moga și Butoiu a fost împins în față cu folos. Echipa lui Liță începe să se apropie de ceea ce vrea să obțină antrenorul de la ea. Pare mai motivată, mai suplă și știe ce vrea.

După dispariția căpitanului de echipă, Jercălău, teamul băcăuanului Mircea Nedelcu e cam fără busolă și nu se întrevede găsirea unui lider. Fără de care e jale! Scânteie nu pare cel mai potrivit, doar Marius Bratu pare să se ridice la pretențiile viitorului lider al Bacăului.

Ion PREDOȘANU

Târțău îl prinde din nou pe picior greșit pe Fl. Ionescu

Jucătorul meciului:

Cristian Bolohan (8)

E adevărat că Bolohan a reușit deschiderea scorului. Ne-am oprit asupra numelui său în desemnarea celui mai bun om de pe teren, datorită faptului că el a jucat pur și simplu fără greșeală tot meciul, în condițiile în care Liță Dumitru l-a învestit cu misiunea, nouă pentru el, de a evolua ca mijlocaș la închidere. Dacă o va ține tot așa, pe Bolohan scrie deja „bun pentru națională".

D.N. 6

Rezultate și marcatori:

SÂMBĂTĂ

- F.C. ARGEȘ DACIA – UNIV. CRAIOVA 0-1 (0-1)
  Ungur (45)
- RAPID – A.S. BACĂU 2-0 (1-0)
  Bolohan (15), Butoiu (63)
- JIUL PETROȘANI – „POLI" TIMIȘOARA 3-2 (1-1)
  Trandu (23 - autogol) Gușatu (43), Săvoiu (64)
  Cioabă (67 și 78 - ambele din penalty)
- OȚELUL GALAȚI – DINAMO 3-1 (2-0)
  Tofan (19), V. Ion (23), M. Ivan (76)
  Maleș (53)
- SPORTUL STUDENȚESC – „U" CLUJ 0-0
- F.C. FARUL – CEAHLĂUL 3-0 (2-0)
  G. Toma (36 și 87), Gh. Barbu (39)

DUMINICĂ

- GLORIA BISTRIȚA – C.F. CHINDIA 1-2 (1-2)
  Sabo (25) Bîrdeș (31), Bălașa (34 din penalty)
- PETROLUL – F.C. NAȚIONAL 0-1 (0-0)
  Albeanu (48)
- F.C. BRAȘOV – STEAUA 0-4 (0-1)
  Sabin Ilie (45 și 67), Călui (50), Militaru (53)

Clasament

1. F.C. NAȚIONAL	6	4	1	1	10-6	13 (+4)
2. Jiul Petroșani	6	4	1	1	9-6	13 (+4)
3. Dinamo	6	4	0	2	11-6	12 (+3)
4. Steaua	6	4	0	2	11-8	12 (+3)
5. „U" Cluj	6	3	3	0	8-5	12 (+3)
6. C.F. Chindia	6	4	0	2	7-6	12 (+3)
7. F.C. Farul	6	3	2	1	10-4	11 (+2)
8. Oțelul Galați	6	3	1	2	8-5	10 (+1)
9. Univ. Craiova	6	2	2	2	9-6	8 (-1)
10. A.S. Bacău	6	2	2	2	8-6	8 (-1)
11. Sportul Studențesc	6	2	2	2	8-9	8 (-1)
12. „Poli" Timișoara	6	2	1	3	13-13	7 (-2)
13. F.C. Argeș	6	1	2	3	5-7	5 (-4)
14. Rapid	6	1	2	3	6-9	5 (-4)
15. Ceahlăul	6	1	2	3	2-7	5 (-4)
16. F.C. Brașov	6	1	1	4	7-16	4 (-6)
17. Gloria Bistrița	6	1	0	5	4-13	3 (-6)
18. Petrolul	6	0	2	4	6-10	2 (-7)

Activul Bolohan (în centrul imaginii) înscrie primul gol al Rapidului în partida cu AS Bacău

Rapid — A. S. Bacău 2-0 (1-0)

Stadion Giulești; teren bun; timp frumos; spectatori — circa 7.000. **Șuturi:** 13—6 (pe poartă: 8—1). **Cornere:** 5—3. **Au marcat:** 1—0 BOLOHAN (15), 2—0 BUTOIU (64).

RAPID: Tene 7 — Stanciu 6, Dulca 6, Mironaș 6,5, Bolohan 7 (78 Băban) — Bundea 7, Constantinovici 6, C. Zamfir 6, I. Chiriță-cpt. 5 (46 Moga 5,5) — Târțău 6, Butoiu 7 (78 Mutică). **Rezerve:** Blid — Vameșu. **Antrenor:** I. Dumitru.

A.S. BACĂU: M. Bratu 5 — Condurache 5,5, Gireadă 6, Popovici 5, Fl. Ionescu 5,5, D. Munteanu 6 — Manta 5 (72 Ganea 5), Păvăluță 6, Ov. Rotariu 5 (65 Ciobanu 5,5) — Serea 6 (71 Căpușă 6), Scânteie-cpt. 5,5. **Rezerve:** Bogdan — Zlate. **Antrenor:** M. Nedelcu.

Au arbitrat: **C. Sorescu** (Pitești) 7 — M. Deaconu (Ploiești) 6,5 și C. Agheorghiesei (Piatra Neamț) 6. **Rezervă:** V. Anghelinei (Galați). **Observator F.R.F.:** G. Dumitrescu.

Cartonașe galbene: CONSTANTINOVICI (28), GIREADĂ (67), SCÂNTEIE (43).

La tineret-rezerve: Rapid — A.S. Bacău 2—0 (1—0).

A fost o partidă aspră, cu destule faulturi, cu prea puțin joc „la firul ierbii", cum se întâmpla pe vremea când juca Dumitru. Rapid a dominat mai mult, încă din plecare, cu toate liniile, **și a deschis scorul în minutul 15 prin** BOLOHAN, **care a fost beneficiarul unui „un-doi" rapid cu Bundea.** Din acest moment, galeria începe să jubileze cântând, așteptând mărirea scorului, dar băcăuanii rezistă cu cerbicie, reușind alunecări și intercepții spectaculoase. În minutul 30, Chiriță trimite un balon care șterge bara pe dinafară, dar golul nu vine. **Nu va veni nici în minutul 52, la o fază foarte rapidă,** cu schimburi ca la tenis, în fața fileului. Ratează Butoiu. Peste alte trei minute, Bundea șutează alături, amânând din nou mărirea scorului. **În min. 64,** BUTOIU **își va spăla păcatele, fiind încă o dată beneficiarul unei scurte canonade în careul băcăuan. Este 2—0** și scorul pare să reflecte diferența de potențial al celor două echipe. În min. 68, Constantinovici execută puternic o lovitură liberă, dar așteptatul scor de forfait **nu se produce.** Giuleștenii atacă în continuare, sunt mult mai prezenți în joc decât în prima parte a meciului, Târțău ratează o ocazie uriașă (min. 82), trimițând „peste", pentru ca, în minutul următor, Băban, scăpat, cade în careu, jenat mai mult decât se cuvenea. În sfârșit, partida se încheie cu o „bombă" devenită „clasică" a lui Mironaș.

Rapid a obținut o victorie incontestabilă în fața unei echipe care, deși nu justifică cu nimic scorul din meciul cu Steaua, a încercat să lupte, să reziste și să anuleze intențiile adversarilor. Nu putem spune că băcăuanii s-au constituit într-o redută, ei au mai încercat câte ceva, dar Scânteie a părut depășit în fața unei defensive care nu a contat prea mult nici ea.

Rapid continuă să plătească tribut formei deosebit de slabe a lui Chiriță și lipsei de aplomb a vârfului său, Târțău, în care s-au investit, se pare, prea multe speranțe. Se simte în jocul echipei absența fundașului central Matei, a cărui vitalitate ar putea să deschidă câmp mai larg acțiunilor ofensive. Retragerea lui Constantinovici pe linia fundașilor centrali mai mult slăbește decât fortifică ansamblul echipei. În linia de atac a giuleștenilor, eforturile lui Butoiu nu sunt suficiente, deoarece el nu poate combina cu mai puțin inventivii săi coechipieri, din rândul cărora se remarcă Bundea, mai bun de la un meci la altul.

Ioan CHIRILĂ

Ion DUMITRU: „Îmi cer scuze față de unii gazetari cu fire albe în păr, care poate au văzut mai mult fotbal decât mine, și față de cei care nu mi-au interpretat greșit afirmațiile după meciul cu Steaua. Voi dialoga cu gazetarii pe riscul meu, ca antrenor. Astăzi am practicat un fotbal bun și inițiativa a fost de partea noastră mai tot timpul. Dacă în prima repriză n-am reușit să avem acțiuni prea clare, după pauză s-a jucat mai bine. Era normal să nu avem o prospețime, băieții sunt tineri și se vor obișnui cu ritmul european, n-am nici-o îndoială. M-a mulțumit întreaga echipă, avem încă de lucru, dar compartimentele și relațiile de joc funcționează mai aproape de ceea ce doresc eu la Rapid".

SPARGERE LA RAPID !

Portarul german Reitmaier a rămas stană de piatră la mingea șutată de Târțău !

Delegație giuleștieană la Bistrița

Cu aproximativ trei ore înainte de începutul partidei cu Fiorentina, lângă stadionul din Bistrița a aterizat un elicopter care i-a adus de la București pe George Copos, Jean Pădureanu și Simion Mironaș. Dacă ultimii doi sunt de-ai casei, prezența sponsorului din Giulești poate spulbera și zvonurile referitoare la „divorțul" de președintele Rapidului...

Doi dintre artizanii victoriei Rapidului în fața lui Karlsruhe. În stânga, MIRONAȘ, acum rămas fără celebra-i mustață, în dreapta, TÂRȚĂU, din piciorul căruia a plecat centrarea de (auto) gol. Numai că băcăuanii, adversarii de azi ai celor doi, au demonstrat că nu prea... respectă Capitala. Steaua a simțit-o pe propria-i piele...

Instantanee cu acest interesant personaj care este antrenorul lui Karlsruher SC, *Winfried Schafer*

• MARȚI DUPĂ-AMIAZĂ, în holul „Sofitel". Savurează muzica simfonică ce răsună, în surdină, în difuzoarele hotelului. Brusc, mă întreabă : *„Când vine Michael Jackson la dumneavoastră ?"*. „Pe 14 septembrie", îi răspund. *„La Praga au fost 130.000 de oameni. E o nebunie"*, continuă el. „Nu vă place ? Am înțeles că sunteți admirator al muzicii moderne", îl pistonez. *„Asta mi-ar mai trebui, după agitația de zi cu zi ! Nu, asta e muzica mea"*, răspunde, arătând spre difuzoare. *„Mă destinde fantastic. Schubert, Schumann, Mozart. Asta da, muzică"*. • MIERCURI după-amiază, în Giulești, cu aproximativ o oră înaintea meciului. Se face schimb de ... „11" de start. Lecturând formația Rapidului, intră într-o teribilă panică. Cu greu, acordând totuși autografe și comparând „garniturile" aliniate de Rapid în campionat, izbutește să-și facă o impresie aproximativă în ceea ce privește strategia feroviară. E nedumerit îndeosebi de lăsarea lui Vameșu pe bancă, de absența lui Matei, pe care-l apreciază în mod deosebit. Înțeleg că Dumitru a câștigat bătălia tactică. • AFLU, de la dl *Nicolae Pantea*, secretar general adjunct al F.R.F., care-l însoțea pe observatorul U.E.F.A., *Paolo Casarin*, că, fiind suspendat, Schafer nu are dreptul de a acorda interviuri în „zona oficială", ci doar în tribună. Între paranteze fie spus, a stat în partea inferioară a „tribunei zero", însoțit de unul dintre „secunzi" și de acidentatul *Edgar Schmitt*. Care a făcut ceva „navetă" între loc și... gard. • ÎN CELE DIN URMĂ, după încheierea partidei, nu a mai ținut cont de „indicații" • L-AM AUZIT pe coach-ul oaspeților adresându-se unui ziarist german : *„Nu e în regulă. Noi am fost amendați pentru niște abateri minore ale unor suporteri. Ce să mai zic acum, cu toate focurile astea de pe margine ? In plus, ce ?, asta a fost lumină ?"* • SUPĂRAT, ne „amână", dorind să le vorbească propriilor jucători. Nu știu ce le-a spus, dar cert e că, de acolo, nimeni n-a ieșit destins. Exclusiv figuri încruntate. Ca și Schafer, de altfel. • E CLAR că se pregătește un retur „de foc".

Paul ZAHARIA

De obicei, după succese cum a fost cel al Rapidului, în fața nemților de la Karlsruhe, vânați pentru discuții sunt cei care „iau fața". E clar, însă, că Iulian Chiriță, căpitanul giuleștenilor, nu s-a numărat, miercuri seară, printre aceștia. Ba, dimpotrivă, el a avut parte chiar de o zi nefastă, neregăsindu-se o clipă și sfârșind prin a fi schimbat în minutul 57, predându-i banderola lui Mironaș. • **Ce-a fost cu tine, Iulică?** • Ce să fie? Trec printr-o perioadă mai slabă, dar, după atâția ani de fotbal, am devenit totuși realist, nu mai fac tragedii din așa ceva. Mai ales că, zic eu, mi-am

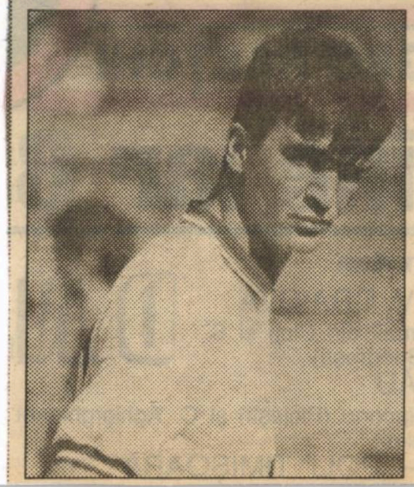

făcut un nume și cred că am adus Rapidului mai multe bucurii decât necazuri.La noi, în Giulești, însă, galeria, una a extremelor, e prima care te „taxează" și de aceea sar mai mult în ochi aceste „căderi", ale unuia sau altuia... Trecerea de la extaz la agonie se face într-o clipită. Aici nu prea există cale de mijloc. • **Ți-a reproșat cineva, ceva, după meci?** • Nu, dar nu trebuia să-mi spună cineva că am jucat prost, asta mi-am recunoscut-o singur, mie însumi. Numărul 8 de la ei (n.n. – Fink) mi-a făcut marcaj pe tot terenul și mărturisesc că nu m-am putut debarasa de el. Cum eu nu sunt „jucătorul de pasă scurtă", am încercat câteva lansări, pe „găuri", și le-am greșit. De aici a început deranjul. • **Făcând abstracție de evoluția ta, cum ți s-a părut jocul echipei, în ansamblu?** • Cred că a fost unul din cele mai bune jocuri ale Rapidului, din ultima vreme. Dacă și în campionat am intra în teren la fel de hotărâți, de „montați", am fi sus, în preajma podiumului. Dar, așa e, încercăm să ne ridicăm de acum încolo... • **Nu pot, în încheiere, să nu te întreb cum te-ai simțit în nocturna aprinsă, în premieră, pe Giulești.** • E, a fost frumos, cum altfel... Numai că, fie vorba-ntre noi, era un pic cam „chioară". Bine că n-am jucat decât vreo jumătate de oră așa...

ATMOSFERĂ SUD-AMERICANĂ, CA PE „BOMBONIERĂ“

Iată că pe lume sunt și oameni fericiți cu... puțin ! Ca acești frumoși nebuni ai Rapidului, care au creat miercuri seara, la primul joc din „dubla“ Cupei U.E.F.A. cu S.C. Karlsruher, o atmosferă incendiară sud-americană, ca pe „Bomboniera“ argentiniană, River Plata, din Buenos Aires. Cu „răpăit“ de petarde, cu torțe fumigene, colorate în roșu și verde, de parcă luase foc Giuleștiul, cu valuri de eșarfe și fluturași din hârtie... Așa a fost la momentul trei al adevărului rapidist, amintit în avancronica acestei prime partide cu nemții antrenorului *Schafer*. El, care declarase că nu are motive să mai spioneze, încă o dată, echipa din Giulești (după ce o văzuse în partida de campionat cu Steaua), a plecat, în miez de noapte, cu ai săi jucători, fără să impresioneze pe nimeni : nici chiar acest „programator“ Hassler păzit cu strășnicie de Bolohan n-a arătat prea multe.

Cu golul lui Târțău, un gol poate și norocos într-un fel (mingea fiind deviată în plasă de genunchiul unui fundaș), Rapid a câștigat absolut meritat un *meci al rezistenței psihice și fizice*, cu aceleași arme nemțești — *tenacitate, angajament fizic total, agresivitate — la care s-a adăugat un plus de combinații tehnico-tactice, mai ales după introducerea lui Bundea și Moga. Liță Dumitru* a avut dreptate când a spus, înainte de joc, că S.C. Karlsruher nu e invincibilă, că important este, mai întâi, ca giuleștenii să nu primească gol Și n-au primit pentru ca *Tene* a fost, în câteva situații limită, imbatabil și sigur pe el, pentru că bravul *Mironaș* secondat cu brio de nucleul din preajma sa, *Constantinovici, Dulca, Bolohan*, a câștigat net atacurile tipic nemțești, cu acele mingi aeriene de angajament în treimea gazdelor.

Sigur că au fost și „ofuri“ în acest prim joc, de mare uzură (fragmentat, de-o parte și de alta), cu S.C. Karlsruher, *acolo, în ofensivă, și mai ales în „blocul funcțional“ care elaborează jocul echipei*. Ca în legen-

Stelian TRANDAFIRESCU

(Continuare în pag. 3)

da meșterului Manole, „duhul rău“ *(Chiriță*, de ce o fi el așa de blocat în ultima vreme ?) a... dărâmat totul. Exceptând faza de gol creată pentru Marcel Băban (risipită senzațional și de portarul *Reitmaier*) purtătorul „banderolei“ vișinii părea al 12-lea jucător german. Și ca un făcut, nici *Gică Butoiu* n-a prea fost în apele lui, ca și *Băban* și chiar *Târțău*, căruia i se iartă totul datorită acelor „înșurubări“ caracteristice lui, soldate cu o „transversală“ și cu un gol care ar putea fi de aur, ca al lui *Mironaș*, din primul joc cu Lokomotiv Sofia. De subliniat că introducerea lui *Bundea*, apoi a lui *Moga*, au dat o altă turnură jocului rapidist, atacurile căpătând mai multă claritate și incisivitate în careul germanilor. Dacă ar mai fi picat un gol în poarta lui Reitmaier (meritat față de aspectul general al partidei) Rapid ar fi luat o opțiune și mai însemnată pentru returul de la 24 septembrie. Acest început al ieșirii din „conul de umbră“ a echipei Rapid dă mari speranțe pentru calificare, deși cum mi-a declarat *Liță Dumitru*, după meci, acolo, la Karlsruhe nu va fi ușor deloc, mai ales că, pentru cele două „galbene“ cumulate, *Constantinovici*, „umbra“ lui *Kiriakov*, va fi în stare de suspendare.

Felicitări Rapidului și antrenorului Liță Dumitru, care au răsplătit cu o victorie, dătătoare de speranțe. efortul generos al tuturor acelora ce vor binele acestui club de tradiție.

Stadion Giulești; nocturnă acceptabilă; teren foarte bun; **timp** ideal pentru joc; **spectatori** — circa 15 000. **Șuturi:** 14—5 (pe poartă: 8—2). **Cornere:** 4—6. **Golul:** TÂRȚĂU (67).

RAPID : Tene — Stanciu, **Mironaș, Dulca**, C. Zamfir — **Bolohan, Constantinovici**, Chiriță-cpt. (56 Bundea), Butoiu — Băban (65 Moga), **Târțău. Rezerve:** Blid — Vameșu, Glăvan. **Antrenor :** I. Dumitru

S.C. KARLSRUHER: Reitmaier — Metz (19 Ritter), Reich, **Hengen**, Schuster — **Keller**, Hassler-cpt., Fink, Tannat — Dundee, Kiriakov (88 Schrat). **Rezerve :** Jeuttzch — Wittwer, Karl. **Antrenor :** W. Schafer.

Au arbitrat : Roy Helge Olsen — Arild Sundet, Ola Bjornsen, toți **bine. Rezervă :** Jon Skjervold (toți din Norvegia).

Cartonașe galbene : Schuster (35), Constantinovici (36), Reich (86).

UN ELICOPTER PENTRU MIRONAȘ !

După meci — l-am auzit pe „Il Giuleștino“ spunând, euforic — *George Copos* a pus mâna pe telefon și i-a adus la cunoștință ambasadorului României la Washington, *Mircea Geoană*, și el înfocat rapidist, izbânda favoriților.

Pe de altă parte, urmează etapa a 6-a a campionatului. Logic, rapidiștii n-au timp de respiro. Și *Ion Dumitru* știe asta. Totuși, am înțeles, l-a învoit o zi pe Mironaș. Pentru a „da o fugă“ până la Bistrița. Dar nu oricum. Ci având sprijinul lui George Copos, care, pentru a „dinamiza“ operațiunea, i-ar fi pus la dispoziție un elicopter.

Dus-întors

ION DUMITRU : **„Am avut dreptate după meciul lor de Cupă, cu Hansa Rostock. Dacă le neutralizezi cei mai buni oameni, Hassler și Kiriakov, devin o echipă oarecare. Prind mingea, o lovesc și fug după ea. Doamne ferește, să nu se creadă că sunt slabi ! Dimpotrivă. Solizi, puternici, luptători. Dar azi, Hassler n-a existat. A fost ziua lui Bolohan. Și a fost ziua altor tineri, a coechipierilor săi. I-am spus lui George Copos că, în șase luni, pot să-i fac echipă. Numai să-mi acorde aceste șase luni. Nu se pot face minuni peste noapte“.**

WINFRIED SCHAFER : **„E clar pentru toată lumea că a fost un meci foarte bun. Păcat că nocturna a fost catastrofală pentru ambele echipe. Am spus-o, am declarat-o, în Germania, și am avut confirmarea. Rapid nu este o echipă de ultimul loc. Fotbaliștii dumneavoastră au evoluat, previzibil, foarte agresiv, în sensul bun, nepermițându-ne să jucăm. Au vrut, firesc, să arate că alta le este valoarea. În retur ? Vom miza pe ofensiva totală. Nu va fi ușor, dar ne-am mai confruntat cu asemenea situații și am reușit să întoarcem rezultatul. Peste două săptămâni vom vedea dacă acest 0—1 este bun pentru noi sau pentru dumneavoastră“.**

Declarații culese de **Paul ZAHARIA**

O victorie mare, cât inima Giuleştiului

Stadionul Giuleşti a avut, miercuri seară, aspect de arenă occidentală. Tribune pline, nocturnă, panouri publicitare, eşarfe, fulare în culorile şi cu însemnele clubului, fumigene luminoase, un public entuziasmant, care a cântat şi şi-a încurajat favoriţii fără încetare, mai ceva ca în Anglia ori Italia. Ca o răsplată a acestui cadru superb de joc, partida a fost antrenată, disputată, tensionată, spectaculoasă, aşa cum îi stă bine unei confruntări de cupe europene. Mă bucur că am anticipat în avancronica jocului capacitatea Rapidului de a învinge orice prejudecăţi şi de a ignora o stare de moment pentru a scoate la iveală adevăratul potenţial al echipei. Jucătorii lui Liţă Dumitru au arătat acum de ce au fost aleşi să poarte tricoul alb-vişiniu al celei mai iubite echipe româneşti, au demonstrat o putere de luptă şi o ambiţie admirabile. Şi asta în faţa unei echipe germane valoroase, tenace, având în componenţă câţiva jucători consacraţi.

Partida a debutat într-o atmosferă incendiară, la propriu şi la figurat (vezi incendiul provocat de fumigenele din tribuna a II-a), starea de tensiune din teren generată de miza deosebit de mare şi de presiunea tribunelor a avut drept rezultantă un prim sfert de oră de joc fragmentat, pe alocuri dur, faulturile ţinându-se lanţ, de o parte şi de cealaltă. Prima ocazie a aparţinut germanilor şi s-a consumat în min. 8 când rusul Kiriakov a reluat din întoarcere, puternic, mingea centrată de Tarnat, dar din fericire pe lângă poartă. În replică, în min. 12, după o acţiune prelungită a lui Bolohan şi un un-doi cu Butoiu, Târţău primeşte pasa în poziţie bună, dar şutul său este imprecis. Din păcate, Rapid răspunde jocului practicat de Karlsruhe, cu mingi înalte, de angajament, tipic şcolii germane, în aceeaşi manieră, în loc să pună mingea jos şi să încerce penetrarea defensivei adversarului prin combinaţii rapide şi surprinzătoare.

În min. 18, Cezar Zamfir îşi încearcă şutul de la 30 m, dar cea Atunci Constantinovici a centrat înalt în careu, Chiriţa a sărit şi a lovit mingea cu capul, aceasta a ajuns la Băban, care, aflat pe linia de 6 m, în faţa porţii, a şutat orbeşte, dându-i posibilitatea lui Reitmaier să respingă, incredibil, în corner! Repriza se încheie cu cornerul lui Hässler şi şutul peste poartă al fundaşului Schuster (min. 41).

Sentimente ambigue în pauză. Rapidul n-a jucat rău, Chiriţă însă a greşit mult, nemţii sunt puternici, dar nu de nebătut. S-ar impune o schimbare curajoasă din partea lui Liţă. Jocul se reia însă în aceeaşi distribuţie. Doar Butoiu a schimbat partea cu Băban. Minutul 49 a însemnat un fel de moment psihologic al meciului. Hässler a executat o lovitură liberă de pe dreapta, înalt, în careu, Fink a prelungit, cu capul, mingea se duce spre vinclu, dar Tene, cu un reflex uimitor deviază în corner. Scăpaţi de gol, rapidiştii se scutură parcă de „complexe", Liţă îl înlocuieşte pe Chiriţă cu Bundea (min. 56), jocul lor se iuţeşte şi, în min. 58, o acţiune-şnur purtată pe traseul Mironaş, Bolohan, Băban se încheie cu un „cap" al ultimului, apărat de Reitmaier. Frecvenţa acţiunilor de atac e din ce în ce mai bună, în min. 64, Târţău saltă o minge peste portar dar aceasta cade pe bara transversală (!), pentru ca, **în min. 67, acelaşi Târţău să se afle la originea golului victorios al Rapidului. Bundea a recuperat o minge din picioarele lui Keller, i-a pasat printre apărători lui Târţău, acesta a pătruns în partea dreaptă a careului de 16 m şi a trimis o centrare şutată care a lovit piciorul lui Reich, ducându-se în poartă.** 1-0 şi stadionul explodează. Fumigenele se reaprind, tribunele scandează „Hai, hai, hai Rapid", atmosfera este superbă, echipa reacţionează pe măsură şi domină jocul, apropiindu-se de un (mai) logic 2-0. Mironaş, însă (excelent în tot ce a făcut), nu găseşte plasa lui Reitmaier din două lovituri libere din poziţii bune (min. 73 şi 86), Stanciu trage periculos (min. 77), dar portarul neamţ apără, Bolohan şutează slab (min. 82), iar mai mare ocazie a reprizei (poate şi a partidei) se consumă în minutul 36. min. 83, dar Tene s-a destins ca un arc şi a respins peste bară şutul, de la circa 20 de metri, expediat de uriaşul Reich.

Victorie rapidistă aplaudată îndelung, echipa face turul de onoare, spectacolul tribunelor este superb, în vreme ce echipa germană părăseşte terenul neobservată. 1-0 nu înseamnă calificare, dar este un bun punct de plecare pentru un retur în care echipa lui Liţă Dumitru va trebui să se bată exemplar pentru a-şi apăra avantajul cucerit miercuri seară.

✎ *Ioan CHILOM*

Foto: Gh. FLUŞTER

Bolohan, unul dintre cei mai buni rapidişti ai serii, a luat multe acţiuni pe cont propriu soldate cu faze de poartă periculoase pentru germani

Winnie Schäfer: „Rapid şi-a impus stilul"

Fluierul final al arbitrului Olsen a răspândit orice urmă de îndoială din sufletele fanilor rapidişti: Karlsruher SC a fost îngenuncheată! Exilat, pentru 90 de minute, într-un colţ anonim al tribunei I, Winnie Schäfer se strecoară livid spre vestiare. În tribuna oficială, preşedintele **Roland Schmider** îi strânge mâna lui **Jean Pădureanu**, într-un gest care se vrea o recunoaştere a superiorităţii gazdelor. „Tunurile" fotoreporterilor de la ZDF sunt aţintite asupra lui **Liţă Dumitru** care, după numai câteva fraze, se precipită spre tunelul vestiarelor, fără a da vreo declaraţie. Imediat îi ia locul **Schäfer**, sosit de la cabine, care nu îşi ascunde decepţia: **„A fost un meci aprig, în care ambele echipe au pus accentul pe ofensivă. Jucătorii mei au făcut o partidă mai slabă, însă vom face totul pentru a întoarce rezultatul la Karlsruhe. Fotbalul românesc a crescut mult după CM din 1994, dovadă că de atunci echipele dumneavoastră de club abordează meciurile internaţionale cu mult mai mult curaj, ca şi în jocul de astăzi. Aşa cum am prevăzut, Rapidul a practicat un fotbal agresiv, care i-a împiedicat pe Hässler, Dundee şi Kiriakov să-şi impună stilul".** În timp ce ziariştii de la Kicker, Badische Neueste Nachrichten, Badisches Tagblatt sau Bild Stuttgart îşi reglează tirul întrebărilor, colegii lor români îl înconjoară pe Târţău, „omul zilei". Îmbrăcat într-un tricou al lui Napoli, el declară: **„Mă bucur enorm pentru golul marcat şi cred că Rapidul a demonstrat astăzi că este o echipă capabilă să joace un fotbal de nivel internaţional. Va fi greu la Karlsruhe, însă vă asigur că ne vom bate pentru calificare. Începutul a fost făcut".**

Unul câte unul, jucătorii lui Karlsruher SC părăsesc vestiarul, cu mult mai puţin elan decât o făcuseră la sosirea pe stadion. L-am abordat pe alsacianul **Marc Keller**, sosit anul acesta de la Strasbourg: **„Cunoşteam fotbalul românesc de la acel România - Franţa 1–3, din toamna anului trecut, însă ceea ce s-a întâmplat astăzi a fost o surpriză neplăcută. Rapidul a jucat bine, o dovadă în plus că toate echipele din Cupa UEFA prezintă niveluri valorice apropiate". Sean Dundee**, gol-geterul sud-african, îşi pierduse tot elanul din ajun. **„Ne-am făcut-o cu mâna noastră"**, a mai apucat el să declare, înainte de a dispărea în autocarul plin.

În final, **Jean Pădureanu** şi **George Copos**, „amfitrionii" jocului de miercuri, au mai primit o dată felicitările preşedintelui lui KSC, **Roland Schmider**, şi ale managerului **Klaus Fuchs: „Aveţi o echipă care joacă un fotbal compact la mijloc şi imprevizibil în atac".** Dacă ei o spun…

✎ *Eugen MĂNĂRCESCU*

Moga nu profită de bâlbâiala apărării germane, în min. 89. Karlsruhe a avut o singură ocazie de egalare, în

3.000 de dolari pentru eliminarea lui Karlsruhe

Din surse apropiate clubului din Giuleşti, am aflat că, în cazul calificării în turul II, jucătorii rapidişti vor fi răsplătiţi cu câte 3.000 de dolari de om.

Vă reamintim, după eliminarea bulgarilor de la Lokomotiv Sofia, „alb-vişiniii" au primit câte 1.000 de dolari, la care s-a adăugat un bonus de 5.000 pentru toată echipa, împărţiţi de Liţă Dumitru în funcţie de aportul fiecărui jucător.

GIULEŞTIUL VA AVEA NOCTURNĂ?

Dorind ca stadionul Giuleşti să intre definitiv în circuitul european, dl George Copos a purtat zilele trecute unele discuţii cu firma elveţiană „Telesport" privind achiziţionarea unei instalaţii de nocturnă. Rămâne de văzut dacă negocierile se vor transforma într-un contract ferm, iar în Grant se va juca la lumina reflectoarelor. **(P. PEANĂ)**

FL. SIMION, ÎN „REGIE"

Ieri, având acordul clubului Rapid, al cărui jucător este, conducerea Sportului Studenţesc a depus actele pentru transferul lui **Fl. Simion.** Reamintim că „barcelonezul" Fl. Simion a fost împrumutat de Rapid echipei ungare Raba Eto Gyor până la 1 decembrie a.c. Este posibil ca jucătorul în cauză să evolueze chiar sâmbătă în meciul cu „U" Cluj-Napoca, dar la echipa de tineret-rezerve.

★★★

RAPID	1	KARLSRUHER SC	0

Marcator: 1-0 REICH (67 – autogol)

1 Tene 7,5	1 Reitmaier 7
2 Stanciu 6,5	2 Metz 6
5 Dulca 7,5	(6 Ritter/19 .....6)
6 Mironaş 8	3 Reich 6
7 Băban 6	7 Schuster 7
(21 Moga/65 .....5,5)	8 Fink 6,5
8 Constantinovici 7,5	10 Hässler – cpt. 6
9 Târţău 7	12 Dundee 5
10 Chiriţă – cpt. 5	16 Hengen 7
(18 Bundea/57 .....6,5)	17 Keller 6
11 Butoiu 6	20 Kiriakov 7
14 Bolohan 8	(13 Schroth/89 .....6)
17 C.Zamfir 6,5	21 Tarnat 6,5
Antrenor: Ion DUMITRU	**Antrenor:** Winfried SCHAFER

Aşezare tactică

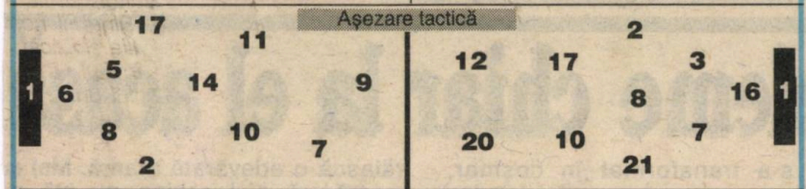

Arbitri
Arild SUNDET 7,5 — Ray Helge OLSEN 7,5 (toţi Norvegia) — Ola BJORNSEN 7,5

Rezerve neutilizate
Blid – Vameşu, Glăvan | Jentzsch – Wittwer, Carl

Cifre **Şuturi la poartă:** 15–5. **Pe poartă:** 9–2. **Cornere:** 3–8

Penalităţi C.G.: Constantinovici (36)/ Schuster (35), Reich (87)

Ambient ■ **Stadion:** GIULEŞTI (nocturnă) ■ **Spectatori:** 17.000 ■ **Timp:** plăcut ■ **Teren:** foarte bun

Duel Cezar Zamfir – Dundee sau ilustrarea fotografică a aprigei înfruntări dintre Rapid şi Karlsruhe

Lângă Pod nu mai e... potcoavă

● Mult mediatizata nocturnă de pe Giuleşti, cu maşini, telescoape etc., s-a redus, până la urmă, la instalarea a 4 platforme, în colţurile peluzelor, fiecare conţinând două rânduri a câte 4 reflectoare (pe latura tribunei a doua) şi a câte 5 reflectoare (pe partea tribunei oficiale). Din păcate, deşi atmosfera a fost entuziasmantă, puterea lucşilor declanşată de cele 36 „fascicole" a fost, credem, sub standardele internaţionale. Dar, nu-i aşa?, rămâne premiera nocturnei la care n-au visat prea mulţi... ● O altă premieră a fost şi darea în folosinţă a peluzei dinspre Sala de jocuri, „Potcoava Giuleştiului" rămânând, de miercuri, o expresie depăşită ● Intrarea în campania electorală s-a făcut simţită şi la tribuna oficială. Primul ministru, **Nicolae Văcăroiu** (care a apărut, abia la vreo 10 minute după fluierul de început), noul ministru al justiţiei, **Ion Predescu**, un fost ministru al justiţiei, **Petre Ninosu**, un alt demnitar din guvern, **Octav Cozmâncă**, **Viorel Cataramă**, şi mulţi alţii, care nu prea aveau în drum Giuleştiul până acum... ● **Rică Răducanu**, aflat acum în concediu, dar pus oarecum pe liber, a urmărit jocul de la incomoda masă a presei, alături de **Neculai Constantin Munteanu**, fostul speaker al Europei libere. „S-auzim numai de bine..." ● Galeria Rapidului a plecat, imediat după joc, spre Bistriţa, cu „misiune precisă" încurajarea Gloriei, în dificila partidă contra Fiorentinei.

Cristian COSTACHE

Constantinovici ratează returul

În minutul 36 al jocului, arbitrul norvegian **Ray Helge Olsen** i-a acordat rapidistului **Florin Constantinovici** cartonaşul galben. **„A fost un obişnuit atac prin alunecare,** s-a justificat, după meci, Constantinovici. **Am atins mai întâi mingea şi n-am avut intenţia să-l lovesc pe jucătorul german. Nu mă mai încălzeşte prea tare asta, dar şi domnul Crăciunescu a apreciat că am primit gratuit acest cartonaş".** Din păcate, a fost al doilea avertisment primit de Constantinovici (primul, în partida, tot de pe Giuleşti, cu Lokomotiv Sofia), astfel încât el ratează manşa retur, de la Karlsruhe.

În privinţa jocului, Costică a început prin a elogia atmosfera produsă de tribunele giuleştene. **„M-a surprins extraordinar de plăcut ambianţa. Şi, o chestie de suflet, nu credeam să ajung vreodată să joc în nocturnă, pe Giuleşti... Eu am avut sarcină precisă, să joc la Kiriakov şi cred că m-am achitat bine de sarcini. Mă bucur nespus pentru victorie, ştiu că va fi greu acolo, dar sper ca băieţii să se mobilizeze şi să dea lovitura pe terenul nemţilor".**

Rapid - Karlsruher S.C. 1-0 (0-0)

Dulcele gust al victoriei

Peste 17.000 de spectatori au fost alături de Rapid în meciul susţinut ieri seară în compania formaţiei germane Karshruher S.C., întâlnire tur contând pentru prima manşă a Cupei UEFA. Ei şi-au încurajat formaţia favorită fiind, în acelaşi timp, martorii celor două premiere ale stadionului Giuleşti: închiderea potcoavei şi nocturna instalată de firma Telesport.

Prima repriză a fost echilibrată, pe alocuri chiar ternă, şi, în ciuda celor două ocazii rapidiste – şut Târţău de la 17 m peste transversală (min. 13),. Băban ratează de la 6 m de poartă (min. 34) – scorul a rămas alb.

După pauză, oaspeţii au intrat în teren hotărâţi să menţină rezultatul egal şi, în afara loviturii de cap a lui Fink (min. 50), la care s-a remarcat Tene, nu au mai au arătat mare lucru. Rapidiştii, în schimb, cu insistat şi în **min. 67** au cules roadele: Bundea a recuperat la centrul terenului, a pasat printre până la Târţău, şi acesta cu un şut-centrare din dreapta careului l-a păcălit pe fundaşul **Reich,** care a deviat în colţul lung al propriei porţi, **1–0**. Scor care s-a menţinut până la încheierea partidei, în ciuda dominării gazdelor. Rapidiştii simt astfel dulcele gust al victoriei şi se gândesc la calificare.

Arbitrul norvegian Roy Olsen a condus următoarele formaţii:

RAPID (alb-vişiniu): Tene – Stanciu, Mironaş, Dulca, C. Zamfir – Bolohan, Constantinovici, Chiriţă (cpt.; 56/Bundea), Butoiu – Băban (65/Moga), Târţău

KARLSRUHER S.C. (alb-albastru): Reitmeier – Metz (19/Ritter), Reich, Hengen, Schuster – Keller, Hässler (cpt.), Fink, Tarnat – Dundee, Kiriakov (88/Schrath)

Avertismente: Constantinovici (36) – Schuster (35), Reich (86).

Foto: Răzvan PĂSĂRICĂ

Rapid – Karlsruhe 1-0 (0-0)

● Grea misiune (din vina sa) a avut aseară Rapid în prima manşă a turului I din Cupa UEFA cu această formaţie germană, FC Karlsruhe ● Cei aproximativ 15 000 de fani ai vişiniiilor împietriseră în min. 4 la centrarea lui Kiriakov, dar Tene a parat spectaculos şi sigur ● Jocul feroviarilor se leagă greu, Chiriţă parcă... era la adversar! ● Acelaşi Kiriakov (min. 8) ne va da iar emoţii, prin şutul său în plasa laterală! ● Meciul este de o încrâncenare proprie jocurilor cu mare miză, mai mereu fragmentat ● Abia în min. 12 giuleştenii creează o fază de poartă mai acătării, încheiată cu un şut „peşte" al lui Târţău ● În sfârşit, în min. 35 Constantinovici îl găseşte cu o minge, în careu, pe Chiriţă, „cap" la Băban, şut al acestuia din 6 m şi Reitmaier respinge în corner! Ce ocazie! ● Tribunele pe jar, cântă, totuşi încurajează echipa feroviară, dar în min. 49 Tene pareză „capul" lui Fink! ● Rapid este mai coerentă cu Bundea în teren, Târţău trimite spre gol (min. 64), dar mingea loveşte transversala! Tribunele exultă şi în min. 67 Bundea recuperează o minge la mijlocul terenului, îl lansează pe TÂRŢĂU, sprint în careu, şut din unghi închis şi mingea, ricoşând din piciorul unui fundaş, poposeşte în plasă: 1—0 ● Putea fi 2—0 în min. 77, dar bomba lui Bundea este respinsă uluitor de Reitmaier ● În min. 83, Tene va scoate senzaţional în corner şutul lui Reich şi meciul se încheie cu victoria (şi speranţa calificării în meciul retur) absolut meritată a echipei Rapid, care una peste alta a fost superioară echipei germane. ● Formaţii: RAPID: Tene — Stanciu, Mironaş, Dulca, C. Zamfir — Bolohan, Constantinovici, Chiriţă (56 Bundea), Butoiu — Băban (65 Moga), Târţău; FC KARLSRUHE : Reitmaier — Metz (19. Ritter), Reich, Hengen, Schuster — Keller, Hassler, Fink, Tannat — Dundee, Kiriakov (88 Schrat). ● Au arbitrat: R.H. OLSEN — A. Sundet, O. Bjornsen (toţi din Norvegia), bine.

(În ziarul de mâine alte relatări).

Stelian TRANDAFIRESCU

Târţău eşuează, în imaginea de faţă, în duelul cu Reich, dar, ceva mai târziu, avea să-l silească pe fundaşul lui Karlsruhe să devieze balonul în plasă, aducând o victorie meritată, dar cam „subţire" a giuleştenilor.

Giuleştiul în flăcări!

Atmosferă incendiară, la propriu şi la figurat, miercuri seară, în Giuleşti. La apariţia în teren a arbitrilor, urmaţi de cele două echipe, **Rapid** şi **Karlsruhe,** s-a dezlănţuit nebunia, cu petarde, artificii, făclii, papelitos şi tot arsenalul...

Iar la tribuna a doua avea să ia foc cu adevărat! De la una din făcliile multicolore aprinse de fanii rapidişti, un imens steag vişiniu, agăţat de gardul tribunei, a fost cuprins de vâlvătăi, flăcările cuprinzând apoi sulurile de hârtie aruncate în teren şi reclamele de pe pista stadionului. Focul a fost stins, în cele din urmă, cu mijloace... manuale, pentru că, aproape ca de obicei, atunci când apăruseră şi pompierii, cu un biet furtun de apă, evenimentele erau pe final.

Despre nocturna aprinsă în premieră pe vechea arenă din Grant, despre jocul propriu-zis, încheiat cu victoria giuleştenilor, 1–0 (0–0), şi despre toate celelalte, puteţi citi, pe larg, într-o pagină specială.

Ceahlăul — Rapid 0-0

NEMȚENII AU FOST CEI CARE AU OBȚINUT UN PUNCT!

• NOTA MECIULUI 5

Nemțenii se pot declara satisfăcuți de remiză, și asta nu pentru că adversarii de vineri au fost grozavi, ci pentru replica neconcludentă a elevilor lui Florin Marin. Partida a fost de o factură tehnică modestă, dar de mare angajament, pe care giulețtenii au controlat-o, uneori, autoritar, fără însă a-și crea situații favorabile de a marca. De altfel, fazele de poartă au fost foarte rare, ambele echipe, pe posesia balonului, au construit lent, au pasat lateral și, de cele mai multe ori, imprecis. În această situație, randamentul mijlocașilor și atacanților a fost nemulțumitor. În condițiile când spectacolul a lăsat de dorit, considerăm că nota partidei nu poate fi mai mare de 5.

• A REȚINUT ATENȚIA : Arbitrajul sucevenilui C. Gheorghe s-a ...rut cât mai corect. În mare parte a reușit, însă în trei faze aproape identice credem că a judecat diferit, cu repercusiuni ulterioare asupra desfășurării meciului. Astfel, dacă eliminarea lui Motroc (min. 66) a fost cât se poate de corectă, se impunea aceeași sancțiune la intrările foarte dure ale lui Glăvan (min. 34) și M. Ionescu (min. 73) asupra lui Marc și, respectiv, Chiriță. Eliminările celor doi ar fi avut acoperire regulamentară, „impricinații" având, la momentele respective, câte un cartonaș galben.

• TOP JUCĂTORI : 1. Constantinovici (nota 7); 2. Bolohan (7); 3. Alexa (6,5).

Pe fondul cenușiu al disputei, premianții sunt cei amintiți mai sus. Primul s-a achitat bine de sarcinile ce-i revin pe noul post încredințat de Liță Dumitru, al doilea a fost cel mai periculos om de atac al feroviarilor, de la el plecând cursarea perfectă la marea ocazie a lui Butoiu din min. 11, ca și acel șut sănătos (singurul pe poartă al Rapidului !) din min. 82, când Alexa a respins în corner. În ceea ce-l privește pe apărătorul buturilor nemțenilor, el are mari merite în obținerea remizei, clasa lui dovedindu-se atât în acțiunea de mai sus, cât și în min. 56, când l-a făcut, categorică ieșirii inspirate, pe Butoiu să rateze dintr-o situație extrem de favorabilă.

Adrian BOSOI

Nocturna instalată în 7 ore

Ieri dimineață au demarat lucrările pentru instalarea nocturnei care va funcționa în această seară la stadionul Giulești. Firma „Telesport" a expediat 32 de becuri care urmau a fi amplasate, sub îndrumarea a 3 specialiști nemți, în grupuri de cîte patru și dispuse în fiecare capăt al tribunelor. O echipă formată din 15 muncitori români a finalizat lucrarea în 7 ore, astfel încît, la ora antrenamentului oficial al germanilor, desfășurat aseară, gazonul a fost luminat. Deși, la prima vedere, becurile par a fi insuficiente, Viorel Kraus, directorul de marketing al Rapidului, a precizat că „numărul de lucși va corespunde normelor impuse de UEFA". În altă ordine de idei, partida va fi preluată cu 6 camere de luat vederi de Pro TV, care va transmite înregistrarea de la ora 23,30, și cu tot atîtea de postul german ZDF.

CEAHLĂUL – RAPID 0-1 • Tinerii jucători ai Ceahlăului și Rapidului au oferit un meci frumos, antrenant, cu multe faze de poartă. • Au câștigat bucureștenii pentru că au avut în teren doi fotbaliști cu un randament foarte bun: **Mutică**, dornic să arate că locul său este în echipa mare, și **Tănase**, un tânăr de 19 ani, provenit din pepiniera proprie, care seamănă foarte mult cu actualul stelist Augustin Călin, atât fizic, cât și ca stil, și care a marcat un gol superb arătând totodată disponibilități tehnice surprinzător de bune. • A mai evoluat la tineretul Rapidului și Șumudică, care însă nu prea a vrut să-și murdărească echipamentul. • Echipa gazdă n-a avut „nume" în formație dar a evoluat curajos și a menținut echilibrul cu mult mai experimentata sa adversară. **(I.C.)**

MANEA LÎNGĂ DUMITRU?

Surse neoficiale, dar care se consideră bine informate, dau ca sigură venirea lui Nicolae Manea în Giulești ca antrenor secund al Rapidului. Această mutare s-ar produce datorită președintelui Jean Pădureanu, care l-ar dori pe Manea alături de Liță Dumitru și Marian Rada. Întrebat despre variantă, Nicolae Manea s-a rezumat la răspunsul că „oficial nu m-a contactat nimeni". Vă reamintim că Nicolae Manea, 42 de ani, a fost legitimat la Rapid în 1967, echipă pe care nu a părăsit-o decît un singur an, în 1980—'81, în care a evoluat la Steaua. În ultimul timp a antrenat, 4 sezoane, pe Unirea.

De asemenea, vă informăm că Nicolae Tănăsescu a fost numit principal la tineret-rezerve, secund la formația respectivă fiind desemnat Rică Răducanu.

Radu Mătăsăreanu ■

GIULEȘTI

Și când dă palme, Liță întinde o mână!

• Serios cum îl știm, generalul **Anghel Iodănescu** a urmărit la lucru Rapidul prietenului său, **Liță Dumitru**, revelația noastră în primul tur al cupelor europene. Spre surpriza tuturor, selecționerul național a și convocat pe polivalentul **Bolohan** • Cum **Adrian Matei** este accidentat, Dumitru speră ca doctorul **Bendiu** și medicul tricolorilor, **Pompiliu Popescu**, să-l refacă până la returul cu Karlsruhe, întrucât **Dulca** și **Glăvan** i se par cam lenți • **Dorel Mutică** a intrat câteva minute în repriza a doua, dar se vede treaba că n-a jucat vreo șase luni și îi mai trebuie pregătire • Chiar dacă **Băban** a încasat o palmă de la antrenor, el a fost folosit după pauză și dacă ar fi înscris în minutele cât a jucat, devenea titular. Cum n-a făcut-o, mai așteaptă!

Ion PREDOȘANU

VA FI INAUGURATĂ NOUA PELUZĂ A STADIONULUI, PREVĂZUTĂ CU LOCURI PE SCAUNE. ASTFEL, CAPACITATEA GIULEȘTIULUI A CRESCUT LA 18.000 DE LOCURI.

LUȚU, ÎN GIULEȘTI

Conform unor surse din anturajul grupării din Grant, antrenorul Liță Dumitru este dispus să-l achiziționeze pe mijlocașul craiovean Ionuț Luțu, intrat în dizgrația conducerii clubului din Cetatea Băniei. Vă reamintim că Luțu a fost transferat în intersezon de la F.C. Național, contra sumei de 150.000 de dolari, la insistențele lui Sorin Cârțu. Înlăturarea tehnicianului Universității Craiova pare să fi cântărit decisiv în opțiunea componentului lotului național de tineret, acesta manifestându-și dorința de a părăsi „campioana unei mari iubiri" în favoarea primului team ce-l va contacta. Și, cum cel mai grăbit s-a dovedit Rapidul, rămâne de văzut cu ce rezultat se va solda tentativa „feroviarilor" de a-l aduce pe Luțu în Giulești. **(Nicușor MĂGUREANU)**

Supărat pe belgieni pentru contractul ratat la Liege, Gică Butoiu se va răzbuna, sperăm, pe nemți, care... tot pe-acolo sunt

Cronica de suflet

Dan Claudiu TĂNĂSESCU

Eclipsa de... locomotivă

Bag de seamă că în fotbal nu e destul să ai jucători buni, sponsori generoşi, galerie numeroasă, teren cu ieşire la linia ferată, spectatori cu nemiluita şi alte alea, atâta vreme cât n-ai şi o privire mângâietoare aruncată din Împărăţia Cerurilor. Altfel, de ce Rapidulețul nostru drag, cel care ne face să fugim în timpul prânzului de-acasă şi atunci când avem musafiri, nu poate să-şi lege la gard locomotiva şi să ne arunce în braţe zeiţa izbânzii?! Am tot aşteptat, precum nişte copii cuminţi, ca giuleştenii să-şi intre „în mână", dar de-a surda. Nimic nu le iese, ba, mai mult decât atât, după cinci etape au intrat cu locomotiva în beznă, lăsându-ne la vedere doar dâra ce-o pierde felinarul roşu ce-i şade aninat de tender. Din cele de până acum, reiese că nu antrenorul Rădulescu ar fi purtat vina neîmplinirilor, ci, mai degrabă, apatia jucătorilor, care au reuşit să producă o eclipsă de ... locomotivă. Venirea lui Liţă la „cefere" poate aduce un timp însorit, dar nu ne punem de-a latul dacă cineva se va tăbârci să ne convingă că nu-i mare lucru de-o furtună.Din păcate, drăguţii de jucători, de cum îi bagă cineva în seamă, beau din ceaiul cu mac al vedetismului şi umblă cu capul în nori, de parc-ar fi niscai iluzionişti. De aia o tot zbârcim şi ne minunăm cum de se face că luăm chelfăneală după chelfăneală, dar ne batem înainte cu pumnul în coaste, de se minunează o lume întreagă. Situaţia ruşinoasă din clasament ne îndeamnă să-i luăm la trei păzeşte pe cei din poarta Crângaşului. Poate aşa se vor trezi din îngâmfare şi s-ar pune pe făcut ce-au învăţat. O mulţime de iubitori ai lor se bat de ceasul cimitirului, iar ei, nebunaticii, nu se gândesc decât la văile făgăduinţei. Poate că jocul de sub Pietricica, încheiat cu un meci nul, îi va smulge din braţele indolenţei, rupându-i din aţipeală.

Ar fi şi nevoie, fiindcă vremea trece şi acuş, acuş, vor da cu tampoanele de coarnele berbecilor...europeni.

De ce-a lipsit Adrian Matei?

Fundaşul de marcaj al giuleştenilor, Adrian Matei, n-a jucat la Piatra Neamţ, el suferind la finalul săptămînii trecute o întindere. „Mi-a spus că nu are, de obicei, probleme musculare, dar asta nu l-a scăpat de amenda pe care i-am dat-o", a spus Ion Dumitru. El şi-a explicat decizia : „l-am pedepsit pentru că întinderea a survenit în urma unui şir de nunţi, moment pe care trebuie să-l traverseze fără consecinţe de acest gen". Dumitru speră că Matei va fi apt pentru meciul de mîine din cupa UEFA. „E unul din oamenii mei importanţi, am nevoie de el şi de spiritul său de luptă", a mai comentat Dumitru.

Cătălin Tolontan ■

Rapidiştii sînt la cota „–600"

Fiecare club de fotbal are un regulament de ordine interioară. Printre altele, acesta prevede şi modalitatea de acordare a primelor de joc. La Rapid, prima de bază, la victorie, este de 400 de dolari. În cazuri excepţionale aceasta se poate mări, în funcţie de miză. După meciul pierdut acasă cu Steaua, conducerea din Giuleşti a umblat la regulament şi a trasat următoarea regulă : în cazul înfrîngerii pe teren propriu, banii, pe care ar fi trebuit să-i primească jucătorii pentru eventuala victorie, vor fi scăzuţi din următoarele prime. Deci, după două eşecuri acasă cu FC Naţional (s-a ţinut cont şi de acest meci) şi Steaua, „albvişiniii" au intrat pe minus cu 800 de dolari. După egalul de la Piatra Neamţ, se pare, că s-a ajuns la un minus de 600 de dolari. Mai rămîne ca băieţii lui Liţă Dumitru să învingă în următoarea etapă pe AS Bacău în propriu fief, iar apoi, tot sub podul Grant, să obţină cel puţin un egal cu Oţelul Galaţi. Dacă nu, deficitul din buzunarul rapidiştilor va creşte.

Radu Mătăsăreanu ■

Ceahlăul – Rapid 0-1 (0-0)

• **Teren:** Ceahlăul II • A marcat: **Tănase** (58)

CEAHLĂUL: Covrig – Axinia III, Costin, Brumă, Toma – P.Cozma (81 Andrei), Şerban, Crăescu (77 Rotariu), **Neferoiu** – Mirea, Nemţeanu. Antrenor: **Al. Onica.**

RAPID: V.Nicolae – Damaschin (88 Pristorian), Rusu, **Căldăraru**, Marinescu – Fl.Stan (58 Costache), **Mutică**, Nicolae, **Tănase** – Şumudică, J.Stoica (77 Simionescu). Antrenor: **T.Codreanu.**

Au arbitrat, bine: **Gh.Popa – I.Harabagiu** (ambii Bacău) şi **V.Stărică** (Iaşi).

Ceahlăul Piatra Neamţ-Rapid Bucureşti: 0-0

TACTICA OMOARĂ TEHNICA

Am spus deja în cronica jocului că partida de la Piatra Neamţ a fost de un nivel tehnic destul de scăzut. Destul de surprinzător, totuşi, întrucât în ambele formaţii figurează jucători bine cotaţi, cu prezenţe ori cu pretenţii de echipă naţională, precum Tene, Stanciu, Constantinovici, Mironaş, Chiriţă, Bolohan, Butoiu, Axinia II, Motroc. Din păcate, marcajul foarte sever, tacticizarea excesivă şi-au pus amprenta pe latura spectaculară a jocului. Încă din start perechile s-au ales (Atomulesei cu Butoiu, Perjă cu Băban, Matei cu Târţău, Constantinovici cu Axinia II, Glăvan cu Marc etc.), deplasându-se parcă braţ la braţ, pe aproape tot terenul. Dacă echipele nu ar fi avut datorii faţă de proprii suporteri şi un egal ar fi fost considerat mulţumitor, poate am fi înţeles prudenţa antrenorilor, dar cum atât Ceahlăul, cât şi Rapid au pasivuri îngrijorătoare la „adevăr", găsesc că printr-un joc mai deschis, mai ofensiv, chiar dacă ceva mai riscant, ele s-ar fi putut apropia mai uşor de cele trei puncte puse în joc. Mai ales Rapid, care are în teren trei jucători consideraţi „de gol" – Butoiu, Băban, Târţău – plus Chiriţă, golgeterul de anul trecut, dar care, toţi laolaltă, n-au reuşit nici un şut pe poartă în 90 de minute, cifra „1" din casetă figurând în dreptul lui Bolohan. Dacă n-ar fi fost eliminat, pentru două „galbene", Florin Motroc ar fi putut candida la titlul de „jucătorul meciului", el având o prestaţie foarte bună până în min.66.

Ioan CHILOM

Jucătorul meciului:

Florin CONSTANTINOVICI (7,5)

Mijlocaşul la închidere al bucureştenilor a avut o prestaţie deosebit de convingătoare în partida de sâmbătă. El s-a dovedit foarte exact în marcaj, anihilând tentativele lui Axinia II spre poartă, a alergat mult şi cu folos, inclusiv în sprijinul apărării, muncind din greu pentru acest punct în deplasare.

Bun şi egalul

Din capul locului trebuie spus că rezultatul este echitabil. Fapt, de altfel, acceptat de ambele tabere. Deşi nemulţumite de arbitraj, gazdele trebuie să fie mulţumite că n-au pierdut un joc în care au avut o prestaţie sub aşteptări. Rapid are motive să nu se bucure prea tare de remiză pentru că a avut câteva perioade bune de dominare, două ocazii mari prin Butoiu, şi nu mai puţin de 24 de minute cu un om în plus, dar până la urmă e bine că s-a scos punct acolo unde Steaua a pierdut şi că s-a ieşit din punctul mort. Cât priveşte partida propriu-zisă, ea a fost de un nivel tehnic destul de scăzut, cu extrem de puţine faze de poartă autentice, singurele puncte atractive reprezentându-le ardoarea înfruntării, severitatea marcajului şi generozitatea în efort. Prima şi cea mai mare ocazie a jocului a avut-o Rapid, în min. 11. Atunci, Bolohan (foarte activ) a recuperat o minge de la Perjă, a centrat în faţa porţii şi Butoiu, de la 4 m, a reluat peste bară! Bucureştenii domină începutul de partidă şi, în min. 13, Băban întârzie şutul, alegându-se doar cu un corner. Treptat, Ceahlăul a echilibrat jocul, dar şuturile lui Axinia II (23) şi Enache (44) sunt anemice. În finalul primei reprize, arbitrul C. Gheorghe comite o greşeală care mai târziu avea să-i fie îndelung (şi întemeiat) reproşată. Rapidistul Glăvan comite două faulturi consecutive, al doilea tare, arbitrul îl cheamă la el cu vehemenţă, „îi va da galben" crede toată lumea, urmează o ezitare după care totul se încheie cu o... părintească atenţionare cu degetul. După meci, gazdele au afirmat că Gheorghe nu i-a mai dat „galben" lui Glăvan întrucât mai avea unul şi trebuia să-l elimine. Această secvenţă trebuie racordată cu cea din min. 66, când nemţeanul Motroc a comis şi el un fault tare, de data asta arbitrul n-a mai ezitat şi i-a dat avertismentul şi, cum şi la Motroc era al doilea, implicit şi pe cel roşu. Diferenţa de tratament a înfuriat publicul care a scandat lozinci. Oricum, momentul a produs o cotitură în joc, gazdele, rămase în zece jucători, renunţând la pretenţii ofensive şi trăgând cu dinţii de egal. Rapid a dominat repriza, Butoiu a mai ratat o situaţie mare (min. 58), trăgând afară după ce l-a depăşit pe Alexa, dar a expediat un singur şut pe spaţiul porţii, în min. 82, prin Bolohan. Marcat de decizia luată în min. 66, arbitrul C. Gheorghe a dat apoi unele decizii în compensaţie şi a exagerat cu avertismentele faţă de rapidişti.

Ioan CHILOM

Florin MARIN: „A fost un joc modest, cu puţine faze de poartă. Rapid a dominat în superioritate numerică, dar nu şi-a creat ocazii de gol. Rezultatul este echitabil. Motroc a primit corect al doilea galben. Arbitrul trebuia însă să procedeze la fel şi cu Glăvan, în prima repriză".

Marian RADA: „Nu ne-am îndeplinit obiectivul decât pe jumătate. Am avut ocazia, mai ales după eliminarea lui Motroc, dar n-am reuşit. Cât priveşte pe Glăvan, arbitrul s-o fi gândit că i-a dat prea uşor primul galben şi nu i l-a mai dat pe al doilea. Arbitrajul nu cred că a influenţat rezultatul".

CEAHLĂUL 0 ★★ RAPID 0

1. Alexa 6	22. Tene 6
2. Atomulesei.....6,5	2. Stanciu 6
3. Motroc 5	3. Vameşu 6,5
4. M. Matei.....6,5	4. Glăvan 5
5. M. Ionescu.....6,5	(15. Dulca/46 .....6)
6. Domşa 6,5	5. Constantinovici 7,5
7. Perjă 5	6. Mironaş.....6,5
(14. Iencsi/31 .....6)	7. Băban 5
8. Marc – cpt. 6	(16. Moga/80)
(17. C. Ilie/60 .....5)	8. Bolohan 7,5
9. Axinia II.....7,5	9. Târţău 5
10. Enache 7	10. Chiriţă – cpt. 7
11. Botez 5	11. Butoiu 5
(16. Pantazi/46 .....6)	(14. Bundea/72 .....5,5)
Antrenor: FLORIN MARIN	**Antrenor:** ION DUMITRU

Aşezare tactică

Arbitri	Şt. Poenaru 7
C. Gheorghe 6,5	I. Dumitrică 7
Lefter – Solomon	Rezerve neutilizate: Blid – C. Zamfir
Cifre	**Şuturi la poartă:** 8-7. **Pe poartă:** 5-1. **Cornere:** 3-8
Penalităţi	**C.G.:** M. Ionescu (27), Marc (40), Motroc (56 şi 66)/ Vameşu (16), Glăvan (17), Bolohan (28), Butoiu (65), Tene (70), Constantinovici (71); Dulca (90). **C.R.:** Motroc (66)
Ambient	■ **Stadion:** CEAHLĂUL. ■ **Timp:** frumos. ■ **Spectatori:** 7000 ■ **Teren:** moale

Rezultate şi marcatori D.N 5

VINERI

F.C. NAŢIONAL	– GLORIA BISTRIŢA	2-0 (1-0)
Moisescu (13 şi 56)		
CEAHLĂUL	– RAPID	0-0
STEAUA	– F.C. FARUL	2-1 (1-1)
S.Ilie (6 şi 64 – penalty)	*Carabaş (19)*	

SÂMBĂTĂ

DINAMO	– F.C. ARGEŞ	4-1 (3-0)
Mohora (20), Fl.Petre (28) Ciula (45 şi 48)	*Negru (62)*	
C.F. CHINDIA	– F.C. BRAŞOV	2-1 (1-1)
Aliuţă (13) Dumitraşcu (58)	*Strizu (16)*	
UNIV.CRAIOVA	– JIUL	0-0
„POLI" TIMIŞOARA	– SPORTUL STUDENŢESC	0-1 (0-0)
	B.Andone (60)	
„U" CLUJ	– PETROLUL	2-1 (1-0)
Maier (45 şi 86)	*Baştină (65)*	
A.S. BACĂU	– OŢELUL GALAŢI	1-1 (1-1)
Fl.Ionescu (9)	*Bosînceanu (38)*	

1. DINAMO	5	4	0	1	10–3	12	(+3)
2. „U" Cluj	5	3	2	0	8–5	11	(+2)
3. F.C. Naţional	5	3	1	1	9–6	10	(+1)
4. Jiul Petroşani	5	3	1	1	6–4	10	(+4)
5. C.F. Chindia	5	3	0	2	5–5	9	(0)
6. Steaua	5	3	0	2	7–8	9	(0)
7. A.S. Bacău	5	2	2	1	8–4	8	(-1)
8. F.C. Farul	5	2	2	1	7–4	8	(+2)
9. „Poli" Timişoara	5	2	1	2	11–10	7	(-2)
10. Oţelul Galaţi	5	2	1	2	5–4	7	(+1)
11. Sportul Stud.	5	2	1	2	8–9	7	(+1)
12. Univ. Craiova	5	1	2	2	8–6	5	(-4)
13. F.C. Argeş	5	1	2	2	5–6	5	(-1)
14. Ceahlăul	5	1	2	2	2–4	5	(-4)
15. F.C. Braşov	5	1	1	3	7–12	4	(-2)
16. Gloria Bistriţa	5	1	0	4	3–11	3	(-3)
17. Petrolul	5	0	2	3	6–9	2	(-4)
18. Rapid	5	0	2	3	4–9	2	(-4)

Ceahlăul – Rapid 0-0

Stadion Ceahlăul ; **teren** bun ; **timp** frumos ; **spectatori** — circa 7.000. **Şuturi :** 6—8 **(pe poartă :** 5—1). **Cornere :** 3—9.

CEAHLĂUL : Alexa 6,5 — Perjă 5 (32 Iencsi 6), Motroc 5, M. Matei 6, Domşa 6 — Atomulesei 6, M. Ionescu 6, Enache 5, Botez 5 (46 Pantazi 6) — Axinia II 5, Marc — **cpt** 5 (59 C. Ilie 5). **Rezerve :** Lefter — Solomon. **Antrenor :** Fl. Marin.

RAPID : Tene 6,5 — Stanciu 6, Constantinovici 7, Mironaş 7, Glăvan 5 (46 Dulca 6), Vameşu 7 — Bolohan 7, I. Chiriţă — **cpt.** 6, Butoiu 6 (72 Bundea 5) — Târţău 6, Băban 5 (79 Moga). **Rezerve :** Blid — C. Zamfir. **Antrenor :** I. Dumitru.

Au arbitrat : **C. Gheorghe** (Suceava) 6,5 — Şt. Poenaru (Botoşani) 7 şi I. Dumitrică (Craiova) 7. **REZERVĂ :** M. Sălomir (Cluj). **OBSERVATOR F.R.F. :** N. Rainea (Galaţi).

Cartonaşe galbene : VAMEŞU (16), GLĂVAN (17), M. IONESCU (27), BOLOHAN (28), MARC (40), MOTROC (55), BUTOIU (63), MOTROC (66), TENE (68), CONSTANTINOVICI (70), DULCA (89).

Cartonaşe roşii : MOTROC (66)

• **La tineret-rezerve :** Ceahlăul — Rapid 0—1 (0—0).

• Partidă dominată, în general de Rapid, însă fără a periclita poarta nemţenilor • Prima ocazie în careul oaspeţilor, în min. 11, când după o gafă a lui Motroc, Bolohan a pătruns pe dreapta, a centrat perfect, însă Butoiu a reluat „peste" dintr-o bună poziţie • Rapidul îşi continuuă forcingul, dar se alege doar cu 3 cornere • Gazdele expediază primul şut pe poartă abia în min. 23 ,prin Axinia II • In min. 56, mare ratare Butoiu — şut alături cu poarta goală • Ultimul sfert de oră a fost dominat categoric de feroviari cu fundaşii la centru.

Adrian BOSOI

M. Rada l-a suplinit perfect pe Dumitru şi

Rapid a câştigat „triunghiularul" din Giuleşti

Cristi PREDA

La concurenţă cu Divizia A, Stadionul Giuleşti a găzduit, sâmbătă dimineaţa, un atractiv triunghiular, cu „meciuri scurte" a câte 45 de minute, participantele numindu-se **Rapid**, **Dinamo** şi **Sportul Studenţesc**. În prima partidă, **Rapid** a trecut, la scor (3-0), de **Dinamo**. Gazdele, doar cu noul secund Marian Rada pe bancă, au dominat clar, reuşind, după doar 12 minute, să deschidă scorul prin **Glăvan** care, de la 25 de metri, a trimis o „ghiulea" în vinclul porţii lui D. Tudor. După opt minute, giuleştenii realizează desprinderea prin **Băban**, care a reluat în plasă centrarea lui Stanciu, pentru ca, în ultimul minut de joc, acelaşi **Stanciu** să „închidă tabela", după o frumoasă acţiune personală.

În cea de-a doua partidă, elevii lui **Marian Bondrea** s-au lovit iarăşi de ambiţia şi tenacitatea studenţilor lui **Mihail Marian**, care, i-au ţinut în şah, dinamoviştii păcătuind mult la finalizare. Scor final, deci, **Dinamo – Sportul 0-0**.

În ultimul meci, cel care avea să decidă câştigătoarea triunghiularului, „alb-negrii", cu trei schimbări faţă de jocul anterior, au deschis scorul prin **Diniţă** (a fructificat o excelentă pasă venită de la B. Andone). În replică, „alb-vişiniii" reuşesc egalarea în urma unei faze frumos lucrate: centrare Şumudică, recentrare Vameşu, **Bundea** îndeplinind simpla formalitate a introducerii balonului în plasă. Acelaşi Bundea a fost aproape de al doilea gol, însă Cr. Petre a respins cu capul de pe linia porţii! Aşadar, Rapid-Sportul 1-1, într-un final încins, cu antrenorul din „Regie" intrând în teren datorită accidentării lui Tirchineci.

Ierarhia finală a fost, în consecinţă: 1: RAPID (4 puncte, golaveraj 4-1); 2. SPORTUL STUDENŢESC (2p, 1-1); DINAMO (1p, 0-3).

Pe parcursul celor 90 de minute jucate de fiecare echipă, au fost folosiţi următorii jucători:

RAPID: Tene (V. Niculae) – Stanciu, Matei (Mironaş), Glăvan, C. Zamfir (Vameşu) – Chiriţă (Dulca), Bundea, Butoiu (Mutică), Constantinovici (Moga) – Băban, Tîrţău (Şumudică); **SPORTUL**: Nae (C. Dumitru) – Pîcleşan, Cărbunaru, T. Cristea (Tirchineci, M. Mihail), Bunaciu (A. Popa) – B. Andone, Cr. Petre, Zanc, Dobre (Păduret) – Caraman (Pitu), Diniţă; **DINAMO:** D. Tudor – M. Pană, Mohora, Bodea (Macavei), Mutu – Hîldan, Bătrînu (Bodea), Lupu (Mihart), C. Dinu – Ciula (Mihalcea), M. Ivan.

A arbitrat, prin rotaţie la centru, brigada bucureşteană formată din **S. Uţică – A. Iofciu** şi **Al. Tudor**.

TASE ŞI RICĂ

Picătura de cerneală

Cine zice că **Liţă Dumitru** e lipsit de tact greşeşte profund. La venirea lui atât de rapidă în Giuleşti, noul antrenor n-a făcut nici o mişcare pe banca tehnică a echipei, deşi se ştie de când lumea (fotbalului) că antrenorul care vine îşi aduce cu el secundul, chiar doctorul şi masorul. Liţă, nimic din ce aşteptau unii, deşi puţini credeau că va lucra cu „echipa lui Mircea Rădulescu".

Cum Rapid a mers din înfrângere în înfrângere. În campionat, iată, a sosit momentul schimbării. **Tănăsescu** şi **Răducanu** au fost demişi. Motivul că echipa nu e pregătită fizic e unul şubred. În timpul scurt, cei doi nu mai aveau cum s-o pregătească fizic fără cusur, dacă la acest capitol stă atât de prost.

Dar pregătirea fizică nu se face sub ochii şi controlul antrenorului principal? Acest capitol nu face parte din planul general de pregătire?

Rică Răducanu e al Giuleştiului. Vine, pleacă, vine, dar el tot aici e. Cred că şi primar de sector dacă ieşea, ar fi vrut să antreneze portarii Rapidului.

Tănăsescu e din altă parte. Progresul, Sportul Studenţesc.

Aşa că revine **Rada**. Jucător, antrenor, organizator de competiţii, director sportiv, el tot în tricou vişiniu e văzut.

Dar întrebarea e: cât va rămâne (şi de data aceasta) Rada?

Unii spun că până vine **Ion Ion**, care, acum, nu mai e numărul 1 pe banca Jiului şi că îl are şef pe **Gigi Staicu**, ceea ce, personal, nu mi se pare o retrogradare pentru Ion Ion, dată fiind ascensiunea lui rapidă într-un post de antrenor principal la Divizia Naţională.

Timpul le va rezolva pe toate, deşi demiterea lui Rică Răducanu din Giuleşti nu poate trece neobservată.

RAPID CU „JARO"

Clubul Rapid (stafful administrativ) este în fierbere pentru apropiatul meci retur cu Karlsruher S.C. din cadrul Cupei U.E.F.A. După cum ne-a informat dl. director executiv Dinu Drăgan, acum se definitivează programul deplasării în Germania. Plecarea ar urma să aibă loc luni dimineaţă, cu o cursă charter a companiei (probabil) „JARO", întoarcerea în ţară fiind planificată imediat după joc marţi 24 septembrie. Partida se va desfăşura la ora 16, locală. În privinţa cazării e de ales între cele trei hoteluri ale oraşului, Holiday Inn, Skandik şi Quin. Cu prilejul acestui important joc retur se studiază şi posibilitatea organizării unei excursii cu 2—3 autocare cu suporteri giuleşteni, acestea luând startul spre Karlsruhe.

M. RADA — „SECUNDUL" LUI LIŢĂ

După plecarea antrenorului *Marcel Pigulea* pe meleaguri marocane, conducerea tehnică a echipei de tineret-rezerve *Rapid* a fost încredinţată lui *Nicolae Tănăsescu*, care a funcţionat ca „secund" la prima echipă. *Liţă Dumitru*, după cum ne-a declarat, are acum ca ajutor pe *Marian Rada*, alegerea fiind făcută de el cu câtva timp în urmă.

N. TĂNĂSESCU LA „TINERET"

„Altcineva nu mă interesează, numele difuzate în mass-media fiind simple zvonuri", a conchis antrenorul principal al feroviarilor.

Tănăsescu şi Răducanu – destituiţi

Nicolae Tănăsescu şi Necula Răducanu nu mai activează ca antrenori secunzi la echipa de fotbal Rapid Bucureşti, începând cu data de 28 august, a declarat, în exclusivitate agenţiei MEDIAFAX, Dinu Drăgan, directorul general executiv al U.F.C. Rapid. Cei doi rămân în continuare la dispoziţia clubului.

Jean Pădureanu neagă despărţirea de Giuleşti

S-a tot spus, în ultimul timp, că preşedintele Jean Pădureanu pleacă de la **Rapid**. Însă, la puţin timp de la întoarcerea sa din concediu, acesta ne-a declarat: **„Am auzit şi am citit prin presă tot felul de zvonuri privind plecarea mea din Giuleşti. Momentan, nu se pune problema despărţirii de Rapid. Până nu voi consulta toţi factorii decizionali, nu voi lua nici o hotărâre în acest sens".**

Persoane din anturajul clubului afirmă că preşedintele Pădureanu a rămas surprins de unele decizii luate în lipsa sa, spunând la un moment dat: **„Am fost cel care l-am adus pe Liţă Dumitru antrenor. Am dorit acest lucru, întrucât am considerat că a avut rezultate bune. A devenit antrenor în Giuleşti în ciuda faptului că sponsorul George Copos îl propusese pe Viorel Hizo. Sper ca Liţă să nu mă facă de râs". (Radu Mt.)**

MIRCEA RĂDULESCU

Vîrsta : 55

Performanţe ca antrenor : ca secund, calificarea echipei naţionale la Euro '84, două locuri 3 cu U Craiova, un loc 3 cu Rapid. A antrenat două echipe naţionale : România şi Egipt

Ultima echipă: Rapid

Data „divorţului“: 10 august '96

Motivul despărţirii : a demisionat

Rezultatul fatal: 2—4 acasă cu FC Naţional

Argumente pro : experienţă bogată, imagine publică favorabilă

Argumente contra : cedează prea uşor în „disputele subterane“

RAPID CÂŞTIGĂ „TRIUNGHIULARUL“ DIN GIULEŞTI

Demnă de remarcat iniţiativa clubului din Giuleşti de a organiza, duminică dimineaţă, un „triunghiular“ *Rapid — Dinamo — Sportul Studenţesc*, întrecere des întâlnită în Italia pe perioada pauzelor competiţionale. Pentru a atrage mai mulţi spectatori, între meciuri feroviarii au prevăzut şi un program artistic, avându-i drept invitaţi pe Stela Popescu, Alexandru Arşinel, Vasile Muraru, Nae Lăzărescu şi mulţi alţii.

Partidele s-au desfăşurat pe durata a 45 de minute, ordinea meciurilor fiind Rapid — Dinamo, Dinamo — Sportul şi Rapid — Sportul.

RAPID — DINAMO 3—0.

RAPID: Tene — Stanciu, Glăvan, Constantinovici, Ad. Matei, C. Zamfir — Bundea, Chiriţă, Butoiu — Băban, Târţău.

DINAMO: Tudor — M. Pană, Bătrânu, Mohora, Bodea, Mutu — C. Dinu, Hâldan, Lupu — Ciula, M. Ivan.

În min. 12, Glăvan prinde o „ghiulea“ de la 22 m, făcând inutil plonjonul portarului dinamovist, 1—0; în min. 19, Stanciu centrează de pe dreapta şi „micuţul“ Băban reia cu capul de lângă Bătrânu şi Tudor, ultimul ieşit neinspirat, 2—0; în min. 44, Stanciu pătrunde în careu şi înscrie plasat: 3—0. Pe lângă goluri, am mai notat ocaziile lui Băban (21 — bară), Ciula (32) şi Mutu (37).

DINAMO — SPORTUL STUDENŢESC 0—0.

DINAMO: Tudor — M. Pană, Macavei, Mihart, Bătrânu (Bodea), Mutu — C. Dinu, Mohora, Hâldan — M. Ivan, Mihalcea.

SPORTUL: Nae — Păcleşan, Cr. Petre, Cărbunaru, Bunaciu — B. Andone, Zanc, T. Cristea, Dobre (Păduret) — Diniţă, Caraman.

În poarta Sportului şi-a făcut apariţia Nae, venit de la Steaua. La capitolul ratări, am notat ocaziile lui Diniţă (min. 10), M. Ivan (min. 12), Mihalcea (min. 39). Dinamo, la două zile după meciul cu Steaua, a părut puţin cam obosită şi fără vlagă.

RAPID — SPORTUL STUDENŢESC 1—1.

RAPID: V. Niculae — Stanciu, Glăvan, Mironaş, Dulca, Vameşu — Bundea, Mutică, Moga — Şumudică, Băban.

SPORTUL: Dumitru — Tirchineci (M. Marian), Păcleşan, Cr. Petre, Cărbunaru, Păduret — B. Andone, Zanc, A. Popa — Diniţă, Pitu.

Antrenorul Rada (Ion Dumitru era în Germania, pentru a urmări partida Karlsruhe —Hansa Rostock) a introdus în teren o formulă exagerat de defensivă. În min. 16, B. Andone (fotbalist care creşte de la meci la meci) ia o acţiune pe cont propriu, îi pasează lui Diniţă, care după ce-l driblează pe V. Niculae înscrie plasat: 0—1. Şapte minute mai târziu, Dumitru (venit de la Steaua Mizil) se remarcă la şutul lui Mutică pentru ca, în min. 33, să se restabilească egalitatea. Şumudică trimite o minge peste defensiva alb-negrilor Vameşu recentrează şi Bundea pune latul: 1—1.

Toate meciurile au fost conduse, pe rând, de brigada S. Uţică — Ad. Iofciu — T. Alexandru.

Adrian DOBRE

Regretele lui Şumudică

• După ce dimineaţa au asistat la meciul Rocar–Politehnica Iaşi, foştii antrenori ai Sportului, **Mircea Rădulescu** şi **Ioan Andone**, au fost prezenţi şi în „Regie“. Ultimul, trecut şi pe la Cluj, a declarat că n-a ţinut cu nimeni, amândouă echipele fiindu-i la fel de apropiate de suflet. • La partidă a venit şi **Marius Şumudică**, care a început să regrete trecerea în Giuleşti, dorind să revină la formaţia la care a crescut. Numai că, umblă zvonul, Rapidul ar dori mai degrabă să-l dea Naţionalului, la schimb cu M.Savu! • Cum conducerea Sportului doreşte ca relaţiile cu „Cibela“ să fie dintre cele mai bune, în regulamentul de ordine interioară se specifică faptul că toţi cei care vor face declaraţii pentru televiziune să le facă doar în faţa tabloului cu numele sponsorului.

Foto: Cristi PREDA

Mihai Gh. IONESCU

Chiar dacă a ratat un penalty în jocul cu „U“ Cluj, Bogdan Andone a fost unul dintre cei mai buni oameni ai Sportului

Rapid s-a mulţumit cu jumătate de preţ

Ieri, cluburile Rapid şi Rocar au ajuns la un acord în ceea ce priveşte transferul definitiv al atacantului Rodin Voinea la divizionara A. Suma de 248 de milioane, stabilită de C.S.J. pe baza grilei, a fost considerată exagerată de către Rocar, numai că reprezentanţii Rapidului au dat dovadă de înţelegere, reducînd-o pînă spre jumătate. Ca atare, divizionara A va trebui să plătească clubului din Giuleşti 130 de milioane cu observaţia că, în cazul unui eventual transfer în străinătate, ar mai încasa 30 la sută din tranzacţie.

Radu Oprişan ■

Rodin Voinea

Constantinovici (încadrat de Mohora şi Bătrânu) a jucat sâmbătă pe un post inedit : libero şi nu a făcut-o deloc rău.

Foto : Aurel NEAGU

Şumudică n-are treabă cu Karlsruhe

Eliminat în partida de la Sofia, cu Lokomotiv, **Marius Şumudică** a primit, din partea UEFA, o suspendare de **3 etape**. Tot pe tema... avertismentelor, clubul **Rapid** se va lipsi de **5.000 de franci elveţieni**, sumă vărsată în schimbul cartonaşelor (patru galbene şi unul roşu) primite în turul preliminar.

UN DERBY BINEVENIT ...din mai multe motive

Pe Giulești a fost mai mult decât un derby. A fost un joc care a demonstrat șubrezenia unei filozofii stupide, care afirma că fotbalul românesc s-a terminat în America „Mundialului" și că după aceea urmează potopul. Din acest punct de vedere, înfrângerile din Anglia au fost mai productive decât victoriile din America, ele invitând la strângerea rândurilor și la modificarea opticii pesimiste care nu mai vedea posibilă apariția unei noi generații de jucători. S-a demonstrat încă o dată că generațiile nu apar din senin, ci trebuie căutate, organizate și propulsate.

Duminică, Steaua a învins, fără drept de apel, pe Rapid, fără „monștrii sacri" ai momentului, Adrian Ilie și Lăcătuș

Cum a fost posibil ? Răspunsul este foarte simplu. Steaua a avut o circulație de zile mari — în prima repriză — și a așteptat victoria după pauză, când a mai marcat, la o greșeală a lui Blid.

Această circulație frumoasă, evidentă pentru oricine și chiar pentru suporterii Rapidului, mult mai rezervați ca altădată, s-a datorat și libertății de mișcare pe care „11"-le roș-albastru, văduvit de cele două vedete,

Ioan CHIRILĂ

(Continuare în pag. 4)

(Urmare din pag. 1)

și-a permis-o în marea majoritate a timpului.

Meciul a fost frumos și aspru. Aș putea spune că a fost, de fapt, cel mai bun meci în acest sezon, depășindu-le pe toate celelalte derbyuri. A fost o înfruntare înverșunată, mai ales în prima jumătate, când înaintașii Rapidului s-au aflat în strânsoare, nereușind mai nimic. Să subliniem, totuși, eforturile lui Butoiu, care a încercat să „intre" singur, exasperat de lipsa variantelor combinative. Rapid a încercat mereu câte ceva, dar am avut convingerea că nu poate câștiga.

Am remarcat în tabăra Stelei siguranța și suplețea portarului Gherasim, progresul constant al lui Baciu, schimbarea de registru a lui Șerban față de jocul mai blând de la Farul — n-am înțeles schimbarea lui — și mai ales „plonjoanele" lui Sabin Ilie, un fotbalist care și-a propus să-l întreacă pe fratele său Adrian.

Giulețtenii, suporterii adică, se gândesc la voleul lui Chiriță din primele minute, dar nu acolo a fost cheia jocului, pentru că un asemenea volei trebuie exersat de sute de ori. Iar la conferința de presă Dumitru spunea că Stanciu, întrebat despre numărul centrărilor pe care le-a exersat în ultima vreme, a răspuns cu candoare: „Au fost vreo 10". Această simplă declarație poate marca diferența de valoare și de potențial a celor două echipe.

Așadar, în numai 90 de minute, Steaua a șters amintirea jocului cu Bacăul, a depășit valoarea de ansamblu a jocului cu Bruges, Rapid fiind un adversar mai puternic, și ne invită pe toți și mai ales pe antrenorii de toate rangurile să mediteze asupra frumoasei generații care apare și nu asupra senatorilor care și-au încheiat, poate, mandatul.

Sub acest aspect, a fost un derby extrem de binevenit.

Oarecum liniștit, antrenorul lui Karlsruher SC, WINFRIED SCHÄFER

„RAPID A INTRAT SUPERMOTIVATĂ"

Nu s-ar putea spune ca Winfried Schafer ar fi plonjat, duminică la prânz, într-un necunoscut românesc. Nu de alta, dar domnia sa cunoaște și Bucureștiul, și Timișoara (de pe vremea când era „internațional" și tineret vest-german), și Craiova (tot din anii '70—'80 când evolua la Borussia Monchengladbach, ori, mai recent, ca antrenor al lui Karlsruhe, în Intertoto, contra lui Electroputere).

Pe de altă parte, însă coach-ul proximei adversare a Rapidului din runda inaugurală a C 3 a plonjat, efectiv, în necunoscutul giulețtean. **„Despre Rapid nu știu decât ce am aflat după tragerea la sorți, de la un ziarist german, amic de-al meu. Că a jucat contra lui Eintracht Frankfurt, cu doi ani în urmă, tot în Cupa U.E.F.A."**, mi se confesa domnul Schafer înainte de a ajunge în Giulești.

Și a început, în tribune, recitalul lui Mincea et Co. Din păcate, nu non-stop. **„E fantastic, dar așa e frumos. Păcat, însă, că gazdele nu sunt încurajate continuu. Apropo, la meciul tur va fi ocupată și a doua peluză ?" „Se depun toate eforturile în acest sens, pentru a o termina până la 10 septembrie și cred că vom reuși".** A venit răspunsul lui Viorel

Paul ZAHARIA

(Continuare în pag. 5)

„RAPID A INTRAT SUPERMOTIVATĂ"

(Urmare din pag. 1)

Kraus, director cu probleme de marketing al grupării giulețtene. **„Atunci, stadionul acesta mic, dacă va fi plin ochi, se va transforma într-un adevărat vulcan. Nu va fi foarte greu și important va fi să nu acceptăm presiunea, să nu ne angrenăm în duelurile directe și să contraatacăm. Spații ar exista".**

Meciul se derula „liniștit". **„Rapid a intrat supermotivată pe teren. Și e greu să satisfaci asemenea suporteri. Oricum, se vede că jucătorii sunt nervoși, crispați. Eu zic că nu arată ce știu. Chiar și-așa, Steaua e evident mai bună". „Numărul 10** (n.n. Chiriță) **este conducătorul de joc ? Mai degrabă un mare talent, bun pentru vreme frumoasă, dar care în competiție nu face nimic. Numerele 3** (n.n. Bolohan), **7** (Cezar Zamfir) **și 11** (Butoiu), **însă, muncesc enorm".** Câteva opinii ale domnului Schafer, care — nu știu dacă mă înșel ori nu — nu părea prea îngrijorat.

Părea în schimb încântat și „revoltat" pe măsură de jocul Stelei. **„Borussia Dortmund trebuie să-și facă probleme. Dar și Steaua a avut 6—7 contraatacuri care, în mod normal, ar fi trebuit să însemne goluri. La Dortmund, jucătorii dumneavoastră nu vor avea voie să accepte presiunea și, mai ales, dacă vor contraataca astfel, dacă vor juca cu un asemenea curaj, obligatoriu, și nu vor marca, vor fi pedepsiți. Pentru că Borussia nu iartă".**

Apoi, Herr Schafer a plecat, grație amabilității colegilor de la PRO TV, cu două casete video (Rapid — Național și Rapid — Steaua), acasă. **„Ce am văzut azi** (n.n. duminică), **plus cele două casete sunt suficiente. Vom mai superviza, de aceea, un singur meci al Rapidului, după prima manșă. Unul în deplasare, pentru că returul va fi jucat, de Rapid, afară".**

Ar mai fi multe de spus, pentru că Herr Schafer a spus. Și le voi spune. Până una-alta, în cursul acestei săptămâni, un oficial al lui Karlsruher SC va descinde la București, pentru a discuta cu omologii rapidiști aspectele organizatorice ale dublei manșe. Oricum, germanii vor sosi, la București, cu o zi înaintea întâlnirii și vor pleca imediat după încheierea ei, urmând să locuiască la „Sofitel"...

Ion Dumitru: „MAI PUȚINĂ VORBĂRIE ȘI MAI MULTĂ MUNCĂ!“

Rapidul traversează un moment de mici frământări interne, care l-au dus pe... ultimul loc în clasament, cu un îngrijorător —5 la „adevăr“. Sigur, se poate invoca faptul că s-au epuizat numai patru etape, iar cele două întâlniri de pe teren propriu, cu F.C. Național și Steaua, pot fi considerate de „gradul zero“, ele fiind conduse de pe banca tehnică de Mircea Rădulescu și respectiv I. Dumitru. Aceste necazuri au mai fost atenuate prin isprava de la Sofia, echipa giulești ană calificându-se în turul I al Cupei UEFA.

Ieri dimineață, am purtat un scurt dialog cu aprigul antrenor Liță Dumitru, despre problemele actuale ale echipei sale.

— În ce termeni v-ați despărțit de „secunzii“ N. Tănăsescu și N. Răducanu?

— Eu cred că în condiții amiabile. Le-am spus că echipa nu este bine pregătită fizic, domeniu care le aparține în totalitate, și nu văd de ce s-ar supăra, pentru că asta-i realitatea. Doar sunt bărbați. De acum înainte voi lucra numai cu Marian Rada, sarcinile care le are fiind foarte clare, precise.

— Poate la nervi, poate că așa gândiți, ați declarat că unii jucători nu sunt de valoarea Rapidului. Care e realitatea?

— Nu-i mai nominalizez încă o dată, se știu ei deja, dar am hotărât să rămână în continuare la Rapid, să se pregătească cum trebuie, să arate că nu s-au investit bani degeaba în transferul lor, iar dacă vor demonstra că au valoare, cu siguranță vor fi titularizați. Mai puțină vorbă și mai multă muncă, aceasta este deviza mea la clubul unde m-am consacrat ca jucător și unde vreau să fac treabă ca antrenor.

— Există posibilitatea unui schimb Băban — I. Rotariu?

— Nu. L-aș fi dorit pe Rotariu la Rapid, dar totul a căzut, timișoreanul nedorind să părăsească urbea natală. În ce-l privește pe Băban, l-am amendat cu 1.000 de dolari pentru indisciplină, el neprezentându-se în zilele stabilite la echipă, după ce a fost învoit de conducerea clubului cu ocazia căsătoriei. Acum se pregătește cu mare ambiție pentru titularizare, sunt mulțumit de acest lucru, dar totul va depinde numai de el.

— Sunt ceva zvonuri cu aducerea în Giulești a „bancarilor“ Ciobotariu și Potocianu. Se întrevede ceva în acest sens?

— Nici nu se pune problema. Trebuie să fiu nebun să mă gândesc că F.C. Național va renunța la cei doi, acum când Halagian are nevoie de ei în Cupa UEFA. Rămâne un simplu zvon.

— Care este programul lui Liță Dumitru în continuare?

— Astăzi voi pleca la Bochum pentru a vedea pe viu adversara noastră din 10 septembrie, Karlsruhe, după care ne vom pregăti cu multă minuțiozitate pentru meciul de campionat, de la P. Neamț, din 6 septembrie. Este un nou hop pe care, de data aceasta, sper să-l trecem cu bine.

RAPIDUL NU PREA INVESTEȘTE RENTABIL

Plin la refuz a fost, duminică, în Giulești, pentru derbyul Rapid — Steaua, sectorul „vipiștilor“.

La sfârșit, domnul **Nicolae Mărășescu**, secretar de stat în M.T.S., făcea următoarea interesantă și plauzibilă remarcă: **„Rapidul nu este încă competitivă din două principale motive: 1. galeria ei este mai puternică decât echipa; 2. conducerea clubului, prin sponsorul său, domnul George Copos, a cheltuit vreo 3 miliarde de lei cu transferări fără o suficientă acoperire valorică, în loc să investească mult mai puțin, în jurul a 60 de milioane, să zicem, în Centrul de juniori și copii. De unde, în patru ani, ar fi răsărit ceva nume“.**

...Am notat și — în deplin acord cu aprecierile domnului Nicolae Mărășescu — publicăm.

Vicepreședintele Politehnicii Timișoara, Adrian Manea, declara ieri că Rapidul n-a mai luat legătura cu conducerea clubului de pe malul Begăi în privința vehiculatului transfer al lui Iosif Rotariu în Giulești, așa cum scrie presa. Ba mai mult, Rotariu nu mai vrea să audă de ei, întrucât se-nțeleseră să primească un telefon marți seara de la Copos și nu s-au ținut de cuvânt. Iar Rotariu a participat ieri la antrenamentele echipei sale și, oricum, nu vrea să fie monedă de schimb. Manea consideră că „o fi mare domnul George Copos, dar nu el stabilește politica clubului timișorean. Ba îl ia pe Băban, ba îl vrea pe Rotariu. Noi de ce mai suntem aici, chiar nu contăm deloc?“

Rică Răducanu, gata să destupe sticla de „vischi“, în aeroportul din Sofia, după calificarea Rapidului. Și nu puteau giulețenii să renunțe, acum, la prezența, mereu aducătoare de bună dispoziție, a uriașului Tamango.

Președintele Rapidului vine mâine din Grecia și merge direct la club

● Marți, ora 17,30. Stadionul Tehnometal. Rapid începe antrenamentul de după-amiază. Cu excepția lui **Chiriță** (învoit de club, a plecat cu treburi la Târgoviște), **Constantinovici** și **Mironaș** (accidentați), toți componenții lotului sunt prezenți ● „Secundul“ **Nicolae Tănăsescu** a fost pus pe liber. În aceeași situație s-a aflat și Rică Răducanu, dar asupra ultimului s-a revenit: Tamango participă la antrenament ● Vineri se va întoarce din concediu președintele **Jean Pădureanu**. Vine direct în Giulești, la club. Aflat în Grecia, acesta a ținut zilnic legătura, prin telefon, cu directorul executiv **Dinu Drăgan** ● Înainte de antrenament, **Marius Șumudică** era foarte hotărât: „Domnul Dumitru m-a ponegrit prin presă, așa că mă întorc la Sportul Studențesc!“. **Dumitru** l-a liniștit imediat: **„Sunt speculații ale presei, făcute pe seama declarațiilor mele. Stai liniștit. Rămâi aici în continuare“** ● Se mai zvonește că Tănăsescu va fi numit „principal“ la tineret-rezerve. Marcel Pigulea poate deveni, în acest caz, șomer de lux. **(Radu**

Înaintea partidei de Cupă UEFA de la Sofia, cu Lokomotiv, Liță Dumitru a anunțat că va începe cu Blid în poartă, făcîndu-l răspunzător pe Tene de golul primit la Târgoviște și de gafele din întîlnirea cu FC Național. Orgolios, Tene a declarat că se gîndește să părăsească Rapidul pentru că, statutul de rezervă l-a făcut să și piardă și locul din „națională“. În urma înfrîngerii din fața Stelei, Dumitru a declarat că, la următorul meci, Tene va redeveni titular. „Deși a apărat destul de bine, nu pot să uit că Blid a gafat la golul lui Nemțanu“, a mai spus antrenorul Rapidului.

Radu Oprișan ■

Tene redevine titular

Stalin și poporul rus...

... Și pe Steaua ne-a adus, inscripționa, duminică, în Giulești, galeria Rapidului. Această pancartă era îndulcită de o alta aflată în preajmă, pe care stătea scris, „Rapid, spiritul supremei iubiri“. Acestea au fost contribuțiile „politică“ și „romantică“ a suporterilor alb-vișinii la marele derby anunțat. Așteptatele îndemnuri verbale, încurajările propriu-zise au fost mai palide ca de obicei, toată „muniția“ fiind consumată pe timpanele galeriei rivale, plasată la tribuna I, care avusese tupeul să arunce, în minutul 1, câteva fumigene pe gazon. Reglările de conturi erau, se pare, prevăzute, pentru minutul 91, dar trei sferturi de oră după încheierea partidei, „steliștii“ încă nu coborâseră în stradă. Așteptau pândind uzura nervoasă a „inamicilor“ și mobilizarea cât mai masivă a cordonului protector de polițiști.

La derbyul de duminică din Giulești au ținut să fie prezente numeroase personalități ale vieții politice și fotbalistice. Veniți pentru joc sau numai pentru campania electorală, Victor Babiuc, Petre Roman, Nicolae Văcăroiu, Alexandru Mironov, Viorel Hrebenciuc au stat unul lângă altul, uitând pentru o vreme că în Parlament sunt adversari. Printre oamenii de fotbal i-am putut zări pe Anghel Iordănescu, Ioan Becali, Victor Pițurcă, Marcel Popescu (ultimii trei stând unul lângă altul pentru a pune țara la cale ?), Ioan Horoba.

Rapidul a evoluat în multe momente fără orizont, atrăgându-și reproșurile tribunei și nu numai. Antrenorul Liță Dumitru și-a exprimat nemulțumirea față de starea de spirit existentă în Giulești. „**Majoritatea jucătorilor primesc bani mulți și în schimb oferă puțin. Cei mai tineri, care ar trebui să vină din urmă, sunt mult sub așteptări, iar politica de transferări a fost prost făcută, aducându-se fotbaliști mediocri. Este vorba de Bundea, Șumudică, Stanciu și Moga, pentru a da numai câteva nume. În plus, trebuie spus că este anormal ca un jucător să aibă 1,76 m înălțime și 75 kg! Așa cum e cazul lui Tărțău. Pentru a face ordine, dacă e nevoie, va trebui să tai în carne vie, indiferent dacă va fi cazul unor jucători, medic, masori sau chiar antrenori**".

Deși au venit în Giulești fără două dintre cele mai bune piese — Lăcătuș și Ad. Ilie —, militarii au învins fără drept de replică. Cu un Prodan care și-a adus aminte că este titular la națională, cu un Sabin Ilie, „puncherul de buzunar al lui Dumitriu", cu un Filipescu, Călin, Baciu și R. Nagy tot mai buni de la meci la meci, Steaua n-a avut practic emoții. Șocul A.S. Bacău se pare că a trecut, iar speranțele noastre pentru o evoluție la înălțime în Champions League cresc.

Adrian DOBRE

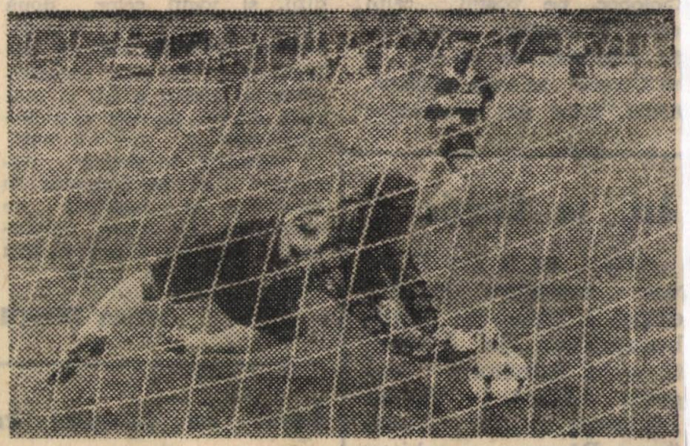

Portarul stelist Daniel Gherasim a fost unul din eroii întâlnirii din Giulești, el apărând lovitura de la 11 m executată de C. Zamfir. Evoluțiile constant bune l-au recomandat pentru echipa națională, generalul Iordănescu chemându-l „la oaste"

Foto: Aurel NEAGU

LIȚĂ DUMITRU NU VA MAI DA DECLARAȚII PRESEI !

Ieri la prânz, antrenorul echipei Rapid București, **Ion Dumitru**, rugat să ne ofere câteva amănunte legate de gruparea „alb-vișinie" ne-a precizat : **„Din acest moment, nu voi mai da nici o declarație presei. Am fost sincer cu ziariștii și, din păcate, în diferite cotidiene au apărut declarații eronate. Pentru a nu crea atmosferă proastă la echipă și pentru a putea lucra în liniște, am decis să mă abțin de la orice fel de declarație. De acum înainte veți discuta cu domnul Rada, care vă va sta la dispoziție"**. Scurt și cuprinzător !

O INVENȚIE !"

Știrea difuzată, ieri, într-un cotidian sportiv cu privire la faptul că **Rapid** ar face un schimb **Băban — I. Rotariu**, că discuțiile în această privință sunt în curs de finalizare, a fost vehement dezmințită de **Adrian Manea**, vicepreședinte al clubului timișorean : **„Toate sunt pure invenții. Noi n-avem nici un interes de o asemenea rocadă. Nu avem de finalizat nici o discuție pe bazaconiile pe care le scornesc unii în presă. Am mai declarat-o și altora, Rotariu rămâne pe... viață la noi. Asta este și convingerea sa"**.

„ROCADA BĂBAN – ROTARIU,

Steaua lui DUMITRU

Rapid – Steaua 0–2

Ion CUPEN

Liță Dumitru spunea înainte de meci că din '80, de când s-a despărțit de Steaua, n-a reușit să o învingă, apoi nici ca jucător, nici ca antrenor. Spera să scape de această fatalitate, duminică, în Giulești, mai ales că prestigioasa sa adversară se prezenta, în aparență, la o jumuleală sigură, în absența „monștrilor sacri" Lăcătuș și Adrian Ilie. Ce iluzie deșartă!

Liță a uitat că învingătorii lui Bruges au dreptul la o stare de grație pe care n-o poate înăbuși fumul locomotivelor de sub Grant, că dacă nu-i Adrian, e Sabin și dacă nu-i Lăcătuș, e Nagy, sau Roșu, sau Zamfirescu, sau Nemțanu, rezerve ușor de înșurubat într-un mecanism prețios.

Cu o echipă desasamblată, roasă pe dinăuntru (Tene și Vameșu s-au trezit, peste noapte, îndepărtați din formula standard), bulversată, oricum, de modificarea băncii tehnice, dar încrezător în... steaua lui de antrenor la modă, Dumitru și-a minimalizat adversarii, jucând doar pe cartea victoriei. Risc enorm, răzbunător după cum s-a văzut. Ne gândim că dacă ar fi propus remiza (consolidând apărarea, evoluând prudent, cu accent pe defensivă), Steaua ar fi acceptat, fie și pentru motivul că disputa un meci considerat în deplasare. Ceea ce nu s-a întâmplat nici o clipă. Donquijotismul este, iată, un vânt care se strecoară și pe sub porțile stadioanelor.

Blid se uită disperat după mingea reluată spre poartă de Nemțanu. Va fi 0-2, și campioana îi punea „lanterna" în brațe Rapidului

Foto: Cristi PREDA

Cresc șansele pentru transferul lui Răchită în Giulești

• Toboșaru – posibil la Petrolul

Radu MĂTĂSĂREANU

În legătură cu un eventual transfer al ploieșteanului Valeriu Răchită la Rapid, am aflat amănunte de ultimă oră de la impresarul Ioan Becali: **„Conducerea Rapidului a avansat o ofertă foarte tentantă pentru achiziționarea liberoului. În acest sens, luni am purtat pe rând discuții clare cu Liviu Luca, Florin Bercea și Ion Radu, rămânând să la o hotărâre în cât mai scurt timp. Ca o primă concluzie, pot spune că există șanse bune în definitivarea acestui transfer"**.

În altă ordine de idei, dar rămânând în „curtea" celor de la Petrolul, am aflat din surse bine informate că Dinarpo este dispusă să-l cedeze pe Răzvan Toboșaru la echipa „gazarilor". Totodată, sunt semne că „fugarul" Adrian Toader se va întoarce la echipă.

Winfried Schäfer, antrenorul lui Karlsruhe:

„La Rapid, fiecare a jucat numai pentru el"

Tineret

Radu MĂTĂSĂREANU

Printre VIP-urile care au luat loc, duminică, în tribuna oficială din Giulești, s-a aflat și antrenorul **Winfried Schäfer**, „principalul" lui Karlsruhe, viitoarea adversară a Rapidului, din Cupa UEFA. După partidă, tehnicianul a avut amabilitatea de a ne răspunde la câteva întrebări:

– Sunteți antrenor la Karlsruhe de la 1 iulie 1986, deci de mai bine de 10 ani. Cum explicați această longevitate?

– La clubul care activez se mizează, în principal, pe constanță. Cei din conducere consideră că acestă trăsătură creează o stabilitate, o durabilitate, propice performanței. Spre exemplu, nici lotul de jucători nu prezintă mari modificări de la un sezon la altul. Ca urmare roadele se observă, ultima realizare, calificarea spectaculoasă din „Intertoto" fiind edificatoare.

– După ce ați vizionat astăzi, ce impresie v-a lăsat Rapidul?

– Să fiu sincer, destul de șters. Cei de la Rapid au realizat un joc haotic, lipsit de cursivitate. Am avut impresia că fiecare a jucat numai pentru el, nu și pentru echipă.

– V-a impresionat un jucător în mod deosebit?

– Un moment, să mă gândesc. Deci, mi-au plăcut de la Rapid, nr. 11 (n.n. – Butoiu) și nr. 14 (n.n. – Bundea), pentru viteză și bunul control al balonului. De la Steaua, îl remarc pe Prodan, pe care-l știu de la echipa națională, fotbalist despre care tehnicienii de la mine din țară, spun că se potrivește ca o mănușă fotbalului german. De asemenea, numărul 2 (Filipescu) este bun.

– Veți elimina Rapidul din Cupa UEFA?

– După partida de astăzi, aș putea fi optimist. Dar știu foarte bine că românii sunt ambițioși și imprevizibili, așa că trebuie să fim în gardă.

Rotariu vrea Giulești, dar „Poli" se opune

Daniel LAZĂR

Vizavi de anunțata sa plecare la Rapid, **Iosif Rotariu** ne-a declarat: **„Am avut deja o discuție de principiu cu Rapidul și vă pot confirma că ne-am înțeles asupra unui transfer al meu în Grant. Ar fi trebuit să debutez chiar duminică, împotriva Stelei, dar n-am fost de acord să evoluez contra echipei la care am cunoscut marea consacrare și cele mai mari satisfacții".**

Pe de altă parte, antrenorul **Emerich Dembrovschi** declara la conferința de presă de după meciul cu Petrolul: **„Rotariu rămâne la Politehnica, nu se pune problema plecării lui"**, iar vicepreședintele **Adrian Manea** ne-a răspuns printr-o întrebare: **„De ce Liță Dumitru nu s-a gândit la el acum doi ani, când era considerat un jucător terminat, și noi i-am întins o mână, aducându-l de la C.F.R?"**

Prețul îndrăznelii de a bate în Giulești

Victoria Stelei pe terenul Rapidului (2-0) a mâniat galeria feroviarilor, care a trecut repede la amenințări verbale. Pentru a nu se ajunge cumva și la fapte, echipa campioană a părăsit Giuleștiul duminică pe seară în... mașină blindată antitero! Acesta-i prețul pe care l-au plătit Militaru, Filipescu (primii după ușă) și ceilalți pentru îndrăzneala de a bate mult iubita echipă de lângă Podul Grant.

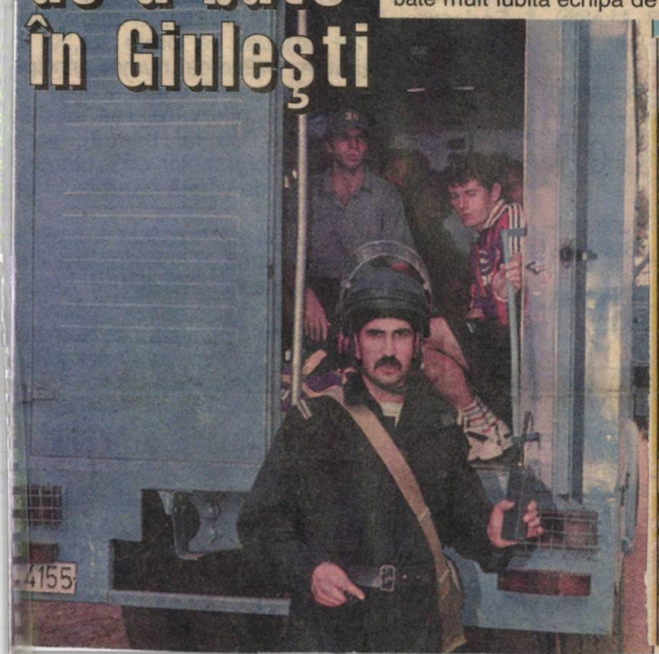

4155

Rapid – Steaua 4-0 (3-0)

● **Teren:** Tehnometal ● **Au marcat:** **J.Stoica** (5), **Fl.Stan** (35, 42), **Raicu** (90)

RAPID: V.Niculae – Mărinescu (27 M.Damaschin), **Rusu**, Tănase, Vameșu – M.Nicolae, Mutică, **Fl.Stan** (84 Pristoian), Căldăraru – J.Stoica (60 Raicu), Bugeanu. Antrenor: **M.Pigulea**

STEAUA: Nae – Teja, Știrbu, R.Cozma, Breciugă (– Uzunea (68 M.Niță), R.Alexandru, E.Iordănescu (80 Bășleagă), Drăguna (84 Neagu) – M.Alexandru, R.Niță. Antrenor: **V.Aelenei**

Au arbitrat bine: **Cr.Rusu** – I.Pașturea (ambii din Focșani) și P.Dragu (Mărășești)

Foto: Răzvan PĂSĂRICĂ

Dumitru se frământă

Autor al surprizei de la Galați, la cârma Jiului, învins la limită de Chindia, sub steagul rapidist, triumfător la Sofia, în Cupa UEFA, și perdant în Potcoavă, contra Stelei, Liță Dumitru a parcurs, în ultimele două săptămâni, sub apăsarea unui ritm amețitor, ruta năucitoare dintre agonie și extaz. Căutat ieri de noi, Dumitru ne-a mărturisit ultimele sale frământări: **„Mi-l doresc foarte mult pe Rotariu. El vrea să ni se alăture, însă așteaptă o ofertă clară, la vârsta lui nu-și poate permite experimente. Am înțeles că timișorenii îl vor, la schimb, pe Băban, jucător abia achiziționat de noi, tot de la Timișoara! În altă ordine de idei, aș vrea să ating subiectul disputei Tene – Blid. Se spune că Tene s-ar fi supărat că nu joacă. La Piatra Neamț voi începe însă cu el. Regula e simplă : portarul cu care pierdem, sare din schemă. Acum, probabil, se va supăra Blid."**

Rotariu așteptă telefonul lui Copos

Ion PREDOȘANU

Declarațiile privind transferul timișoreanului Iosif Rotariu la Rapid sunt contradictorii. Valorosul mijlocaș al Politehnicii s-a antrenat și ieri sub comanda lui Emerich Dembrovszki, care nici nu se gândește să se despartă de „cel mai valoros jucător" al său. Vicepreședintele Adrian Manea e mai tranșant: „Unde să se ducă Roti? Rămâne la noi pe viață! I-am întins o mână acum doi ani, când evolua la CFR, în divizia A, și nu ne va lăsa tocmai acum".

Iosif Rotariu însuși, chiar dacă va împlini 34 de ani pe 27 septembrie a.c., nu exclude o înțelegere cu giuleștenii. Aștepta aseară, la ora 21,30, un telefon de la George Copos, așa cum ne-a declarat soția fratelui său Ilie Rotariu, la acesta acasă, pentru că Ioșka nu are telefon unde locuiește și nici telemobil.

Familia Ilie la datorie

Sabin Ilie, aici depăşindu-l pe Stanciu, şi-a suplinit cu brio fratele, marcând un gol în stilul... familiei.

Ion CUPEN

Lume multă, ambianţă de derby mare. Până la urmă, derbyul se dovedeşte mai mic decât se conturase în visele suporterilor, „gazdele", rapidiştii, evoluând haotic, neconvingător, în ciuda zbaterii ca nişte fluturi prinşi într-un borcan cu gura în jos. Cu o apărare consolidată prin recentul transplant al lui Baciu (un „libero" cu eleganţa a lui Boc şi precizia lui Doboş), Steaua şi-a aşteptat, calmă, adversarii, în propria treime, de unde, odată recuperată mingea, atacurile ei se declanşau automat pe spaţii rarefiate, uşor de controlat. După două şuturi de reglaj ale lui C. Zamfir şi Chiriţă, care nu i-au dat nici un fel de emoţii lui Gherasim, în min. 13, Sabin Ilie, fratele „rebelului" Adrian, care-şi ispăşa suspendarea, înscrie, slavând onoarea familiei (şut din unghi, de la 14 m, la o pasă fericită a lui Călin). Meciul curge cu faze puţine de poartă, alb-vişiniii, cu rafinatul Butoiu blocat în marcajul lui B. Bucur, nu pot să lege decât faze scrâşnite, roş-albaştrii joacă uns, dar economicos, încântaţi de perspectiva menţinerii scorului. Sesizând că finalizarea este în mare suferinţă, nemaiavând nici ce pierde, Liţă Dumitru, după ce sacrifică un mijlocaş (Dulca) în favoarea unui vârf (Şumudică), îl aruncă şi pe proaspătul internaţional Târţău ca pe o măsea stricată. Plombând în locu-i pe Bundea, un tinerel misterios despre care se crede că poate mai mult decât arată. În min. 44 se consumă momentul psihologic al partidei: Filipescu îl tamponează discret dar real pe Constantinovici în suprafaţa de pedeapsă şi Chivulete acordă penalty. Îl execută cel mai conştiincios echipier rapidist, Cezărică Zamfir, dar Gherasim, călare pe şansa lui, care vorbeşte cu accent flamand, fiind născută la Bruges, apără.

După pauză, Giuleştiul intră într-o eclipsă totală de inspiraţie. Şumudică, care nu-i decât un „buldozer" de porţelan, parcă se ciobeşte la fiecare contact cu adversarul direct, împuţinându-şi, treptat, randamentul. Steliştii execută raiduri tot mai dese în terenul Rapidului, Rapidul aruncă în ofensivă ultimele forţe, fundaşul Matei, şutând violent (min. 72), neputându-l învinge pe Gherasim, alesul zeilor. Două minute mai târziu, Baciu, infiltrat în atac ca orice „libero" cu vocaţie, îi azvârle mănuşa lui Blid, greşind, însă puţin ţinta. În min. 85 Nemţanu întinde zăbranicul peste Potcoavă, marcând cu capul, după ce Blid respinsese stângaci, un şut al lui Militaru.

★★

RAPID	0	STEAUA	2

Marcatori: 0–1 S. ILIE (13); 0–2 NEMŢANU (85)

1. Blid 5	12. Gherasim 8
2. Stanciu 6	2. Filipescu 7,5
3. Bolohan 6,5	3. Baciu 7
4. Ad. Matei 6	4. Csik 6
5. Dulca 5	5. B. Bucur 6,5
(15 Şumudică/20 .....5)	6. Prodan 7
6. Mironaş 6	7. R. Nagy 6
7. C. Zamfir 6	8. Militaru 6,5
(17 Moga/61 .....6)	9. A. Călin 6
8. Constantinovici 6	(17 Roşu/54 .....6,5)
9. Târţău 5,5	10. D. Şerban 6,5
(14 Bundea/43 .....6)	(16 Nemţanu/61 .....6,5)
10. Chiriţă –**cpt**. 6	11. S. Ilie 7,5
11. Butoiu 7	(14 Zamfirescu/70 .....6)
Antrenor: Ion DUMITRU	**Antrenor**: Dumitru DUMITRIU

Arbitri
Fl. Chivulete 7
V. Avram 7 — V. Argăseală 7

Rezerve neutilizate
Tene – Glăvan; — Stelea – Miu

Cifre — **Şuturi:** 6–9. **Pe poartă:** 4–7. **Cornere:** 2–4;

Penalităţi — **C.G.:** Mironaş (25), Bolohan (36), Matei (41), Butoiu (64), Bundea (83), Prodan (75).
• În min. 45, **C. Zamfir** a ratat un penalty.

Ambient — **Stadion:** GIULEŞTI ■ **Timp:** frumos ■ **Spectatori:** 15.000 ■ **Teren:** bun

ION DUMITRU:

„Steaua a stat mai bine în teren şi a ştiut să marcheze atunci când a trebuit. Echipa Rapidului a fost însă absentă la finalizare, s-a jucat prea departe de poarta adversă, iar atunci când am avut de executat o lovitură de la 11 m, nimeni nu ştia care este juctorul în a cărui sarcină cade această misiune: Rică zicea să bată Mironaş, jucătorii au hotărât să bată Cezar Zamfir. Nu vreau să mă disculp, dar am preluat echipa din mers şi mai am de pus la punct destule lucruri".

• Deşi a declarat că nu doreşte să se disculpe, **Liţă Dumitru** a ţinut totuşi să evidenţieze: **„La Rapid s-au făcut achiziţii fără un plan anume. Nu s-a ţinut seama de ceea ce lipseşte echipei. S-au adus, pe bani mulţi, jucători care nu ştiu să facă o preluare, nu ştiu să centreze, dar care sunt plătiţi foarte bine. Nu am un fundaş stânga, dar dăm o mulţime de bani unui Bundea, Şumudică, Târţău, Moga, Butoiu. Ce să mai spun despre Băban, care a plecat la Timişoara cu voia medicului Petru Bendiu, care a susţinut că jucătorul este accidentat. Am aflat că nu este chiar aşa. Prefer să-l dau afară pe el decât să fiu eu dat afară din cauza lor." (M.N.)**

Amenzi pentru cartonaşe

Pentru fotbaliştii echipei Steaua, fiecare cartonaş primit este echivalent cu o „gaură" în bugetul personal. Jumătate din amenzile primite de aceştia, de la FRF sau de la UEFA, sunt achitate de club, iar cealaltă jumătate de către fotbaliştii în cauză. Duminică, în Giuleşti, doar **Prodan** a căzut în abatere, iar Ţiţi Dumitriu susţine că fundaşul Stelei nu va beneficia de circumstanţe atenuante.

Jucătorul meciului:

Daniel GHERASIM (8)

La 31 de ani, Gherasim iese din ceaţa unde trăiesc rezervele de meserie, şi-i aruncă în încurcătură pe Ţiţi Dumitriu şi pe Puiu Iordănescu, puşi să aleagă între isprăvile lui şi legenda lui Stelea. Apărând un penalty, care ar fi putut da aripi Giuleştiului, în cazul transformării, la scorul de 0-1, parând formidabil şi un trasor plecat din gheata lui Matei, feciorul fostului campion naţional de box (Constantin Gherasim) a contribuit decisiv la succesul echipei sale.

Nemţanu este autorul golului al doilea al echipei sale şi exultă de bucurie, alături de coechipierul său, Roşu. În plan secund, Mironaş şi Blid, două stane de piatră.

DUMITRU DUMITRIU:

„Am jucat, după cum se ştie, fără cuplul de bază, Lăcătuş – Adrian Ilie, iar Rapid nu este o echipă oarecare. Am fost deci nevoit să aglomerez terenul la mijloc, pentru a opri construcţia adversarului. I-am blocat pe Chiriţă şi Constantinovici, am jucat pe contre şi am reuşit să marcăm primul gol. Urmare a acestuia, băieţii mei au slăbit ritmul, iar în repriza a doua am fost dominaţi. Apărarea a jucat timid şi numai Gherasim, mereu pe fază, a făcut ca scorul să nu devină 1-1. În privinţa loviturii de la 11 m, consider că faza a fost departe de a impune o asemenea decizie".

D.N. 4

Rezultate și marcatori

SÂMBĂTĂ

A.S. BACĂU *Jercălău (36)*	– CEAHLĂUL *M. Ionescu (34)*	1-1	(1-1)
OȚELUL GALAȚI *Tofan (20)*	– F.C. ARGEȘ	1-0	(1-0)
SPORTUL STUDENȚESC *Zanc (34), Pîcleșan (62), Pitu (80), B. Andone (83)*	– UNIV. CRAIOVA *Ungur (42 – din 11 m și 84)*	4-2	(1-1)
PETROLUL *D. Frunză (24 și 68), Răchită (37 și 82 – din 11 m)*	– „POLI" TIMIȘOARA *Gușatu (34), Săvoiu (69), Rotariu (85 – din 11 m, 86 și 90 – din 11 m)*	4-5	(2-1)
F.C. BRAȘOV *Strizu (49)*	– F.C. NAȚIONAL *P. Marin (11)*	1-1	(0-1)
F.C. FARUL *B. Oprea (11 și 27), Gh. Barbu (43)*	– C.F. CHINDIA *B. Liță (40)*	3-1	(3-1)

DUMINICĂ

JIUL PETROȘANI *Pușcaș (28)*	– DINAMO	1-0	(1-0)
GLORIA BISTRIȚA	– „U" CLUJ *Coroian (89)*	0-1	(0-0)
RAPID	– STEAUA *S. Ilie (13), Nemțanu (85)*	0-2	(0-1)

Clasament

1. Dinamo	4	3	0	1	6–2	9
2. Jiul	4	3	0	1	6–4	9
3. F.C. Farul	4	2	2	0	6–2	8
4. „U" Cluj	4	2	2	0	6–4	8
5. A.S. Bacău	4	2	1	1	7–3	7
6. „Poli" Timișoara	4	2	1	1	11–9	7
7. F.C. Național	4	2	1	1	7–6	7
8. Oțelul	4	2	0	2	4–3	6
9. C.F. Chindia	4	2	0	2	3-4	6
10. Steaua	4	2	0	2	5–7	6
11. F.C. Argeș	4	1	2	1	4–2	5
12. Univ. Craiova	4	1	1	2	8–6	4
13. Sportul Stud.	4	1	1	2	7–9	4
14. Ceahlăul	4	1	1	2	2–4	4
15. F.C. Brașov	4	1	1	2	6–10	4
16. Gloria Bistrița	4	1	0	3	3–9	3
17. Petrolul	4	0	2	2	5–7	2
18. Rapid	4	0	1	3	4–9	1

După ratările lui Militaru (52), D. Șerban (55), Roșu (58), Matei (70) și Baciu (73) vom asista la cel de-al doilea gol. **Militaru (84), printr-o ghiulea de la 25 m, mingea „mușcă" iarba în fața lui Blid, e respinsă defectuos de acesta și NEMȚANU nu iartă: 0—2** • Victorie meritată a Stelei. Rapid, jucând slab, vrând parcă să nu-i arate nimic antrenorului lui Karlsruhe M. Schafer, prezent în tribună.

FEROVIARII NU I-AU ARĂTAT NIMIC LUI SCHAFER

Rapid — Steaua 0-2 (0-1)

Stadion Giulești, teren bun, timp frumos, spectatori 15.000. Șuturi: 8—15 (pe poartă 3—8). Cornere: 2—4. Goluri: 0—1, S. ILIE (11), 0—2, NEMȚANU (85).

RAPID: Blid 6 — Stanciu 5, Dulca 5 (19 Șumudică 4,5), Mironaș 5,5, Ad. Matei 5, Bolohan 6,5 — Chiriță — cpt 4,5, Constantinovici 6, C. Zamfir 5,5 (60 Moga 5) — Târțău 4 (41 Bundea 4,5), Butoiu 5. **Rezerve:** Tene — Glăvan. **Antrenor:** I. Dumitru.

STEAUA: Gherasim 7,5 — Csik 6, Prodan cpt. 7,5, Baciu 7,5, Filipescu 7 — Militaru 6,5, B. Bucur 6,5, D. Șerban 6 (60 Nemțanu 6), R. Nagy 7 — Călin 7 (53 Roșu 6), S. Ilie 7 (69 Zamfirescu 6). **Rezerve:** Stelea — Miu. **Antrenor:** D. Dumitriu.

Au arbitrat: **Fl. Chivulete** 6 — V. Avram 7 și V. Argăseală 7 (toți din București). **Rezervă:** Gh. Farcaș (București). **Observator F.R.F.:** Cr. Bivolaru.

Cartonașe galbene: MIRONAȘ (24), BOLOHAN (35), AD MATEI (40), BUTOIU (63), PRODAN (74), BUNDEA (82).

Atmosferă de mare derby duminică în București pentru performerele noastre externe, Rapid și Steaua, fiind dornice să se reabiliteze și pe plan intern • Rapidul se așază în jumătatea adversă și în min. 10 vom asista la prima mare ratare a meciului: C. Zamfir centrează peste defensiva stelistă însă voleul lui Chiriță nu-și nimerește ținta • **Un minut mai târziu contraatac nemilos al militarilor, Călin l-a lansat în careu pe S. Ilie, al cărui șut din alergare face inutil plonjonul lui Blid, 0—1** • Jocul Rapidului nu se leagă. Liță Dumitru (19) riscă totul sacrificând un fundaș — Dulca și introducând un atacant — Șumudică • Deși mingea stă mai mult în jumătatea oaspeților, raidurile steliștilor sunt mai periculoase decât atacurile alb-vișiniilor. În min. 31, mingea circulă pe traseul R. Nagy — Csik, șutul lui Militaru din 12 m este respins de Blid • În penultimul minut de joc al primei părți arbitrul Chivulete comite singura sa greșeală indicând punctul cu var după o lungă ezitare. Deși a fost un duel umăr la umăr Filipescu — Constantinovici, centralul a considerat că stelistul a faultat! C. Zamfir execută penalty-ul și Gherasim apără, pentru a demonstra parcă că există și un Dumnezeu! • Cel de al doilea mitan are aceeași fizionomie: atacuri fără orizont ale giuleștenilor și contraatacuri tăioase ale campionilor

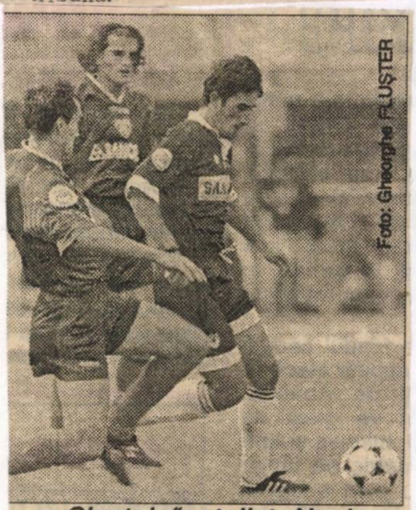

Foto: Gheorghe FLUȘTER

„Cleștele" stelist Naghy – Cătălin a strâns atacurile rapidiste până le-a retezat

RAPID 0 STEAUA 2

Militarii câștigă clar în Giulești

Cristian COSTACHE

Derbyul de pe Giulești a debutat într-o ușoară notă de dominare a Rapidului. Sub impulsul propriilor suporteri, jucătorii rapidiști au atacat în valuri, dar fără o mare periculozitate, în vreme ce steliștii au contraatacat în câteva rânduri periculos. De altfel, Steaua a și deschis scorul, în min. 13, într-un moment în care Rapid se afla în inferioritate numerică (Constantinovici se afla pe margine, pentru îngrijiri medicale). Atunci **Sabin Ilie a primit o pasă în adâncime, l-a depășit pe Bivolaru și a șutat în colțul lung al porții lui Blid: 0-1.** Rapid putea egala, în min. 45, când a beneficiat de un penalty. Constantinovici, până la limita de fund a terenului, în colțul careului de 16 m, a fost ușor jenat de Filipescu și arbitrul Chivulete a arătat punctul de la 11 m. A tras C. Zamfir, însă Gherasim a ghicit direcția balonului și a parat. După pauză, Rapid încearcă egalarea, dar fără forța necesară. În schimb, Steaua, cu un joc mai clar, pătruns mai incisiv, domină și ridică scorul la 2-0. **În min. 85 Militaru a executat o puternică lovitură liberă, de la 22 m, Blid a respins mingea în față și Nemțanu a reluat cu capul în gol.**

RESPECTAREA SARCINILOR DE JOC — ATUUL CALIFICĂRII RAPIDULUI

• Noul post este ideal pentru Butoiu

După succesul, este adevărat, minim (1—0), obținut în prima manșă, la București, rapidiștii luaseră o oarecare opțiune pentru calificare, dar totul depindea de meciul de la Sofia, acolo unde gazdele aveau teoretic, prima șansă. Între timp, la echipa giulești a intervenit și o schimbare spectaculoasă pe banca tehnică, prin demisia antrenorului M. Rădulescu și... revenirea fostului rapidist Liță Dumitru, cel care a promovat pe Jiul Petroșani în prima divizie. Dumitru a avut șansa de a vedea pe viu echipa bulgară, în primul meci de pe stadionul Giulești, împreună cu foștii săi elevi de la Jiul Petroșani, și, deci, și-a format o părere clară asupra potențialului de joc arătat de formația lui B. Anghelov, chiar și în condițiile unei întâlniri disputate în deplasare. Măsurile luate de antrenorul rapidist, debutant într-o cupă europeană, s-au dovedit viabile, jucătorii bucureșteni respectând cu strictețe sarcinile primite. Pornind de la Blid și terminând cu Butoiu, giulești au făcut o partidă bună, în fața unui adversar bătăios, care a tras cu dinții pentru calificare. Să nu uităm că Lokomotiv Sofia a ocupat locul 3 în campionatul trecut, iar naționala Bulgariei ne-a învins la Newcastle, în turneul final al Campionatului European.

Mizând inițial doar pe un rezultat de egalitate, care să le asigure calificarea în turul I al Cupei UEFA, echipa de lângă Podul Grant a găsit resursele necesare de a înscrie în finalul întâlnirii un gol superb, prin Butoiu, care a creat imaginea generală că românii au fost, totuși, mai buni. De altfel, și cei din anturajul echipei sofiote au recunoscut cu franchețe acest lucru. Se pare că antrenorul Liță Dumitru i-a găsit cel mai bun loc lui Butoiu în „11" său. Acela de vârf venit din linia mediană, post pe care exconstănțeanul îl stăpânește în cele mai mici detalii. De asemenea, în sistemul defensiv s-a integrat foarte bine Dulca, un jucător tânăr, ambițios, ale cărui calități îl impun ca titular. Depășind cu aerul unui adevărat profesionist diferendul cu suporterii giulești, Chiriță și-a intrat în drepturile depline ale unui coordonator de joc, evoluția sa la Sofia fiind la cota așteptărilor.

Una peste alta, calificarea Rapidului este logică după aspectul evoluției în cele 180 de minute de joc în compania formației Lokomotiv Sofia. Rămâne de văzut dacă și în turul I, programat pe 10 și 24 septembrie, giulești vor aduce aceleași satisfacții suporterilor săi.

Rapida triumfat acasă la bulgari!

Fotbalul este, pînă la urmă, logic! Aici, la Sofia, Rapid a cîștigat cu 1—0, repetînd scorul din Giulești și calificîndu-se în turul I al Cupei UEFA. Evident mai buni decît adversarii, bucureștenii au dominat tactic duelul cu Lokomotiv, registrul lui Liță Dumitru fiind respectat impecabil de giulești. Deși rămași în 10 oameni prin eliminarea lui Șumudică, în urma unei faze confuze în minutul 89, rapidiștii au marcat prin execuția din min. 90 a lui Butoiu, care de la 45 de metri, l-a lobat pe portarul Șelist, mult ieșit din poartă.

RAPID: Blid — Stanciu, Mironaș, Ad. Matei, Dulca, Bolohan — Constantinovici (84 Chebac), Chiriță, C. Zamfir (74 Bundea) — Tîrțău (69 Șumudică), Butoiu.

Prima rapidiștilor pentru calificare a fost de 1.000 de dolari

• Fiecare cu biletul în mână, în jur de 100 de suporteri ai giuleștenilor, în frunte cu „șeful" C. Mincea, au intrat pe stadionul „Vasil Levski" cu o oră înaintea începerii meciului. Prezența lor s-a făcut simțită pe tot parcursul întâlnirii, cu încurajările și strigăturile de rigoare, necreând nici o problemă organizatorilor. La fluierul final al francezului G. Vessiere, elevii lui I. Dumitru au venit pe pista stadionului și i-au aplaudat. Un gest frumos, care merită a fi consemnat • Foarte mulți știu că lui Rică Răducanu nu-i plac călătoriile cu avionul. La altitudine, el stă cu ochii închiși și dormitează, cu speranța că va ajunge cu bine pe sol. La un moment dat, cineva i s-a adresat: **„Rică, scoate mâna pe hublou să-ți vină aer!"** Și Rică, tacticos, cu humorul cunoscut, a răspuns cu promptitudine: **„Ce vrei, tată, să-mi fure cineva ceasul de la mână!"** A fost o glumă bună, gustată de toată lumea • Marți seara, la ora 23,30, când jucătorii rapidiști au părăsit aeroportul Băneasa, afară i-au întâmpinat peste 50 de fani, care nu mai conteneau cu aplauzele. Se poate și așa! • Pentru această calificare, dl George Copos a promis jucătorilor o primă de 1 000 de dolari pentru fiecare. Probabil că la următoarea... calificare, prima va fi dublă.

Pavel PEANĂ

Vor fi Ciobotariu și Potocianu „așii"... lui Liță Dumitru?

Nemulțumit de randamentul liniei defensive, ce s-a dovedit a fi „călcâiul lui Ahile" în cele patru etape scurse de la debutul turului, Liță Dumitru pare tentat să aducă „sânge proaspăt" în Giulești, pregătind deja două surprize de proporții înfocaților suporteri ai grupării de sub Podul Grant. Conform unor surse ce se pretind bine informate, cei mai vizați pentru a îmbrăca tricoul „alb-vișiniu" sunt „bancarii" **Liviu Ciobotariu** și **Dan Potocianu**, cu mențiunea că ultimul a intrat și în vizorul celebrei Ajax Amsterdam, aflată în criză de efectiv și interesată în achiziționarea unui fundaș talentat și de perspectivă. Referitor la Ciobotariu, fundașul central al Naționalului se află de o bună bucată de vreme în atenția actualului tehnician al Rapidului, fiind de notorietate tentativele acestuia de a-l aduce pe „Ciobi" în Valea Jiului în perioada când funcționa ca „principal" al echipei păstorite de Miron Cozma. O hotărâre în acest sens va fi luată după întoarcerea lui Jean Pădureanu din Grecia, controversatul președinte petrecându-și pe meleagurile Vechii Elade ultimele zile de concediu.

Nicușor MĂGUREANU

LIȚĂ DUMITRU, PE POST DE... TRANSLATOR

Răchită blocat de Petrolul!

Zilele trecute, Rapid a făcut o ofertă foarte tentantă (250.000 de dolari) Petrolului Ploiești pentru achiziționarea liberoului Valeriu Răchită. După cum decurgeau discuțiile, se părea că, de data aceasta, transferul se va perfecta. Dar, după cum ne-a declarat ieri, președintele Consiliului de Administrație, Florin Bercea, totul s-a dovedit un balon de săpun: „Să fie clar! Răchită este jucător netransferabil. Are unul dintre cele mai bune contracte din România, așa că să-și vadă de treabă". La rândul său, Răchită ne spunea: „Probabil o să-mi dea drumul doar când vor termina banii încasați de pe urma participării în Cupa Cupelor. Asta el îmi văd de treabă și mă voi pregăti serios, ca și până acum. Nu vreau să mă mai cert cu nimeni!"

Cristian COSTACHE

Rapid a reușit, marți seara, la Sofia, dincolo de victorie (1-0) și calificarea propriu-zisă, să-și recapete încrederea de sine. O echipă în care s-au investit sume enorme fusese parcă luată în brațe de ghinion. Ultima mutare gândită de George Copos a fost instalarea lui Liță Dumitru, următoarea nemaiputând fi (conform celor spuse de sponsor) decât... schimbarea întregii formații. Dând impresia de glumă, formularea sugera momentul de criză din Giulești.

Pe un „Vasil Levski" aproape gol, au fost rare momentele în care suporterii bulgari au dat să spere la vreo minune. Pentru că numai o minune, izvorâtă din hazard, ar fi putut refuza giuleștenilor accesul în turul următor. Tactica aleasă de Dumitru, cu intenția evidentă de a „închide" jocul departe de poarta lui Blid, a fost, din fericire, și (aproape) perfect pusă în practică de elevii săi, care, mai mult, aveau să intre și în... depășire de plan, Gică Butoiu, cu o reușită personală superbă, începând efectuarea decontului pentru piperatul său transfer.

N-a fost, în concluzie, un meci memorabil la Sofia. Dar i-a făcut pe fanii giuleșteni să-și aștepte echipa, noaptea târziu, la Băneasa, semn că pacea deplină a cuprins, din nou, Giuleștiul. Unde însă vine duminică Steaua...

bucurie, tot mereu,

Spre surprinderea generală, organizarea conferinței de presă de după meci a lăsat de dorit. Am fost lăsați mult timp într-o sală, parcă a nimănui, fără... lumină, fiecare din cei prezenți „pipăind" pe unde calcă. În sfârșit, după o așteptare chinuitoare, cineva a catadixit să apese pe un întrerupător, care ne-a făcut să ne privim unii pe alții. A urmat o surpriză, de asemenea, neplăcută : lipsa unui translator. Dar lucrurile s-au limpezit imediat, când antrenorul Liță Dumitru s-a oferit să ne traducă din limba germană declarația antrenorului bulgar, B. ANGHELOV. *A fost un joc foarte greu pentru noi, Rapid făcând un marcaj strict, în care, practic, nu ne-a lăsat să ne apropiem de poartă. Golul lui Butoiu a pus capac la toate, îl felicit pe antrenorul Dumitru pentru această izbândă și urez echipei Rapid succes în continuare".*

ION DUMITRU, în replică : *„Am contat mai puțin în atac, dar echipa a dat dovadă de multă maturitate în joc. L-am preferat în poartă pe Blid în locul lui Tene, deoarece bănuiam că bulgarii vor juca cu centrări înalte în fața porții, Blid având avantajul unei înălțimi superioare și o abilitate aparte în acest gen de faze. Este primul meu succes ca antrenor în cupele europene și vă imaginați că bucuria este mare. Sper într-o evoluție bună în continuare, indiferent de adversarul ce ne va fi hărăzit de sorți".*

Pavel PEANĂ

Băban amendat, Mutică revenit

Radu MĂTĂSĂREANU

Cu puțin timp înainte de începerea antrenamentului de joi după-amiază al Rapidului, de pe stadionul Tehnometal, **Liță Dumitru** l-a mustruluit serios pe **Băban**, deoarece timișoreanul nu s-a prezentat la timp pentru partida retur cu bulgarii, nerevenindu-și după... nuntă. **„Această întârziere îl va costa 1.000 de dolari, plus 400 dacă nu va juca împotriva Stelei"**, ne-a precizat antrenorul.

Lipseau doi jucători. **Vameșu** a fost scos disciplinar din lot și trimis la tineret-rezerve (**„s-a supărat că nu a fost inclus la Sofia pe foaia de arbitraj"**), iar **Mironaș** era ușor accidentat, dar va juca, cu siguranță, duminică. Surpriza a constituit-o prezența la pregătiri a lui **Dorel Mutică**, arădeanul întrocându-se în Giulești. În plus, ex-vâlceanul **Alin Savu** și-a reluat antrenamentele.

În altă ordine de idei, se zvonește că în locul doctorului **Petre Bendiu** ar urma să vină **Pompiliu Popescu**, medicul naționalei.

LIȚĂ DUMITRU ÎL IARTĂ PE (OBRAZNICUL) VAMEȘU

Prinseseră a circula, ieri, pe diverse canale, zvonuri conform cărora antrenorul Rapidului, Ion Dumitru, ar fi „tăiat în carne vie" pe doi dintre jucătorii săi, **Vameșu** și **Băban**; primul, susțineau unele voci, ar fi fost efectiv dat afară, în timp ce ex-timișoreanul — datorită absenței de la Târgoviște, dar și recentei accidentări de miercuri, din timpul antrenamentului, care l-a pus în imposibilitatea de a fi bun de joc contra Stelei — ar fi fost penalizat drastic, cu vreo 1 000 de dolari !

Liță Dumitru, într-o convorbire purtată tot ieri, la prânz, a dezmințit însă categoric cele de mai sus, afirmând că **„în ceea ce-l privește pe Vameșu, care a avut o atitudine necuviincioasă față de mine, dar și-a cerut ulterior scuze, am stabilit ca el să rămână, totuși, în lot. În schimb, nici vorbă de amendarea lui Marcel Băban, atacantul în cauză anunțând din timp conducerea clubului că va lipsi la meciul cu C.F. Chindia, «punându-și pirostriile», cum se mai zice, în perioada respectivă. Primind accepțul, orice discuție este acum inutilă..."**.

Tot Dumitru, cu umor, dar despre derbyul cu Steaua: **„Îi aștept pe militari de 15 ani ! Ora revanșei a sosit"**. O avea, completăm noi, și răbdarea acestuia o... limită, nu ? ! ?

Gabriel CREȚU

Bucuriile și tristețile lui Florin Tene

Așa cum trecea, pentru o clipă, pe la fiecare dintre „tricolorii" prezenți, cu primul lot, la F.R.F., antrenorul național tot mai apuca, în afară de un „bun sosit", și câteva aprecieri post-etapa cu nr. 2 în D.N. *„Florine, ai cam fost spectator, sâmbătă, la vreo două goluri!". „Cosmine, te-am văzut la Ploiești. Ai cam ignorat și faza de apărare, și pe aceea de atac ! Ce s-a întâmplat cu tine?".*

Ce ar fi putut să-i răspundă, așa, în fugă, antrenorului lor, portarul Rapidului și fundașul dinamoviștilor ? Prestațiile ambilor fiind de domeniul trecutului, *Tene* și *Contra* și-au mai amânat replicile, eventual până după „amicalul" cu Israelul.

Rămas cu noi, între „patru ochi", giuleșteanul a ținut să explice ziua mai slabă : *„Așa mi s-a întâmplat mai mereu: după o bucurie urmează o tristețe. Miercuri m-am căsătorit, iar sâmbătă, se știe, a fost jocul cu Naționalul".*

Ar veni, la rând, o nouă satisfacție, miercuri seara, i-am completat, poate, gândurile lui Florin Tene. *„Cu condiția ca nea Puiu să apeleze și la serviciile mele"* — a încheiat proaspătul căsătorit scurtul nostru dialog. **(G. N.)**

Cu victorii simetrice

Rapidul s-a dus, meritat, mai departe

Cristian COSTACHE

Obişnuitele trei ceasuri rele de marţea s-au redus la două şi ele au venit, pentru Lokomotiv Sofia, între orele 19 şi 21, interval în care Rapidul a definitivat problema calificării în primul tur al Cupei UEFA. Au rezultat, aşadar, două scoruri simetrice (1-0 şi 1-0) care nu reflectă însă în totalitate diferenţa valorică dintre cele două team-uri.

Închizând excelent culoarele spre poarta lui Blid, giuleştenii (cu prim obiectiv declarat de a nu primi gol) au dominat tactic partida, reuşind, în cele din urmă, şi un gol, norocos, dar meritat, venit – culmea – la doar câteva secunde după eliminarea lui Şumudică. Departe de a fi un joc spectaculos, acesta a adus emoţii fireşti, temându-ne, să fim sinceri, mai mult de o eventuală eroare a echipei noastre decât de vreo surpriză a bulgarilor.

Acalmia din teren s-a tot prelungit, abia spre sfârşitul primei părţi (42) notând reluarea, pe spate, a lui Borisov, reţinută de Blid (întâia oară deranjat cu un şut pe poartă). Imediat, pe contraatac, Tîrţău a trimis puţin deasupra vinclului. Ostilităţile reprizei au fost încheiate de lovitura liberă, de la vreo 35 m, trimisă (de Iocev) tot pe direcţia lui Blid. Mare ocazie a lui Constantinovici (52), scăpat pe culoar bun, dar finalizarea a lăsat de dorit. Acelaşi jucător va continua să-şi încerce şansa (53 – şut razant cu transversala; 64 – „ghiulea" respinsă de Şelist în corner; 71 – balon care a ocolit, de puţin, vinclul) într-o perioadă în care bulgarii păreau să-şi fi pierdut suflul... Ei ne-au pus însă pe jar, în min. 80, la centrarea lui Borisov, Antonov reluând cu capul foarte puţin alături de poarta lui Blid. A început şi ploaia, care avea să-i înmoaie de tot pe sofioţi. Stanciu a încercat, dar slab, colţul scurt (84) şi a sosit acel oarecum ciudat minut, prim, al prelungirilor. **Imediat după eliminarea lui Şumudică, s-a executat o lovitură liberă de la centrul terenului. Butoiu l-a urmărit pe Iocev şi, la vreo 35 m de poarta noastră, i-a „înţepat" balonul. Stanciu a recuperat, l-a lansat pe acelaşi BUTOIU, care, după ce a trecut linia de centru, a şutat peste Şelist** (ieşit mult în afara careului), înseninând, în ciuda ploii, debutul european al antrenorului Liţă Dumitru...

LOKOMOTIV SOFIA	0	RAPID BUCUREŞTI	1

Marcatori: 0–1 BUTOIU (90)

1. Şelist 5	12. Blid 7
2. Velkov – cpt. 5	2. Stanciu 7
(19 Miroslavov/72) 5	4. Ad. Matei 7
3. Iocev 6	5. Dulca 7,5
6. Petrov 5	6. Mironaş 8
(17. Gerov/46) 5	8. Constantinovici 7
8. Markov 5,5	(16. Chebac/82)
9. Radivoevici 5	9. Tîrţău 6
10. Marinov 5	(19 Şumudică/69) 6
11. Borisov 6,5	10. Chiriţă – cpt. 7
13. Vâlcinov 6	11. Butoiu 7,5
14. Antonov 5	14. Bolohan 7,5
16. Naidenov 5	17. C. Zamfir 7
Antrenor: Boris ANGHELOV	(18. Bundea/65) 6
	Antrenor: Ion DUMITRU

Aşezare tactică

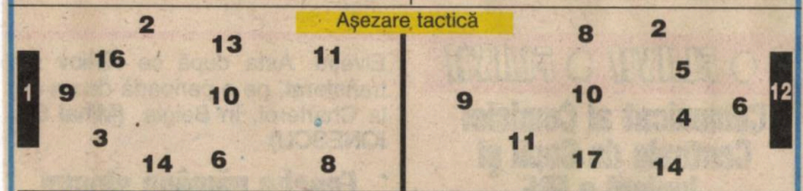

Arbitri

Gilles Vessiere 7,5, Bernard Sitruk 8 (toţi din Franţa), Lionel Dagorne 8

Rezerve neutilizate

Manolkov, Mecev, Dobrev | Tene, Băban

Cifre **Şuturi la poartă:** 9–14. **Pe poartă:** 3–4. **Cornere:** 7–5

Penalităţi **C.G.:** Naidenov (1), Chiriţă (11), Ad. Matei (25), Petrov (41), Butoiu (58), Vâlcinov (58), Marinov (68), Borisov (86), Radivoevici (88). **C.R.:** Şumudică (90).

Ambient ■ **Stadion:** VASIL LEVSKI – Sofia ■ **Spectatori:** 5.000 ■ **Timp:** favorabil, dar cu rafale de ploaie în final ■ **Teren:** excelent.

Anghelov n-a scăpat de ce s-a temut

În sala de protocol a stadionului „Vasil Levski", s-au prezentat, după meci, în faţa mass-media, cei doi antrenori principali, **Boris Anghelov** şi **Liţă Dumitru.** Bulgarului i se citea dezamăgirea pe faţă şi declaraţia sa a întărit ideea: **„Am intuit că va fi un joc greu. Ştiam că Rapid are la dispoziţie doi stoperi şi un libero foarte puternici şi, în prima repriză, n-am avut nici cea mai mică şansă în faţa defensivei românilor. După schimbările efectuate, jocul nostru s-a mai înviorat puţin, dar a fost departe de ce mi-am dorit. Golul primit în ultimul minut este de neiertat. O echipă mare joacă la fel de atent până în ultima secundă".**

De partea cealaltă, **Dumitru** şi-a exprimat satisfacţia pentru respectarea, de către băieţii săi, a planului tactic. **„Este un moment fericit din cariera mea. Am vrut, mai întâi, să nu dăm adversarilor posibilitatea de a ajunge în preajma porţii lui Blid şi eu zic că, în cele 90 de minute, bulgarii n-au avut prea multe şanse de gol. E drept că noi am contat mai puţin în atac şi golul este unul oarecum norocos. Îi felicit pe toţi cei care au jucat".** Liţă a acceptat, până la urmă, să facă şi câteva remarcări individuale. **Butoiu, Dulca, Chiriţă, Matei** şi **Mironaş.**

Cristian COSTACHE transmite din Bulgaria

Ministrul Novac a „furat" suporterii pentru Sofia

Probabil că nu foarte mulţi au sesizat amănuntul că deplasarea, în Bulgaria, a Rapidului s-a efectuat apelându-se la compania particulară DAC-AIR. Dar mult mai mulţi ştiu că o altă companie, TAROM, aparţine Ministerului Transporturilor, nimeni altul decât „proprietarul" (în acte) al clubului din Grant! Chestia e puţin spus anacronică. Numai că ea dureaza de vreme îndelungată, căscând o prăpastie uriaşă între ceea ce ar trebui să fie acest for tutelar, pentru Rapid, şi ceea ce (nu) este el de fapt. Iar exemplul cel mai concret ni l-a pus la dispoziţie sejurul de la Sofia. Amintind deja de transportul delegaţiei oficiale, să mai spunem că oficialii giuleşteni au gândit şi deplasarea la Sofia a unui relativ masiv grup de suporteri, al cărui sprijin n-ar fi fost de neglijat. În primă fază, pe listă se şi înscriseseră câteva sute de fani. Aproape de necrezut însă, ministrul Novac a refuzat să dea indirect o mână de ajutor echipei de care, măcar sentimental, ar trebui să fie legat. Ba nu, a existat şi un mic „suport": acordarea unei reduceri de 20 la sută a costului de deplasare per susţinător. Adică de la 140.000 lei s-a ajuns la vreo 80 şi ceva de mii. Dar, domnule Novac, câţi oameni simpli (cum sunt majoritatea suporterilor rapidişti) pot plăti acest preţ?

Până la urmă, la Sofia au ajuns, cu trenul, 81 de microbişti rămaşi „pe bune" şi încă vreo 40 care s-au urcat pe „blat".

Fie şi cu ceva eforturi, dl ministru Novac ar fi fost obligat moral să mişte, în cam al 12-lea ceas, un deget pentru o echipă căreia, din păcate, i-a întors mai mereu spatele. Două-trei vagoane ataşate la trenul de Sofia nu erau o „catastrofă" pentru minister, dar ar fi contat enorm pentru „alb-vişinii".

Oricum va fi ieşit aseară, la Sofia (deşi ne-am bucura ca, acum, când citiţi aceste rânduri să trăiţi satisfacţia calificării), a fost încă o dovadă că noţiunea de „club departamental" a devenit , în cazul Rapidului, o glumă proastă. Afişându-se prin loja oficială a Giuleştiului numai când apare şi primul-ministru, pe actualul dom' ministru nu-l vor regreta, probabil, prea mulţi după apropiatele alegeri. Din Calea Giuleşti nr. 18, în mod sigur, nu va fi nimeni...

Butoiu, autorul golului de la Sofia

în turul preliminar al „Cupei U. E. F. A."

BUTOIU PUNE UN „CEP" DE ZILE MARI!

• Lokomotiv Sofia—Rapid 0-1 (0-0)

În cei 40 de ani de existență a competițiilor organizate de UEFA, echipele noastre, că au fost Dinamo, Steaua, Steagul Roșu Brașov, Petrolul, „U" Cluj și Rapid, s-au confruntat cu cele bulgare de 9 ori, palmaresul la... eliminări fiind de 6—3 pentru formațiile din țara vecină. Două din cele trei succese românești au fost obținute de giuleșteni, primul acum 29 de ani în Cupa Campionilor Europeni (0—2 și 3—0 cu Trakia Plovdiv), iar cel de-al doilea marți, la Sofia (1—0 și 1—0), în fața echipei Lokomotiv, din cadrul Cupei UEFA. Pușstiul de atunci, Ion Dumitru, care avea să fie promovat la scurt timp în marea echipă a Rapidului de regretatul Valentin Stănescu, este cel care a venit la cârma actualului Rapid. Roata vieții se învârte, inclusiv în fotbal. Și Liță Dumitru a știut ca un om... mare să pregătească partida de la Sofia. A cutezat să-l titularizeze pe Blid, care cu această ocazie a debutat în poarta Rapidului și într-o cupă europeană și a așezat echipa în teren fără fisuri, închizând toate culoarele spre propriul careu. A fost o strategie care a dat roade și a permis lansarea unor contraatacuri tăioase care i-au surprins pe bulgari cu garda deschisă. Mergând puțin mai departe, tot ca o „găselniță" a lui Liță Dumitru a fost și introducerea în teren a lui Șumudică. Acesta, chiar dacă a jucat numai 20 de minute, a fost tâfnos cu adversarul, l-a alergat puțin, dând, astfel, posibilitate apărării să mai răsufle.

Partida a început în nota de dominare a jucătorilor bulgari, dar totul s-a rezumat la un plimbat al balonului, care s-a dovedit până la urmă inutil, apărarea bucureștenilor fiind „beton armat". Văzând că n-au nici o șansă de a găsi măcar o fisură printre fundașii bucureșteni, gazdele au încercat poarta lui Blid cu șuturi de la distanță, dar, de cele mai multe ori, ele au fost fără adresă. Am tresărit în min. 41, când centrarea lui Antonov a fost reluată printr-o foarfecă spectaculoasă de Borisov, dar Blid a fost la post. În repriza a doua, Rapidul își ordonează cu mai multă migală acțiunile ofensive, are perioade bune de dominare, dar Constantinovici (min. 51 și 53) nu reușește să scuture plasa porții lui Shelist din poziții bune. Bulgarii încep să-și dea seama că n-au nici o șansă de calificare, jocul lor fiind deseori apostrofat de un public sportiv, în permanență acoperit de glasurile celor 100 de suporteri ai giuleștenilor, veniți în dimineața jocului la Sofia cu trenul. Finalul meciului, sub o ploaie măruntă, se joacă pe contre. În min. 81, Miroslavov prinde un „cap" puțin pe lângă bară, pentru ca, în min. 85, Stanciu să șuteze periculos din marginea careului, dar Shelist respinge miraculos în corner. **În min. 89, Șumudică îl faultează la centrul terenului pe Iocev, arbitrul îi arată „roșu", bulgarii execută repede lovitura liberă, mingea este interceptată de Stanciu, care îi pasează lui BUTOIU, în terenul nostru, și acesta face o cursă extraordinară, de aproape 40 de metri, îl vede pe Shelist rămas undeva, pe la 25 de metri de poarta sa, și trimite cu mare măiestrie balonul, cu boltă, în plasă, de la 35 de metri!** A fost un gol superb, care avea să încununeze victoria meritată a bucureștenilor, deși miza de la începutul meciului a fost și un rezultat de egalitate. Iar acum, așa cum ne-au declarat jucătorii în avion, la înapoierea în țară, se așteaptă cu mare încredere confruntarea de duminică cu Steaua.

Stadion Vasil Levski ; **teren** foarte bun ; **timp** închis, în finalul meciului a plouat ; **spectatori** — circa 3 000. **Șuturi** : 10—16 **(pe poartă** : 3—5). **Cornere** : 8—5. **Gol** : BUTOIU (89).

LOKOMOTIV : Shelist — Antonov, Naidenov, RADIVOEVICI, Velkov — **cpt.** (73 Miroslavov) — Marinov, IOCEV, Petrov (Gherov), Valcinov — MARKOV, BORISOV. **Rezerve:** Manolkov — Mecev, Dobrev. **Antrenor** : B. Anghelov.

RAPID : BLID — Stanciu, AD. MATEI, MIRONAȘ, DULCA, BOLOHAN — Constantinovici (84 Chebac), CHIRIȚĂ — **cpt.**, C. Zamfir (65 Bundea) — Târțău (70 ȘUMUDICĂ), BUTOIU. **Rezerve** : Tene — Băban. **Antrenor** : I. Dumitru.

Au arbitrat excelent : **G. Veissiere** — M. Bernard-Sitruk și L. Dagorne. **Rezervă** : C. Tellene (toți din Franța). **Observator U.E.F.A.** : V. Nikakis (Grecia).

• **Cartonașe galbene** : NAIDENOV (1), CHIRIȚĂ (10), AD. MATEI (25), PETROV (40), BUTOIU (58), VALCINOV (58), BORISOV (86), RADIVOEVICI (88).

• **Cartonaș roșu** : ȘUMUDICĂ (89).

TENE—BLID

Surprinzătoare, apariția în poarta Rapidului a lui **Adrian Blid** avea să fie explicată, după meci, de către Dumitru: **„L-am ales pe Blid în ideea că folosind mingi înalte, aruncate la bătaie, în careu, bulgarii vor putea fi contracarați de un portar mai înalt, mai puternic. Asta nu înseamnă că, de acum, Blid va fi titular. Concurența e bună și fiecare din ei trebuie să tragă pentru a se impune".** Extrem de afectat după neașteptata, pentru el, înlocuire, **Florin Tene** n-a gustat decât pe jumătate bucuria calificării...

Decizie pripită

Foarte exact pe tot parcursul meciului, credem că arbitrul francez Vessiere s-a pripit luând decizia eliminării lui Șumudică. Acesta, amărât, mărturisea, după joc, că nici nu l-a atins pe jucătorul bulgar și, după ce am văzut, pe video, faza respectivă, parcă i-am da și noi dreptate. Păcat însă, că oficială rămâne doar consemnarea din raportul de arbitraj, **„lovire intenționată"**, care i-ar putea aduce lui Șumi 2-3 etape de suspendare (nemeritată).

A scăpat

Rapidul a lăsat Lokomotiva la depou!

1-0 (0-0), la Sofia, prin golul marcat de Butoiu în min. 90

Aseară Rapid București a trecut de turul preliminar al Cupei UEFA învingând cu 1-0 și în cea de-a doua manșă pe Lokomotiv Sofia. Pentru giulești, cea mai bună armă de apărare a fost atacul. Constantinovici a amenințat deseori poarta adversă și, după ce Blid a scăpat ca prin urechile acului de lovitura de cap a lui Borisov, a venit ultimul minut de joc, în care, deși în zece oameni (Șumudică a fost eliminat în același minut), rapidiștii au înscris prin Butoiu, care a recuperat din fața lui Iocev și, de la 35 m, a trimis un lob în poarta părăsită de Șelist.

Giuleștiul din brațele ghinionului?

• La începutul meciului de la Târgoviște, prin glasul crainicului de la stația de amplificare a stadionului, sponsorul echipei roș-albastre, *Gheorghe Chivu*, i-a transmis antrenorului *Ion Dumitru* mult noroc în noua funcție... începând cu etapa următoare. Cum Chindia a învins cu 1—0, iar feroviarii au avut în câteva faze ghinion, am tras concluzia că acesta se pricepe și la preziceri. Dacă e să fie așa, Rapidul trebuie să facă un rezultat bun astăzi la Sofia și să se califice! • Micuțul sector de tribună rezervat oficialilor și presei a fost vineri arhiplin, mulți oameni de fotbal fiind dornici să vadă meciul. Printre aceștia i-am putut zări pe *Gheorghe Chivu, George Copos, Costică Ștefănescu, Jimmy Săndulescu, Dumitru Dumitriu*. Întrebat care au fost motivele venirii sale la Târgoviște, antrenorul stelist ne-a spus răzând: *„Dacă în București nu plouă, am dat o fugă aici să mai văd și eu cum e când plouă"*. Scopul vizitei sale era însă spionarea Rapidului, formație pe care o va întâlni în etapa a patra.

Întrebat dacă le-a cerut elevilor săi să se apere și dacă a mers la Târgoviște cu gândul la un egal, antrenorul giuleștean *Liță Dumitru* a precizat: *„Elevii mei n-au înțeles bine ce indicații le-am trasat, în prima repriză ei temporizând jocul cu mingi în spate, lucru care v-a făcut să aveți această impresie. La pauză le-am atras atenția și eu zic că în partea a doua au jucat altfel. Pentru a fi pe aceeași lungime de undă, cred că ne mai trebuie ceva timp de conlucrare"*. După cum au evoluat în cel de-al doilea mitan, giuleștenii au demonstrat că sunt pe drumul cel bun. Cu o mai mare concentrare în ambele faze, ei pot obține și rezultate favorabile.

Evident supărat pentru înfrîngerea echipei în care a investit în această vară nu mai puțin de 3 miliarde, George Copos i-a tras, după meci, de-o parte pe președintele Jean Pădureanu și pe directorul general Dinu Drăgan. În zona vestiarelor, ei au discutat, tete-a-tete, aproape 5 minute și nu e greu de intuit că investitorul principal de la Rapid numai laude nu le va fi adus conducătorilor clubului • Prin minutul 80, o minge l-a lovit în piept pe Țermure, dar Iulian Chiriță s-a repezit spre arbitru căruia i-a cerut vehement să acorde penalty, pentru că ar fi fost henț în careu. Pentru a rămîne cu conștiința împăcată că a procedat corect neindicînd lovitură de pedeapsă, Gheorghe Constantin, care s-a descurcat bine la meciul Chindia — Rapid, a intrat în vestiarul gazdelor spre a schimba două vorbe cu fundașul dîmbovițean. Care nu comisese henț! •

Adevărul în cazul Rădulescu

Deși recunoaște că despărțirea brutală de Rapid i-a lăsat un gust amar, Mircea Rădulescu refuză sistematic să dezvăluie adevăratele motive ale acestui „divorț". Din surse demne de încredere, am aflat că gestul disperat al lui Rădulescu, cînd și-a anunțat „probabila demisie" după înfrîngerea ciudată în fața formației FC Național, a fost determinat de iminența unei măsuri radicale pe care urma s-o ia conducerea clubului din Giulești. Altfel spus, antrenorului i s-a acordat șansa de a alege: demisionezi ori ești demis! Sugestivă pentru dorința cuplului Copos — Pădureanu de a scăpa de Rădulescu este viteza cu care i-a fost aprobată intenția de demisie. Neexistînd, practic, o demisie scrisă și nici măcar o cerere verbală oficială de eliberare din funcție, devine evident faptul că Mircea Rădulescu a fost demis. Iar maniera grosolană de a îndepărta un antrenor care în urmă cu vreo 10 luni era adus în Giulești ca un salvator nu diferă cu nimic de datul afară cu un șut în fund. Ceea ce, de fapt, s-a și întîmplat.

Rapid – Steaua e, acum, derby al codașelor!

Cristian COSTACHE

Amorțiți de mediocritatea în care se zbate, nu de ieri, de azi, campionatul intern, am fost luați pe sus de năucitoarea rundă de la finele săptămânii trecute. „Europenele" sunt spulberate efectiv, Petrolul trece pe lângă victorie la Craiova, Oțelul se duce și bate la Piatra Neamț, acolo unde campioana clacase cu numai o săptămână în urmă! Și iată că, de necrezut, (tot) Steaua a dat, până la urmă, naștere evenimentului nr.1 al unei etape probabil greu de uitat curând, fiind umilită de băcăuani în Ghencea, teren pe care nu mai pierduse de aproape 7 ani! Arhivele se cercetează precipitat, cu sufletul la gură și se mai descoperă că e primul eșec „intern" de aceste proporții pe arena militarilor, precedentul „seism", asemănător, petrecându-se acum mai bine de două decenii (2-6 cu Craiova), dar pe fostul „23 August"...

Probabil, însă, că nici nu realizăm exact ce „moment istoric" trăim... dincolo de spulberarea unui mit. Competiția noastră nr.1 pare, în sfârșit, ceea ce am sperat de ani buni. Una a surprizelor... neprogramate, care dau nu numai „culoare". Peste toate, ele pot readuce microbiștilor de rând încrederea că au pentru ce lua, din nou, drumul golașele noastre stadioane. N-am vrea să părem nicicum răutăcioși. Dar ce poate fi mai incitant decât să iei acum cu asalt Giuleștiul pentru a vedea pe viu un derby al... codașelor, numite (parcă nu-ți vine a crede) Rapid și Steaua!

HAGIOGRAME

Gheorghe Tomozei

A înnebunit campionatul?

Așa s-ar zice.

În cinstea lu' 23 Augustul fotbaliștii se întrec în a se produce cu cele mai năstrușnice rezultate și prezumțiile înțelepților sînt, și ele, la pămînt.

După o jumătate de oră, la Cluj, fanii Rapidului declară că nici Ajax-ul nu are atîta meșteșug cît noul duo Butoiu — Tîrțău: 2—0 pentru Giulești. Apoi... 2—2. Comparația cu Ajax cade.

Apoi cade Rapidul, ridiculizat de F.C. Halagian într-un meci pe care unii l-au privit și altcum: nu cumva chiar rapidiștii l-au trîntit spre a se descotorosi de brusc-încomodul Rădulescu?

Posibil. Prea au jubilat copiii Rapidului cînd profesorul și-a dat demisia. Gest logic. Era un mariaj contra naturii. Singurul intelectual al fotbalului autohton, adept al construcției în timp, al cîștigului în substanță nu putea face casă bună cu mai-marii unei echipe care vor tot, dar repede (campionate, cupe), irosind miliardul (!) cu cele mai neinspirate transferuri ale verii.

Apoi, dacă Halagianul n-a fost la mare a venit marea la el. Și l-a bătut. Cu extrem de rară probitate sportivă Armeanul a recunoscut că bătaia a fost încasată pe drept.

Vine apoi scufundarea vasului Titanic (Steaua — Bacău 1—5!) și nimeni nu mai înțelege nimic.

Să fi înnebunit Nea Campionatul de cînd a fost trecut la feminin și e Divizie Națională?

Așa s-ar zice.

Publicul (care public?) s-a săturat de calculul hîrtiei, de rezultatele „previzibile", de aranjamentele culiselor. E, paradoxal, sătul de fotbal.

Dar, practic, publicul de fotbal nu se mai există! Marea Steaua aduce în tribună, pe Ghencea (în 17 meciuri) mai puțini plătitori decît C.C.A. (pe timpuri) într-o singură înfruntare cu Dinamo sau Rapid?

Fotbalul românesc are public de volei.

Mergem spre un public de șah.

Pînă cînd?

Pînă cînd fotbalul se va juca în arene închise, fiind televizat doar pentru sponsori. Echipele se vor numi Berlusconi, Copos, Sechelariu...

GIULEȘTENII, TOT ÎN DERIVĂ

C.F. Chindia — Rapid 1-0 (0-0)

Stadion Chindia; **teren** bun; **timp** înnorat; **spectatori** — circa 12 500. **Șuturi**: 10—13 (pe poartă: 3—5), **Cornere**: 3—7. **Gol** 1—0 BÂRDEȘ (61).

CHINDIA: Jipa 6,5 — Bălașa 6,5, Gâlmencea 7, Țermure 6,5 — Regenkampf 7, Mielușică 7, Aliuță 7,5 (82 Luca), Liță 6, Dumitrașcu 6,5 (68 Ristea 6) — Bogoi 6 (77 Becheanu), Bârdeș — **cpt.** 8. **Rezerve**: Igescu — Cl. Moldovan. **Antrenor**: S. Dumitrescu.

RAPID: Tene 6 — Stanciu 5,5 (65 Șumudică 6), Ad. Matei 5,5, Mironaș 6,5, Constantinovici 6,5, Vameșu 5 — Bolohan 6,5, Butoiu 4,5 (64 Bundea 5), C. Zamfir 6,5 — Târțău 6, Chiriță — **cpt.** 5. **Rezerve**: Blid — Dulca, Chebac. **Antrenor**: I. Dumitru.

Au arbitrat: **Gh. Constantin** (Rm. Vâlcea) 6,5 — M. Deaconu (Ploiești) 6,5 și N. Grigorescu (Timișoara) 7. **Rezervă**: I. Biro (Mediaș). **Observator F.R.F.**: M. C. Ionescu.

Cartonașe galbene: CONSTANTINOVICI (20), BOGOI (25), REGENKAMPF (48), ȚERMURE (68), BUNDEA (80).

• **Tineret-rezerve**: CHINDIA — RAPID 0—0.

• Vineri, 12.000 de târgovișteni, dornici să asiste la confruntarea dintre favoriții lor și Rapid, au umplut ochi stadionul „Chindia". Și n-au avut ce regreta, cele două formații oferindu-le un frumos spectacol fotbalistic, la final ei putând savura din plin victoria preferaților lor • Cu Liță Dumitru la primul său meci ca „principal", giuleștenii au aliniat o formație ușor remaniată, cu Butoiu coordonator, Constantinovici la închidere, Bolohan mijlocaș și Chiriță vârf • Prima repriză a fost destul de încleștată, la mijlocul terenului ducându-se o luptă aprigă, astfel că ocaziile de gol la ambele porți le-am putut număra pe degetele unei singure mâini: min. 19 Bârdeș îi pierde pe drum pe Vameșu și Mironaș, îi pasează în spate lui Liță, al cărui șut de la 10 m e reținut de Tene; min. 30 Aliuță calcă o minge pentru Dumitrașcu, balonul expediat de ultimul lovește spatele lui Mironaș și iese în corner; min. 36 Chiriță, din poziție favorabilă, șutează slab, fără probleme pentru Jipa; min. 44 Bălașea prinde o „ghiulea" de la 25 m, mingea „mușcă" pământul în fața lui Tene, însă portarul giulestean reușește să respingă în corner. Lovitura de colț este executată de Dumitrașcu și Gâlmencea reia cu capul puțin pe lângă vinclu • Cel de al doilea mitan a fost mult mai animat. Giuleștenii încep mai bine, dar golul va veni la poarta lui Tene. **Era min. 61, când inepuizabilul Bârdeș îl deposedează la centrul terenului pe Vameșu, lansând un contraatac rapid. Bogoi centrează de pe dreapta și același BÂRDEȘ reia din plonjon, cu capul, învingându-l pe Tene, țintuit pe linia porții.** E 1—0 și stadionul se transformă într-un vulcan în erupție Un minut mai târziu, „capul" lui Bogoi nu-și atinge ținta. Din acest moment, feroviarii se aruncă în atac, însă neșansa și lipsa de inspirație a lui Chiriță fac ca tabela să nu se modifice. În min. 63 și 73 mingea se încăpățânează să nu intre în poartă, C. Zamfir și Constantinovici ochind de la distanță „transversala", aproape în același loc. Chiriță (74 și 77), după ce a luat „fața" adversarilor, greșește nepermis din interiorul careului de 6 m• Târgoviștenii, retrași deliberat în propria jumătate, nu reușesc să mai fie periculoși pe contraatac, singura fază notabilă a reprizei, până la fluierul final, aparținând lui Mironaș (82 — șut puternic respins cu dificultate de Jipa). • „Mânjii" lui S. Dumitrescu au obținut victoria, meritată spunem noi, pentru care au primit câte 2 milioane de căciulă.

Adrian DOBRE

Iulian Chiriță (în stânga) a ratat exasperant de mult pe șadionul Chindia (acolo unde a făcut primii pași în fotbal). Și astfel rapidiștii au plecat învinși de la Târgoviște...
Foto: Iorgu BĂNICĂ

„Am pregătit jocul cu Rapid în funcție de calitățile noastre", declara după partidă antrenorul târgovișteanSilviu Dumitrescu. Într-adevăr, pe parcursul întregului meci, jucătorii Chindiei au dovedit o disciplină tactică de invidiat, marcajul a funcționat aproape fără greșeală, echipa nu s-a aventurat, mulțumindu-se să nu lase culoare spre propria poartă și păndind eventualele momente de slăbiciune ale adversarului pentru a contraataca. Și au apărut două asemenea momente, speculate promt. La primul, cel din min. 19, Tene a apărat șutul lui Liță, după o acțiune rapidă a lui Bîrdeș, la cea de-a doua, din min. 61, purtată pe același flanc stâng, al apărării bucureștene, ca și prima, de data asta Bîrdeș a reluat în gol centrarea venită de la Bogoi. Rapidul a evoluat diferit în meci, reținut, prudent până la gol, apoi ofensiv, dezlănțuit, până la final. Din păcate pentru giuleșteni, ocaziile create au fost ratate, iar când șuturile au părut decisive, s-au opus barele, în două rânduri. Credem că distribuirea lui Chiriță în poziție de vârf împins nu a fost prea inspirată. Masivul atacant rapidist se descurcă greu pe spații restrânse, în plus, prezența sa cu deosebire în zona stângă îngustându-i aria de acțiune și lui Butoiu.

Foto: Răzvan PĂSĂRICĂ

Așa arată o bancă tehnică fericită pentru care fluierul de final de partidă a coincis cu o splendidă victorie asupra Rapidului

Dumitru îl vrea pe Rotariu în Giulești!

Giuleștiul ține cu tot dinadinsul să uimească, de pe o zi pe alta! Pregătită în mare secret, dinspre Podul Grant a răzbătut ieri o nouă mișcare spectaculoasă: timișoreanul **Iosif Rotariu** (va împlini 34 de ani luna viitoare, 189 de meciuri în prima divizie, 24 de selecții în echipa națională) ar putea îmbrăca, în cel mai scurt timp, tricoul Rapidului!

Contactat, imediat după întoarcerea giuleștenilor de la Sofia, Rotariu a fost ieri în Capitală, tratând cu George Copos. Antrenorul Dumitru, care-l cunoaște pe Roti din perioada petrecută, acum destui ani, la Timișoara, a fost principalul susținător al aducerii fostului nostru internațional.

Tot ieri au demarat și negocierile cu „Poli", cele două variante fiind banii sau cedarea, la schimb, a unui jucător.